

ФЕДЕРАЛЬНАЯ СЛУЖБА ГОСУДАРСТВЕННОЙ СТАТИСТИКИ  
ТЕРРИТОРИАЛЬНЫЙ ОРГАН ФЕДЕРАЛЬНОЙ СЛУЖБЫ  
ГОСУДАРСТВЕННОЙ СТАТИСТИКИ ПО АМУРСКОЙ ОБЛАСТИ  
(АМУРСТАТ)

# Амурская область: экономика и социальная сфера

ЯНВАРЬ-ОКТЯБРЬ  
2020 ГОДА

по каталогу № 1.1

БЛАГОВЕЩЕНСК

**УДК 311 (571.61)**  
**ББК 65.9(255.3)-05**  
**А61**

Редакционная коллегия:

**Г.А. Давыдова** - председатель редакционной коллегии

**О.Г. Какаулин, Н.А. Левченко, Л.Б. Пакулова, Е.А. Панова,  
И.К. Ремехова, М.А. Рябчинская, Г.А. Серебрякова**

**А61 Амурская область: экономика и социальная сфера:**  
Аналитический обзор/ Амурстат. - Благовещенск, 2020. – 152с.

Аналитический материал содержит оперативную комплексную информацию о социально-экономическом положении области за январь-октябрь 2020 года. Используются данные, получаемые органами государственной статистики от предприятий, организаций, населения путем проведения переписей, выборочных обследований и других форм статистического наблюдения, данные министерств и управлений Правительства Амурской области, Управления Федеральной налоговой службы по Амурской области, Отделения по Амурской области Дальневосточного главного управления Центрального Банка Российской Федерации и др.

По ряду показателей приводится сравнение с Российской Федерацией и регионами, входящими в Дальневосточный федеральный округ.

Приняты условные обозначения:

- явление отсутствует
- ... данных не имеется
- 0,0 значение показателя меньше единицы измерения

**УДК 311 (571.61)**  
**ББК 65.9(255.3)-05**

© Территориальный орган  
Федеральной службы государственной статистики по Амурской области, 2020  
E-mail: P28\_mail@gks.ru  
<http://amurstat.gks.ru>

## ОГЛАВЛЕНИЕ

1. ПОКАЗАТЕЛИ СОЦИАЛЬНО-ЭКОНОМИЧЕСКОГО ПОЛОЖЕНИЯ АМУРСКОЙ ОБЛАСТИ.....	5
2. ДЕМОГРАФИЯ .....	7
3. РЫНОК ТРУДА.....	10
3.1. РАБОЧАЯ СИЛА .....	10
3.2. ПРИЕМ И УВОЛЬНЕНИЕ РАБОТНИКОВ ОРГАНИЗАЦИЙ И НЕПОЛНАЯ ЗАНЯТОСТЬ .....	14
4. УРОВЕНЬ ЖИЗНИ НАСЕЛЕНИЯ .....	18
4.1. ДЕНЕЖНЫЕ ДОХОДЫ .....	18
4.2. СРЕДНЕМЕСЯЧНАЯ ЗАРАБОТНАЯ ПЛАТА .....	20
4.3. ПРОСРОЧЕННАЯ ЗАДОЛЖЕННОСТЬ ПРЕДПРИЯТИЙ И ОРГАНИЗАЦИЙ ПО ЗАРАБОТНОЙ ПЛАТЕ.....	23
5. ПРЕДПРИЯТИЯ И ОРГАНИЗАЦИИ.....	28
5.1. ХАРАКТЕРИСТИКА ХОЗЯЙСТВУЮЩИХ СУБЪЕКТОВ .....	28
5.2. ДЕМОГРАФИЯ ОРГАНИЗАЦИЙ .....	30
6. ПРОМЫШЛЕННОЕ ПРОИЗВОДСТВО .....	38
7. СЕЛЬСКОЕ ХОЗЯЙСТВО, ОХОТА И ЛЕСНОЕ ХОЗЯЙСТВО.....	49
8. СТРОИТЕЛЬСТВО .....	54
9. ТРАНСПОРТ .....	61
10. ПОТРЕБИТЕЛЬСКИЙ РЫНОК.....	64
11. ИНВЕСТИЦИИ .....	78
12. ФИНАНСЫ .....	86
13. ЦЕНЫ.....	93
НЕКОТОРЫЕ СТАТИСТИЧЕСКИЕ ПОКАЗАТЕЛИ ЭКОНОМИЧЕСКОГО И СОЦИАЛЬНОГО ПОЛОЖЕНИЯ ПО ГОРОДСКИМ ОКРУГАМ И МУНИЦИПАЛЬНЫМ РАЙОНАМ АМУРСКОЙ ОБЛАСТИ.....	109
МЕТОДОЛОГИЧЕСКИЕ ПОЯСНЕНИЯ.....	133



## 1. ПОКАЗАТЕЛИ СОЦИАЛЬНО-ЭКОНОМИЧЕСКОГО ПОЛОЖЕНИЯ АМУРСКОЙ ОБЛАСТИ

Территориальный орган Федеральной службы государственной статистики по Амурской области представляет оперативную информацию о показателях социально-экономического положения области за январь-октябрь 2020 года.

	Январь- октябрь 2020г.	Январь- октябрь 2020г. в % к январю- октябрю 2019г.	Справочно: январь- октябрь 2019г. в % к январю- октябрю 2018г.
Индекс промышленного производства <sup>1)</sup>	x	96,0	104,1
в том числе:			
-добыча полезных ископаемых	x	91,6	112,8
-обрабатывающие производства	x	93,1	95,9
-обеспечение электрической энергией, газом и паром; кондиционирование воздуха	x	106,4	103,3
-водоснабжение; водоотведение, организация сбора и утилизации отходов, деятельность по ликвидации загрязнений	x	100,2	100,0
Объем отгруженных товаров собственного производства, выполненных работ и услуг собственными силами по видам деятельности, всего, млн. рублей	136964,9	113,6	118,7
Ввод в действие жилых домов за счет всех источников финансирования (с учетом жилых домов на участках для ведения садоводства), тыс. кв. м. общ. пл.	105,6	104,7	x
Ввод в действие жилых домов за счет всех источников финансирования (без учета жилых домов на участках для ведения садоводства), тыс. кв. м. общ. пл.	101,6	100,7	126,4
Объем работ, выполненных по виду деятельности «строительство», млн. рублей	74002,3	103,5	69,2
Пассажирооборот автомобильного транспорта общего пользования, млн. пасс.-км	210,2	72,4	100,7

<sup>1)</sup> В качестве весов используется структура валовой добавленной стоимости по видам экономической деятельности 2018 базисного года

	Январь- октябрь 2020г.	Январь- октябрь 2020г. в % к январю- октябрю 2019г.	Справочно: январь- октябрь 2019г. в % к январю- октябрю 2018г.
Оборот розничной торговли, млн. рублей	154931,2	98,1	101,7
Оборот общественного питания, млн. рублей	5113,4	92,1	101,3
Объем платных услуг населению, млн. рублей	37531,7	90,1	99,4
Оборот оптовой торговли, млн. рублей	136176,3	96,2	114,9
Индекс потребительских цен (тарифов)	х	105,3	105,4
в том числе:			
на продовольственные товары	х	106,7	106,1
на непродовольственные товары	х	105,1	105,2
на платные услуги населению	х	103,9	104,9
Индекс цен производителей промышленных товаров, %	х	118,7	108,3
Задолженность организаций на 1 сентября, млн. рублей			
дебиторская	207949,8	110,4 <sup>1)</sup>	125,1 <sup>2)</sup>
кредиторская	313371,1	108,5 <sup>1)</sup>	80,9 <sup>2)</sup>
из нее задолженность по платежам в бюджет	4916,7	127,2	127,4
Среднемесячная начисленная заработ- ная плата одного работника на круп- ных, средних и малых предприятиях (январь-сентябрь 2020г.)			
номинальная, рублей	50390,4 <sup>3)</sup>	109,1 <sup>4)</sup>	106,1 <sup>5)</sup>
реальная	х	103,7 <sup>4)</sup>	100,7 <sup>5)</sup>
Задолженность по заработной плате на 1 ноября 2020г., млн. рублей	-	- <sup>6)</sup>	- <sup>7)</sup>
Численность официально зарегистрированных безработных на конец периода, тыс. человек	19,1	в2,4р	93,1

<sup>1)</sup> На 1 сентября 2020г. к 1 сентября 2019г.

<sup>2)</sup> На 1 сентября 2019г. к 1 сентября 2018г.

<sup>3)</sup> Январь-сентябрь 2020г.

<sup>4)</sup> Январь-сентябрь 2020г. к январю-сентябрю 2019г.

<sup>5)</sup> Январь-сентябрь 2019г. к январю-сентябрю 2018г.

<sup>6)</sup> 1 ноября 2020г. к 1 ноября 2019г.

<sup>7)</sup> 1 ноября 2019г. к 1 ноября 2018г.

## 2. ДЕМОГРАФИЯ<sup>1)</sup>

По Российской Федерации за январь-сентябрь 2020 года зафиксирована естественная убыль населения – 387,1 тыс. человек. Среди регионов Дальневосточного федерального округа естественный прирост наблюдался в Республике Саха (Якутия) (4,6 на 1000 человек населения), Чукотском автономном округе (0,6) и Республике Бурятия (2,2). Наибольшая величина естественной убыли (-4,3) зафиксирована в Приморском крае и Амурской области; в Еврейской автономной области – (-4,0).

По оценке, численность постоянного населения Амурской области по состоянию на 1 октября 2020 года составила 785,7 тыс. человек и за январь-сентябрь 2020 года уменьшилась на 4,4 тыс. человек, или на 0,55% (в предыдущем периоде убыль составила 0,9 тыс. человек, или 0,42%).

В январе-сентябре 2020 года естественная убыль населения составила 2541 человек, в январе-сентябре 2019 года число умерших превышало число родившихся на 2395 человек.

### Показатели естественного движения населения<sup>2)</sup>

	Январь-сентябрь				
	человек		на 1000 человек населения		
	2019г.	2020г.	прирост (+), снижение (-)	2019г.	2020г.
Родившихся	5917	5846	-71	10,0	9,9
Умерших	8312	8387	75	14,0	14,2
из них детей в возрасте до 1 года <sup>3)</sup>	35	28	-7	5,9	4,8
Естественный прирост (+), убыль (-)	-2395	-2541	-146	-4,0	-4,3
Браков	4112	3860	-252	6,9	6,5
Разводов	2400	2752	352	4,1	4,7

<sup>1)</sup> В соответствии с Федеральным планом статистических работ, утвержденным распоряжением Правительства РФ от 6 мая 2008г. №671-р (с учетом изменений и внесенных постановлением Правительства РФ от 5 ноября 2020г №2876-р), срок предоставления (распространения) официальной статистической информации пользователям в разделе «Демография» по показателям «Естественное движение населения» ежемесячно на 28-29 рабочий день, по показателям «Миграция населения» - ежемесячно на 47-49 рабочий день после отчетного периода

<sup>2)</sup> Сведения выгружаются из Единого государственного реестра записей актов гражданского состояния (ЕГР ЗАГС), данные могут корректироваться. Относительные показатели помесечной регистрации приведены в пересчете на год

<sup>3)</sup> Коэффициент младенческой смертности рассчитывается на 1000 родившихся живыми

Превышение числа умерших над числом родившихся в целом по области составило 43,5% (в январе-сентябре 2019г. число умерших превышало число родившихся на 40,5%). Рост числа умерших обусловлен увеличением числа случаев смерти от болезней органов пищеварения и дыхания (соответственно на 24,7% и 24,4%).

За январь-сентябрь 2020 года число детей, умерших в возрасте до 1 года, уменьшилось на 7 и составило 28 человек. Основные причины смерти детей - состояния, возникающие в перинатальном периоде, и врожденные аномалии.

Миграционный отток населения области в январе-сентябре 2020 года составил 1831 человек против 1537 человек миграционного прироста в январе-сентябре 2019 года, что произошло в результате уменьшения числа прибывших в область и увеличения числа выбывших за ее пределы соответственно на 3184 и 184 человека.

### Общие итоги миграции

	Январь-сентябрь 2020г.		Справочно: январь-сентябрь 2019г.	
	человек	на 10 тыс. человек населения	человек	на 10 тыс. человек населения
<b>Миграция - всего</b>				
прибывшие	18492	313,5	23033	388,8
выбывшие	20323	344,5	21496	362,9
миграционный прирост (+), снижение (-)	-1831	-31,0	1537	25,9
в том числе:				
<b>в пределах России</b>				
прибывшие	17025	288,6	18755	316,6
выбывшие	17631	298,9	20290	342,5
миграционный прирост (+), снижение (-)	-606	-10,3	-1535	-25,9
<b>международная миграция</b>				
прибывшие	1467	24,9	4278	72,2
выбывшие	2692	45,6	1206	20,4
миграционный прирост (+), снижение (-)	-1225	-20,7	3072	51,6
в том числе:				
<b>с государствами- участниками СНГ</b>				
прибывшие	1276	21,6	2864	48,3
выбывшие	2043	34,6	834	14,1
миграционный прирост	-767	-13,0	2030	34,0



	Январь-сентябрь 2020г.		Справочно: январь-сентябрь 2019г.	
	человек	на 10 тыс. человек населения	человек	на 10 тыс. человек населения
(+), снижение (-)				
<b>со странами дальнего зарубежья</b>				
прибывшие	191	3,3	1414	23,9
выбывшие	649	11,0	372	6,3
миграционный прирост (+), снижение (-)	-458	-7,7	1042	17,6

За январь-сентябрь 2020 года число мигрантов внутри области уменьшилось на 1357 человек, или на 11,5% по сравнению с январем-сентябрем 2019 года.

Отмечается изменение структуры миграционных потоков, прежде всего, соотношение между внутренней и внешней миграцией. Если удельный вес внешних мигрантов в общем числе прибывших снизился с 48,7% в январе-сентябре 2019 года до 43,4% в январе-сентябре 2020 года, то среди выбывших - увеличился соответственно с 45,0 до 48,5%.

Внешнюю миграцию области составляют три потока:

- обмен населением между Амурской областью и регионами Российской Федерации;
- между областью и странами СНГ;
- между областью и другими зарубежными странами.

Удельный вес обмена населением между Амурской областью и регионами Российской Федерации в структуре внешней миграции составил в январе-сентябре 2020 года 81,7% по прибытию и 72,7% по выбытию, тогда как в январе-сентябре 2019 года - соответственно 61,8% и 87,5%.

Число прибывших из стран СНГ уменьшилось на 1588 человек, а число выбывших на эти территории – увеличилось на 1209 человек. Миграционное сальдо имело отрицательное значение и составило 767 человек против 2030 человека миграционного прироста в январе-сентябре 2019 года.

### 3. РЫНОК ТРУДА<sup>1)</sup>

#### 3.1. РАБОЧАЯ СИЛА

Численность рабочей силы в Российской Федерации в июле-сентябре 2020 года составила 75173,7 тыс. человек, или 51% от общей численности населения страны, в их числе 70401,7 тыс. человек, или 93,7% рабочей силы были заняты в экономике и 4771,9 тыс. человек (6,3%) не имели занятия, но активно его искали (в соответствии с методологией Международной Организации Труда они классифицируются как безработные). В государственных учреждениях службы занятости населения зарегистрировано в качестве безработных 3687,0<sup>2)</sup> тыс. человек.

Численность рабочей силы в Дальневосточном федеральном округе в июле-сентябре 2020 года насчитывала 4236,4 тыс. человек, или 5,6% от численности рабочей силы России, из них 3959,6 тыс. человек (93,5%) заняты в экономике и 276,8 тыс. человек (6,5%) – безработные. Уровень безработицы в Дальневосточном федеральном округе в июле-сентябре 2020 года был на 0,2 процентного пункта выше по сравнению с данными по Российской Федерации. При этом наименьшее значение отмечено в Камчатском и Хабаровском краях, Чукотском автономном округе (3,6%; 4,3% и 4,7%); наибольшее – в Республике Бурятия, Забайкальском крае и Республике Саха (Якутия) (10,5%; 9,8% и 7,3%). В Приморском крае, Еврейской автономной области, Сахалинской, Магаданской и Амурской областях уровень безработицы составил 5,4%; 5,4%; 5,7%, 5,8% и 6,3% соответственно.

По оценке, численность рабочей силы в Амурской области в июле-сентябре 2020 года составила 403,5 тыс. человек, из них 378,0 тыс. человек, или 93,7% заняты в экономике; 25,5 тыс. человек (6,3%) не имели занятия, но активно его искали и в соответствии с методологией Международной Организации Труда классифицировались как безработные. Численность лиц, не входящих в состав рабочей силы, насчитывала 236,8 тыс. человек.

<sup>1)</sup> В соответствии с Федеральным планом статистических работ, утвержденным распоряжением Правительства РФ от 6 мая 2008г. №671-р (с учетом изменений, внесенных постановлением Правительства РФ от 5 ноября 2020г №2876-р), срок предоставления (распространения) официальной статистической информации пользователям в разделе «Занятость и безработица» (Итоги выборочного обследования рабочей силы) **25 марта, 30 мая, 29 августа, 28 ноября**. В целях повышения представительности данных о рабочей силе и лицам, не входящим в состав рабочей силы по субъектам РФ, показатели приводятся по населению в возрасте 15 лет и старше в среднем за последние три месяца

<sup>2)</sup> Предварительные данные

**Рабочая сила и лица, не входящие в состав рабочей силы**

	Численность рабочей силы, тыс. человек	В том числе		Лица, не вхо- дящие в состав рабочей силы, тыс. человек	Уровень занято- сти, %	Уровень безрабо- тицы, %
		зая- тые	безра- бот- ные			
<b>2019г.</b>						
январь- март	406,4	385,1	21,3	237,8	59,8	5,2
апрель- июнь	408,5	385,4	23,1	235,8	59,8	5,7
июль- сентябрь	408,3	386,5	21,8	236,0	60,0	5,3
октябрь- декабрь	407,8	386,5	21,3	236,5	60,0	5,2
<b>2020г.</b>						
январь- март	403,6	383,1	20,5	236,7	59,8	5,1
апрель- июнь	403,0	377,9	25,1	237,4	59,0	6,2
июль- сентябрь	403,5	378,0	25,5	236,8	59,0	6,3

По данным организаций, среднесписочная численность работающих на крупных, средних и малых предприятиях области в январе-сентябре 2020 года уменьшилась по сравнению с аналогичным периодом 2019 года на 2,8 тыс. человек (на 1,0%) и составила 268,7 тыс. человек.

Наибольшее увеличение среднесписочной численности в январе-сентябре 2020 года наблюдается на предприятиях следующих видов экономической деятельности: «Водоснабжение; водоотведение, организация сбора и утилизации отходов, деятельность по ликвидации загрязнений» - на 16,4%, «Деятельность по операциям с недвижимым имуществом» - на 8,3% и «Сельское, лесное хозяйство, охота, рыболовство и рыбоводство» - на 6,9%; уменьшение - «Предоставление прочих видов услуг» - на 21,7%, «Деятельность гостиниц и предприятий общественного питания» - на 8,8%, «Строительство» - на 7,8%.

По данным организаций, в сентябре 2020 года 206,8 тыс. человек составляли штатные работники (без учета совместителей) организаций, не относящихся к субъектам малого предпринимательства, средняя численность работников которых превышает 15 человек. На условиях совместительства и по договорам гражданско-правового характера для работы в этих организациях привлекалось еще 7,0 тыс. человек (в эквиваленте полной занятости).

Число замещенных рабочих мест работниками списочного состава, совместителями и лицами, выполнявшими работы по договорам гражданско-правового характера, в организациях в сентябре 2020 года составило 213,8 тыс. человек.

**Динамика числа замещенных рабочих мест в организациях  
без субъектов малого предпринимательства**

	Сентябрь 2020г., тыс. человек	В % к сентябрю 2019г.	Январь-сентябрь 2020г. в % к январю-сентябрю 2019г.	Справочно:	
				сентябрь 2019г. в % к сентябрю 2018г.	январь-сентябрь 2019г. в % к январю-сентябрю 2018г.
<b>Всего замещенных рабочих мест</b>	<b>213,8</b>	<b>98,7</b>	<b>101,1</b>	<b>101,5</b>	<b>103,1</b>
в том числе:					
работниками списочного состава (без внешних совместителей)	206,8	99,7	101,7	101,3	103,0
внешними совместителями	1,9	97,3	98,5	92,5	87,7
работниками, выполнявшими работы по договорам гражданско-правового характера	5,1	71,6	83,1	112,0	113,3

По данным управления занятости населения Амурской области, численность незанятых граждан к концу октября 2020 года насчитывала 20,2 тыс. человек (на конец октября 2019г. –9,1 тыс. человек). Численность официально зарегистрированных безработных составила 19,1 тыс. человек (8,1 тыс. человек).

Общая потребность в работниках, заявленная работодателями на конец октября 2020 года, насчитывала 60,0 тыс. мест, большая часть из них (77,0%, или 46,2 тыс. мест) – это вакансии по рабочим профессиям.

**ЧИСЛЕННОСТЬ ЗАРЕГИСТРИРОВАННЫХ БЕЗРАБОТНЫХ И ПОТРЕБНОСТЬ РАБОТОДАТЕЛЕЙ В РАБОТНИКАХ НА КОНЕЦ МЕСЯЦА, тыс. человек**



В октябре 2020 года нагрузка незанятого населения, зарегистрированного в органах государственной службы занятости, на одну заявленную вакансию насчитывала 0,3 человека (в октябре 2019г.–0,1 человека).

## 3.2. ПРИЕМ И УВОЛЬНЕНИЕ РАБОТНИКОВ ОРГАНИЗАЦИЙ И НЕПОЛНАЯ ЗАНЯТОСТЬ

В III квартале 2020 года численность принятых работников превысила численность выбывших работников предприятий и организаций Амурской области на 6 человек (на 0,0%). Выбыло 9,0% от списочной численности работников, принято на работу 9,0% от списочной численности работников.

### Динамика численности прибывших и выбывших работников в организациях, не относящихся к субъектам малого предпринимательства

	Принято – всего, человек	том числе на допол- нительно введенные рабочие места	Выбыло – всего, человек	из них по причинам			
				по согла- шению сторон	в связи с сокраще- нием числен- ности ра- ботников	по соб- ствен- ному жела- нию	по другим причи- нам
<b>2019г.</b>							
I квартал	14415	690	12818	788	371	10354	1305
II квартал	17307	692	16425	1212	293	12367	2533
III квартал	17904	889	18191	1345	395	13647	2804
IV квартал	16047	736	21166	1997	606	14980	3583
<b>2020г.</b>							
I квартал	16204	464	15143	931	245	12244	1723
II квартал	13173	574	15168	1139	207	11395	2427
III квартал	18678	873	18672	1159	263	14540	2710

В общей численности принятых работников доля приема на дополнительно введенные рабочие места в III квартале 2020 года составила 4,7% (в III квартале 2019г. – 5,0%), в том числе в организациях, осуществляющих деятельность в области информации и связи – 18,2%; деятельность профессиональная научная и техническая – 18,2%; деятельность в области культуры, спорта, организации досуга и развлечений – 17,4%; деятельность гостиниц и предприятий общественного питания – 16,9%. Существенно ниже этот показатель в организациях осуществляющих деятельность в сфере здравоохранения и социальных услуг – 0,2%; торговля оптовая и розничная; ремонт автотранспортных средств и мотоциклов – 0,5%; государственное управление и обеспечение военной безопасности; социальное обеспечение – 0,9%.

В общей численности выбывших работников в III квартале 2020 года большую часть 77,9% или 14,5 тыс. человек составляют уволившиеся по собственному желанию (в III квартале 2019г. – 75,0% или 13,6 тыс. человек); по соглашению сторон 6,2%, или 1,2 тыс. человек (в III квартале 2019г. – 7,4% или 1,3 тыс. человек); в связи с сокращением численности работников 1,4%, или 0,3 тыс. человек (в III квартале 2019г. – 2,2% или 0,4 тыс. человек); по

другим причинам 14,5%, или 2,7 тыс. человек (в III квартале 2019г. – 15,4%, или 2,8 тыс. человек).

В III квартале 2020 года в Амурской области 1,0 тыс. человек, или 0,5% (от списочной численности работников) предприятий и организаций работали в режиме неполного рабочего времени по инициативе работодателя; 4,1 тыс. человек, или 2,0% - по соглашению между работником и работодателем и 1,2 тыс. человек, или 0,6% - находились в простое по вине работодателя и по причинам, не зависящим от работодателя и работника.

**Динамика численности работников списочного состава, работавших в организациях, не относящихся к субъектам малого предпринимательства, в режиме неполного рабочего времени**

	Численность работников, человек			
	работавших неполное рабочее время по инициативе работодателя	работавших неполное рабочее время по соглашению между работником и работодателем	находившихся в простое по вине работодателя и по причинам, зависящим от работодателя и работника	в которых были предоставлены отпуска без сохранения заработной платы по письменному заявлению работника
<b>2019г.</b>				
I квартал	172	2778	461	13322
II квартал	79	3323	224	13095
III квартал	133	3051	191	14176
IV квартал	171	4442	305	14082
<b>2020г.</b>				
I квартал	122	4131	236	12817
II квартал	189	6237	1969	11551
III квартал	978	4091	1181	13633

Численность работников, находившихся в отпусках без сохранения заработной платы по письменному заявлению работника, насчитывала 13,6 тыс. человек, или 6,6% от списочной численности. При этом наибольшая численность работников, находившихся в отпусках без сохранения заработной платы по письменному заявлению работника, отмечена в строительстве – 2,6 тыс. человек или 9,3% от списочной численности; в сфере транспортировка и хранение - 1,7 тыс. человек или 5,9 %; в сфере здравоохранения и социальных услуг – 1,6 тыс. человек или 6,4%.

Численность женщин, находившихся в отпуске по уходу за ребенком до достижения им возраста 1,5 лет, насчитывала 3,1 тыс. человек или 1,5% от списочной численности (в III квартале 2019г. – 3,1 тыс. человек или 1,6%). При этом численность женщин, находившихся в отпуске по уходу за ребенком от 1,5 до 3 лет, насчитывала 2,2 тыс. человек или 1,0% (в III квартале 2019г. – 2,2 тыс. человек или 1,1%).

**Среднесписочная численность работников организаций**

	Сентябрь 2020г.	В % к		Январь- сентябрь 2020г.	В % к январю- сентябрю 2019г.
		августу 2020г.	сентябрю 2019г.		
<b>Среднесписочная численность работников (без внешних совместителей), человек</b>	<b>265124</b>	<b>100,6</b>	<b>97,4</b>	<b>268709</b>	<b>99,0</b>
<i>в том числе по видам экономической деятельности:</i>					
сельское, лесное хозяйство, охота, рыболовство и рыбоводство	11415	99,4	104,0	11755	106,9
в том числе:					
растениеводство и животноводство, охота и предоставление соответствующих услуг в этих областях	8796	99,7	103,4	8973	106,8
лесоводство и лесозаготовки	2612	98,5	105,7	2774	107,0
рыболовство, рыбоводство	7	100,0	108,3	8	81,1
добыча полезных ископаемых	15180	101,1	101,0	14867	103,1
обрабатывающие производства	11803	99,1	98,0	12147	97,3
обеспечение электрической энергией, газом и паром; кондиционирование воздуха	15098	100,5	89,7	15680	100,2
водоснабжение; водоотведение, организация сбора и утилизации отходов, деятельность по ликвидации загрязнений	2856	99,7	89,5	3167	116,4
строительство	41133	103,9	96,6	40112	92,2



	Сентябрь 2020г.	В % к		Январь- сентябрь 2020г.	В % к январю- сентябрю 2019г.
		августу 2020г.	сентябрю 2019г.		
торговля оптовая и розничная; ремонт транспортных средств и мотоциклов	19995	99,4	89,2	21591	95,4
транспортировка и хранение	28242	99,7	99,7	27991	100,2
деятельность гостиниц и предприятий общественного питания	2000	99,3	78,9	2120	91,2
деятельность в области информации и связи	3986	99,9	97,4	4116	98,2
деятельность финансовая и страховая	4857	99,1	96,1	5058	98,5
деятельность по операциям с недвижимым имуществом	5575	100,0	98,4	6028	108,3
деятельность профессиональная, научная и техническая	10448	99,2	99,0	10474	100,8
деятельность административная и сопутствующие дополнительные услуги	8030	99,8	100,6	8454	99,4
государственное управление и обеспечение военной безопасности; социальное обеспечение	28280	100,2	103,0	28463	104,0
образование	27135	101,1	98,6	27159	98,5
деятельность в области здравоохранения и социальных услуг	24553	99,8	98,0	24913	98,7
деятельность в области культуры, спорта, организации досуга и развлечений	3515	100,5	102,7	3489	101,3
предоставление прочих видов услуг	1021	98,6	69,6	1127	78,3

## 4. УРОВЕНЬ ЖИЗНИ НАСЕЛЕНИЯ<sup>1)</sup>

### 4.1. ДЕНЕЖНЫЕ ДОХОДЫ<sup>2)</sup>

По оценке Росстата, денежные доходы населения во III квартале 2020 года в Российской Федерации сложились в сумме 15427,4 млрд.рублей. Денежные доходы на душу населения в РФ составили 35043 рубля и уменьшились по сравнению с III кварталом 2019 года на 0,2%, потребительские расходы на душу населения составили 28674 рублей и уменьшились на 2,7%. Реальные денежные доходы в Российской Федерации уменьшились на 3,6%.

В Дальневосточном федеральном округе денежный доход сложился в сумме 905,2 млрд. рублей. Денежные доходы на душу населения в ДВФО в III квартале 2020 года составили 36935 рублей, увеличились на 0,5% по сравнению с аналогичным периодом прошлого года. Наибольшая величина денежного дохода на душу населения сложилась в Чукотском автономном округе - 86974 рубля (увеличилась на 7,8%), а наименьшая – в Республике Бурятия - 24977 рубля (уменьшилась на 0,5%). Потребительские расходы на душу населения составили 29182 рублей, уменьшившись на 5,9%. Наибольшая величина потребительских расходов в Сахалинской области - 44399 рубля (уменьшилась на 0,1%), наименьшая - в Забайкальском крае - 19604 рубля (увеличилась на 1,1%). Реальные денежные доходы в Дальневосточном федеральном округе увеличились на 3,6%. Наибольший рост реальных денежных доходов в Чукотском автономном округе (106,8%), наибольшее снижение - в Хабаровском крае (93,1%).

В Амурской области общий объем денежных доходов сложился в сумме 81,7 млрд. рублей и увеличился по сравнению с аналогичным периодом прошлого года на 2,7%. Денежные доходы на душу Амурской области составили 34473 рубля и выросли на 3,1%. Потребительские расходы на душу населения составили 27041 рубля и увеличились на 1,1%. Реальные денежные доходы уменьшились на 2,9%.

По итогам третьего квартала 2020 года при росте общего объема денежных доходов за счет социальных выплат и увеличения оплаты труда, произошло снижение реально располагаемых доходов за счет более высокого уровня инфляции. Одновременно произошло увеличение количества наличных денег на руках у населения, увеличения сбережений в государственных и других

<sup>1)</sup> В соответствии с Федеральным планом статистических работ, утвержденным распоряжением Правительства РФ от 6 мая 2008г. №671-р (с учетом изменений, внесенных постановлением Правительства РФ от 5 ноября 2020г №2876-р), срок предоставления (распространения) официальной статистической информации пользователям в разделе «Уровень жизни населения» по денежным доходам населению ежеквартально на 34 рабочий день после отчетного периода после утверждения Росстатом

<sup>2)</sup> Сведения приведены по оценке Росстата

ценных бумагах. Увеличилось количество задолженности по кредитам. При этом потребительские расходы и обязательные платежи уменьшились.

В доходной части произошел рост доходов от трудовой деятельности на 6,8%, социальные выплаты, включая пособия, пенсии и иные обязательства государства, увеличились на 1,8%. Снизились доходы от предпринимательской деятельности (на 9,5%) и выросли доходы от собственности (на 1,6%)

**Динамика денежных доходов населения<sup>1)</sup>**

	Денежные до- ходы (в сред- нем на душу населения), рублей в месяц	Реальные денежные доходы, в %	Потребитель- ские расходы (в среднем на душу населе- ния), рублей в месяц	Доля приро- ста сбереже- ний во вкла- дах в объеме денежных доходов, в %
<b>2019</b>				
I квартал	29495	98,2	24802	1,4
II квартал	32636	100,9	26291	5,9
III квартал	33437	104,7	26753	3,6
IV квартал	37497	103,1	27598	8,3
год	33332	101,8	26413	5,0
<b>2020</b>				
I квартал	31141	100,6	26669	-2,1
II квартал	33805	98,0	24726	6,8
III квартал	34473	97,1	27041	-1,6

**Основные показатели,  
характеризующие уровень жизни населения**

	III квартал 2020г.	В % к	
		III кварталу 2019г.	II кварталу 2020г.
<b>Денежные доходы населения<sup>1)</sup>:</b>			
денежные доходы (в среднем на душу насе- ления), рублей в месяц	34473	103,1	102,0
реальные денежные доходы	х	97,1	100,8
реальные располагаемые денежные доходы	х	95,9	97,5

<sup>1)</sup> Предварительные данные. Оценка показателя рассчитана в соответствии с Методологическими положениями по расчету показателей **денежных доходов и расходов населения**, утвержденными приказом Росстата от 02.07.2014 №465 с изменениями, внесенными приказом Росстата № 680 от 20.11.2018г. (обновленная методология)

## 4.2. СРЕДНЕМЕСЯЧНАЯ ЗАРАБОТНАЯ ПЛАТА

Среднемесячная начисленная заработная плата по Российской Федерации в августе 2020 года составила 47648,5 рубля. По Дальневосточному федеральному округу – 54622,5 рубля. Среди субъектов Дальневосточного федерального округа наибольшая величина заработной платы отмечена в Чукотском автономном округе (110815,5 рубля), Магаданской (902145,2 рубля) и Сахалинской областях (86832,8 рубля), Камчатском крае (78699,2 рубля), и Республике Саха (Якутия) (65392,0 рубля); наименьшая - в Республике Бурятия (36219,3 рубля) и Забайкальском крае (42611,6 рубля).

Среднемесячная номинальная начисленная заработная плата (без выплат социального характера) работников предприятий и организаций Амурской области, включая субъекты малого предпринимательства, в январе-сентябре 2020 года сложилась в размере 50390,4 рубля и возросла по сравнению с январем-сентябром 2019 года на 9,1% (по России – 49426,0 рубля и увеличилась на 5,7%). В сентябре 2020 года заработная плата насчитывала 51134,8 рубля и увеличилась по сравнению с сентябрем 2019 года на 11,4%, с августом 2020 года на 1,8% (по России – 49259,0 рубля, увеличилась на 6,0% и на 3,3% соответственно).

### Динамика среднемесячной номинальной и реальной начисленной заработной платы

	Средне- месячная но- минальная начисленная заработная плата, рублей	В % к		Реальная начислен- ная заработная пла- та, в % к	
		соответ- ствующему периоду предыдуще- го года	преды- дущему периоду	соответ- ствующему периоду предыдуще- го года	преды- дущему периоду
<b>2019г.</b>					
январь	42594,1	105,9	77,5	100,8	76,8
февраль	42297,6	105,2	99,2	99,9	98,7
март	45157,8	105,3	106,8	100,0	106,4
<b>январь-март</b>	<b>43367,1</b>	<b>105,5</b>	<b>-</b>	<b>100,2</b>	<b>-</b>
апрель	45418,0	105,3	100,6	99,7	100,1
май	48145,0	105,3	106,0	99,7	105,8
июнь	48776,0	104,7	101,3	99,1	101,2
<b>январь-июнь</b>	<b>45413,9</b>	<b>105,3</b>	<b>-</b>	<b>99,9</b>	<b>-</b>
июль	46519,0	107,9	95,4	102,5	95,0
август	45198,2	107,5	97,2	102,0	97,0
сентябрь	45188,6	107,8	100,0	102,5	99,7

	Средне- сячная но- минальная начисленная зароботная плата, рублей	В % к		Реальная начислен- ная заработная пла- та, в % к	
		соответ- ствующему периоду предыдуше- го года	преды- дущему периоду	соответ- ствующему периоду предыдуше- го года	преды- дущему периоду
<b>январь-сентябрь</b>	<b>45488,7</b>	<b>106,1</b>	-	<b>100,7</b>	-
<b>2020г.</b>					
январь	48298,1	108,4	77,6	103,6	77,0
февраль	47030,5	108,4	97,4	103,8	97,0
март	50195,2	108,4	106,7	103,7	106,2
<b>январь-март</b>	<b>48510,7</b>	<b>108,4</b>	-	<b>103,7</b>	-
апрель	49991,0	109,2	99,6	103,9	98,6
май	52377,9	108,3	104,8	102,7	104,2
июнь	52071,7	106,7	99,4	101,3	99,4
<b>январь-июнь</b>	<b>49994,7</b>	<b>108,2</b>	-	<b>103,1</b>	-
июль	52225,8	112,2	100,3	106,1	99,5
август	50248,4	109,6	96,2	103,5	95,8
сентябрь	51134,8	111,4	101,8	105,5	101,8
<b>январь-сентябрь</b>	<b>50390,4</b>	<b>109,1</b>	-	<b>103,7</b>	-

Реальная начисленная заработная плата, рассчитанная с учетом индекса потребительских цен, в январе-сентябре 2020 года по сравнению с январем-сентябрем 2019 года составила 103,7%, в сентябре 2020 года по сравнению с сентябрем 2019 года – 105,5%, с августом 2020 года – 101,8% (по России – 102,6%, 101,8% и 95,9%, соответственно).

Наиболее высокая заработная плата работников предприятий и организаций Амурской области в январе-сентябре 2020 года в 2,9 раза превысила самую низкую величину заработной платы по основным видам экономической деятельности. При этом самый высокий уровень заработной платы сложился в организациях, осуществляющих профессиональную, научную и техническую деятельность – 80615,7 рубля (на 60,0% выше среднеобластного уровня); в области транспортировки и хранения – 65120,5 рубля (на 29,2%); строительства – 59497,1 рубля (на 18,1%); обеспечения электрической энергией, газом и паром; кондиционирования воздуха – 58672,0 рубля (на 16,4%); добычи полезных ископаемых – 57036,9 рубля (на 13,2%).

Ниже среднеобластного значения в 1,8 раза отмечена заработная плата у работников оптовой и розничной торговли; ремонта автотранспортных средств, мотоциклов – 27644,8 рубля; гостиниц и общественного питания – 27464,2 рубля; водоснабжения; водоотведения, организации сбора и утилизации отходов, деятельности по ликвидации загрязнений – 27427,3 рубля.

## ИНДЕКС ПОТРЕБИТЕЛЬСКИХ ЦЕН И ТЕМП РОСТА СРЕДНЕМЕСЯЧНОЙ НАЧИСЛЕННОЙ ЗАРАБОТНОЙ ПЛАТЫ, В % К ПРЕДЫДУЩЕМУ ПЕРИОДУ

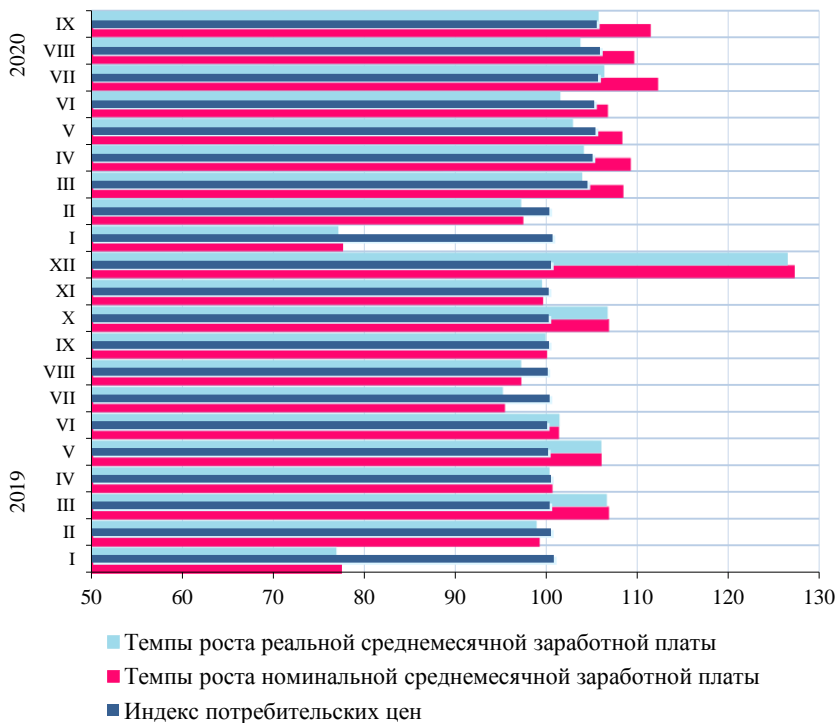

### 4.3. ПРОСРОЧЕННАЯ ЗАДОЛЖЕННОСТЬ ПРЕДПРИЯТИЙ И ОРГАНИЗАЦИЙ ПО ЗАРАБОТНОЙ ПЛАТЕ

Просроченная задолженность по заработной плате по Российской Федерации по состоянию на 1 октября 2020 года составила 1828,3 млн. рублей; по Дальневосточному федеральному округу – 150,7 млн. рублей, или 8,2% от задолженности по Российской Федерации. Среди субъектов Дальневосточного федерального округа наибольшие величины просроченной задолженности по заработной плате отмечены в Приморском крае (34,4 млн. рублей); наименьшие размеры задолженности – в Магаданской, Еврейской автономной областях, Хабаровском крае и Сахалинской области (соответственно 1,5; 5,5; 10,5 и 10,9 млн. рублей). В Забайкальском, Камчатском краях, Республике Саха (Якутия), Республике Бурятия просроченная задолженность по заработной плате насчитывала 19,5; 19,5; 21,6 и 27,1 млн. рублей соответственно. В Чукотском автономном округе задолженность отсутствовала.

По состоянию на 1 ноября 2020 года просроченная задолженность по заработной плате в Амурской области (организаций, не относящихся к субъектам малого предпринимательства) по кругу наблюдаемых видов экономической деятельности<sup>1)</sup> отсутствовала.

<sup>1)</sup> За исключением предприятий и организаций, осуществляющих свою деятельность в области оптовой и розничной торговли; ремонта автотранспортных средств, мотоциклов, бытовых изделий и предметов личного пользования (раздел G), почтовой связи и курьерской деятельности (код 53), гостиниц и предприятий общественного питания (раздел I), информации и связи (раздел J за исключением кодов 59.1 и 60), финансовой и страховой деятельности (раздел K), по операциям с недвижимым имуществом (раздел L за исключением кода 68.32), профессиональной, научной и технической деятельности (раздел M за исключением кода 72), административной деятельности и сопутствующих дополнительных услуг (раздел N), государственного управления и обеспечения военной безопасности, социального обеспечения (раздел O), предоставления прочих видов услуг (раздел S), предоставления услуг по ведению домашнего хозяйства (раздел P), домашних хозяйств (раздел T), экстерриториальных организаций и органов (U)

## Динамика просроченной задолженности по заработной плате

на начало месяца

	Просроченная задолженность по заработной плате		в том числе задолженность из-за				Численность работников, перед которыми имеется просроченная задолженность по заработной плате, человек
	тыс. рублей	в % к предыдущему месяцу	недофинансирования из бюджетов всех уровней		отсутствия собственных средств		
			тыс. рублей	в % к предыдущему месяцу	тыс. рублей	в % к предыдущему месяцу	
<b>2019г.</b>							
январь	9026	97,1	-	-	9026	97,1	232
февраль	4846	53,7	-	-	4846	53,7	209
март	4554	94,0	-	-	4554	94,0	124
апрель	4871	107,0	3850	-	1021	22,4	75
май	475	9,8	-	-	475	46,5	9
июнь	-	-	-	-	-	-	-
июль	-	-	-	-	-	-	-
август	-	-	-	-	-	-	-
сентябрь	-	-	-	-	-	-	-
октябрь	-	-	-	-	-	-	-
ноябрь	2346	-	-	-	2346	-	139
<b>2020г.</b>							
январь	-	-	-	-	-	-	-
февраль	-	-	-	-	-	-	-
март	-	-	-	-	-	-	-
апрель	-	-	-	-	-	-	-
май	-	-	-	-	-	-	-
июнь	-	-	-	-	-	-	-
июль	-	-	-	-	-	-	-
август	-	-	-	-	-	-	-
сентябрь	-	-	-	-	-	-	-
октябрь	-	-	-	-	-	-	-
ноябрь	-	-	-	-	-	-	-



## Среднемесячная начисленная заработная плата (без выплат социального характера) по видам экономической деятельности

—	Сентябрь 2020г.			Январь-сентябрь 2020г.		
	рублей	в % к		рублей	в % к	
		августу 2020г.	сентябрю 2019г.		январю-сентябрю 2019г.	к уровню среднемесячной заработной платы по субъекту РФ
<b>Всего</b>	<b>51134,8</b>	<b>101,8</b>	<b>111,4</b>	<b>50390,4</b>	<b>109,1</b>	<b>100,0</b>
в том числе:						
сельское, лесное хозяйство, охота, рыболовство и рыбоводство	31107,3	91,4	97,6	31315,2	113,5	62,1
из него:						
растениеводство	27188,2	85,4	86,3	27581,3	116,1	54,7
животноводство	35488,3	100,0	102,4	32443,7	107,4	64,4
добыча полезных ископаемых	57305,8	107,1	122,8	57036,9	114,3	113,2
обрабатывающие производства	38263,0	102,0	109,0	37997,9	101,3	75,4
обеспечение электрической энергией, газом и паром; кондиционирование воздуха	57874,4	99,9	108,6	58672,0	110,3	116,4
водоснабжение; водоотведение, организация сбора и утилизации отходов, деятельность по ликвидации загрязнений	26971,6	102,2	105,5	27427,3	110,8	54,4
строительство	61897,9	96,1	102,5	59497,1	104,4	118,1
торговля оптовая и розничная; ремонт автотранспортных средств и мотоциклов	28276,8	99,2	110,0	27644,8	108,4	54,9
транспортировка и хранение	63260,5	98,0	108,3	65120,5	106,2	129,2

	Сентябрь 2020г.			Январь-сентябрь 2020г.		
	рублей	в % к		рублей	в % к	
		августу 2020г.	сентябрю 2019г.		январю-сентябрю 2019г.	к уровню средней заработной платы по субъекту РФ
деятельность гостиниц и предприятий общественного питания	28138,0	100,9	141,6	27464,2	111,4	54,5
деятельность в области информации и связи	45160,3	98,5	109,9	46988,2	109,7	93,2
деятельность финансовая и страховая	52599,4	99,2	106,3	54239,2	103,9	107,6
деятельность по операциям с недвижимым имуществом	29234,1	101,8	111,4	29841,7	109,5	59,2
деятельность профессиональная, научная и техническая	75937,6	96,9	114,9	80615,7	113,8	160,0
деятельность административная и сопутствующие дополнительные услуги	38895,9	109,3	114,3	36688,1	109,1	72,8
государственное управление и обеспечение военной безопасности; социальное страхование	53944,8	103,2	111,2	53729,7	110,9	106,6
образование	38788,5	138,7	115,1	37926,5	109,4	75,3
деятельность в области здравоохранения и социальных услуг	54167,0	97,5	128,3	51325,5	119,3	101,9
деятельность в области культуры, спорта, организации досуга и развлечений	43102,8	113,5	120,2	40916,9	110,6	81,2

	Сентябрь 2020г.		Январь-сентябрь 2020г.			
	рублей	в % к		рублей	в % к	
		августу 2020г.	сентябрю 2019г.		январю-сентябрю 2019г.	к уровню среднемесячной заработной платы по субъекту РФ
из него:						
деятельность библиотек, архивов, музеев и прочих объектов культуры	42639,1	103,7	116,9	42536,2	110,8	84,4
деятельность в области спорта, отдыха и развлечений	35153,6	110,2	115,8	34118,7	111,9	67,7
предоставление прочих видов услуг	37617,4	110,9	105,4	37031,6	105,5	73,5

## 5. ПРЕДПРИЯТИЯ И ОРГАНИЗАЦИИ

### 5.1. ХАРАКТЕРИСТИКА ХОЗЯЙСТВУЮЩИХ СУБЪЕКТОВ<sup>1)</sup>

По данным государственной регистрации, в территориальном разделе Статистического регистра хозяйствующих субъектов на 1 октября 2020 года учтено 14,3 тыс. организаций.

Число учтенных в Статрегистре организаций и предприятий на 1 октября 2020 года по сравнению с 1 октября 2019 года уменьшилось на 430 единиц, или на 2,9%.

#### КОЛИЧЕСТВО ОРГАНИЗАЦИЙ, ЗАРЕГИСТРИРОВАННЫХ В СТАТИСТИЧЕСКОМ РЕГИСТРЕ, ЕДИНИЦ

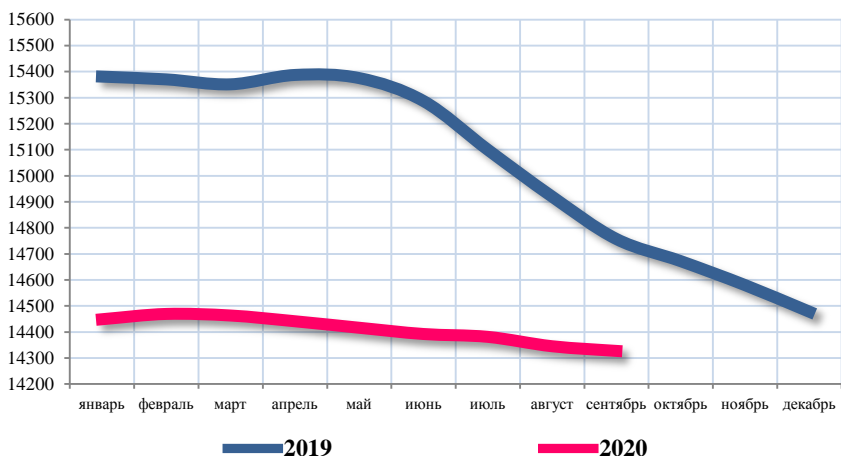

Количество промышленных предприятий выросло в добыче полезных ископаемых на 8,2%. Уменьшилось в обрабатывающих производствах на 7,2%, в обеспечении электрической энергией, газом и паром; кондиционировании воздуха – на 5,7%. В водоснабжении; водоотведении, организации сбора и утилизации отходов, деятельности по ликвидации загрязнений осталось без изменения.

<sup>1)</sup> В соответствии с Федеральным планом статистических работ, утвержденным распоряжением Правительства РФ от 6 мая 2008г. №671-р (с учетом изменений, внесенных постановлением Правительства РФ от 5 ноября 2020г №2876-р), срок предоставления (распространения) официальной статистической информации пользователям в разделе «Характеристика хозяйствующих субъектов» по показателям «Количество организаций и количество индивидуальных предпринимателей по данным государственной регистрации» - ежеквартально на 25 рабочий день после отчетного периода

В структуре хозяйствующих субъектов наибольшая часть предприятий и организаций сосредоточена в оптовой и розничной торговле; ремонте автотранспортных средств и мотоциклов – 25,3%, в промышленном производстве – 12,0%, в строительстве – 10,8%, в деятельности профессиональной, научной и технической; и в деятельности по операциям с недвижимым имуществом – по 6,4%, в государственном управлении и обеспечении военной безопасности; социальном обеспечении; и в предоставлении прочих видов услуг – по 5,7%, в транспортировке и хранении; и в образовании – по 4,6%, в сельском и лесном хозяйстве, охоте, рыболовстве и рыбоводстве – 4,3%, в деятельности административной и сопутствующих дополнительных услугах – 3,9%.

В Статистическом регистре на 1 октября 2020 года учтено 19,4 тыс. индивидуальных предпринимателей, прошедших регистрацию в Управлении Федеральной налоговой службы по Амурской области.

### КОЛИЧЕСТВО ИНДИВИДУАЛЬНЫХ ПРЕДПРИНИМАТЕЛЕЙ, ЗАРЕГИСТРИРОВАННЫХ В СТАТИСТИЧЕСКОМ РЕГИСТРЕ, ЧЕЛОВЕК

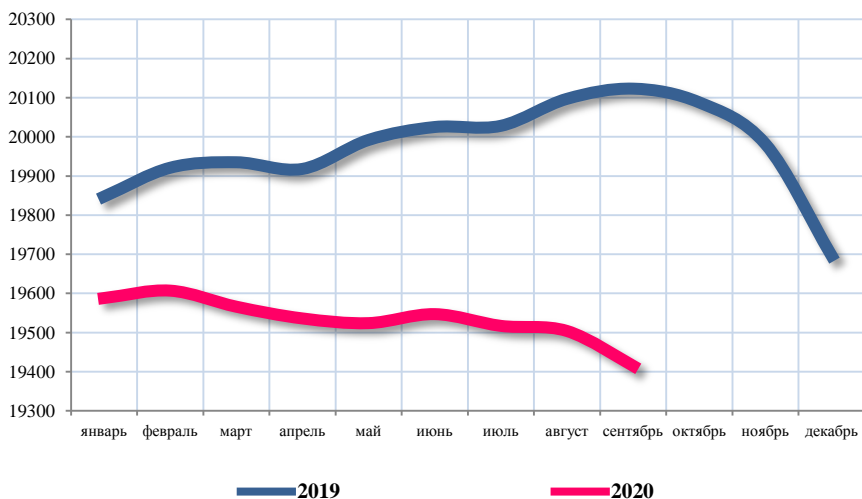

Наибольшее число предпринимателей (43,8%) ведет бизнес в торговле оптовой и розничной; ремонте автотранспортных средств и мотоциклов, 9,3% – в предоставлении прочих видов услуг, 9,1% – в транспортировке и хранении, 7,7% – в строительстве, 6,1% – в сельском, лесном хозяйстве, охоте, рыболовстве и рыбоводстве, 5,4% – в промышленном производстве, 4,9% – в деятельности профессиональной, научной и технической, 3,7% – в деятельности гостиниц и предприятий общественного питания.

## 5.2. ДЕМОГРАФИЯ ОРГАНИЗАЦИЙ<sup>1)</sup>

По данным Статистического регистра хозяйствующих субъектов в сентябре 2020 года зарегистрирована<sup>2)</sup> 81 организация (71 – в сентябре 2019г.), в том числе 75 – вновь созданные (70). Из зарегистрированных организаций: 27,2% – в оптовой и розничной торговле; ремонте автотранспортных средств и мотоциклов, 18,5% – в промышленном производстве (в основном за счет вида экономической деятельности «добыча полезных ископаемых»), 8,6% – в транспортировке и хранении, 7,4% – в деятельности по операциям с недвижимым имуществом, 6,2% – в строительстве, по 4,9% – в деятельности гостиниц и предприятий общественного питания; и в предоставлении прочих видов услуг, по 3,7% – в сельском, лесном хозяйстве, охоте, рыболовстве и рыбоводстве; в деятельности в области информации и связи; в деятельности в области здравоохранения и социальных услуг; и в деятельности в области культуры, спорта, организации досуга и развлечений.

За сентябрь 2020 года ликвидировано<sup>3)</sup> 102 (231 – за сентябрь 2019г.) организации, в том числе официально ликвидировано – 101 (226). Из официально ликвидированных: 35,6% – в оптовой и розничной торговле; ремонте автотранспортных средств и мотоциклов, 18,8% – в строительстве, 11,9% – в промышленном производстве, 8,9% – в деятельности профессиональной, научной и технической, 5,9% – в деятельности административной и сопутствующих дополнительных услугах, 5,0% – в транспортировке и хранении, 4,0% – в деятельности по операциям с недвижимым имуществом.

На 1000 организаций, учтенных в Статистическом регистре в сентябре 2020 года, приходится зарегистрированных 5,9 (в сентябре 2019г. – 5,0) и официально ликвидированных организаций – 7,4 (15,9).

Основные причины ликвидации юридических лиц – прекращение деятельности юридического лица по решению регистрирующего органа (недействующее юридическое лицо) (59%) и прекращение деятельности по решению учредителей (или вышестоящей организации) (33%).

---

<sup>1)</sup> В соответствии с Федеральным планом статистических работ, утвержденным распоряжением Правительства РФ от 6 мая 2008г. №671-р (с учетом изменений, внесенных постановлением Правительства РФ от 5 ноября 2020г №2876-р), срок предоставления (распространения) официальной статистической информации пользователям в разделе «Демография организаций» по показателю «Демография организаций» - ежемесячно на 30 рабочий день после отчетного периода

<sup>2)</sup> Исключая филиалы, представительства и другие обособленные подразделения, а также граждан (физических лиц), занимающихся предпринимательской деятельностью без образования юридического лица. В число «зарегистрированных» организаций включены организации «прибывшие» из других субъектов Российской Федерации, при этом они не являются вновь созданными.

<sup>3)</sup> В число «ликвидированных» организаций включены организации «переехавшие» в другие субъекты Российской Федерации и продолжающие свою деятельность.

Из официально ликвидированных организаций в сентябре 2020 года наибольшую часть составляют организации частной (87,1%) и иностранной (6,9%) форм собственности. По организационно–правовым формам – хозяйственные общества (89,1%).

В расчете на 1000 организаций за сентябрь на территории 6 муниципальных образований зарегистрировано хозяйствующих субъектов больше, чем официально ликвидировано, в 9 – официально ликвидировано больше, чем зарегистрировано, в 12 – регистрация и ликвидация не производились, в 2 – количество зарегистрированных равно количеству официально ликвидированных.

**Демография организаций<sup>1)</sup>**  
**по видам экономической деятельности в 2020 году**

единиц

	Количество зарегистрированных организаций				Количество официально ликвидированных организаций			
	всего		на 1000 организаций, учтенных органами государственной статистики		всего		на 1000 организаций, учтенных органами государственной статистики	
	январь-сентябрь	сентябрь	январь-сентябрь	сентябрь	январь-сентябрь	сентябрь	январь-сентябрь	сентябрь
<b>Всего:</b>	<b>688</b>	<b>81</b>	<b>50,0</b>	<b>5,9</b>	<b>853</b>	<b>101</b>	<b>62,0</b>	<b>7,4</b>
в том числе:								
сельское, лесное хозяйство, охота, рыболовство и рыбоводство	26	3	43,7	5,1	28	1	47,1	1,7
добыча полезных ископаемых	63	10	97,5	15,1	23	2	35,6	3,0
обрабатывающие производства	21	2	31,9	3,1	45	8	68,4	12,4
обеспечение электрической энергией, газом и паром; кондиционирование воздуха	13	1	57,5	4,5	22	2	97,3	8,9

<sup>1)</sup> Исключая филиалы, представительства и другие обособленные подразделения.



	Количество зарегистрированных организаций				Количество официально ликвидированных организаций			
	всего		на 1000 организаций, учтенных органами государственной статистики		всего		на 1000 организаций, учтенных органами государственной статистики	
	январь-сентябрь	сентябрь	январь-сентябрь	сентябрь	январь-сентябрь	сентябрь	январь-сентябрь	сентябрь
водоснабжение; водоотведение, организация сбора и утилизации отходов, деятельность по ликвидации загрязнений	17	2	120,1	13,9	13	-	91,9	-
строительство	95	5	62,8	3,3	112	19	74,0	12,6
торговля оптовая и розничная; ремонт автотранспортных средств и мотоциклов	190	22	52,9	6,2	293	36	81,6	10,2
транспортировка и хранение	46	7	74,0	11,2	44	5	70,8	8,0
деятельность гостиниц и предприятий общественного питания	21	4	74,1	13,9	25	-	88,2	-
деятельность в области информации и связи	12	3	44,1	11,4	26	1	95,6	3,8
деятельность финансовая и страховая	11	-	73,8	-	16	2	107,4	14,0

	Количество зарегистрированных организаций				Количество официально ликвидированных организаций			
	всего		на 1000 организаций, учтенных органами государственной статистики		всего		на 1000 организаций, учтенных органами государственной статистики	
	январь-сентябрь	сентябрь	январь-сентябрь	сентябрь	январь-сентябрь	сентябрь	январь-сентябрь	сентябрь
деятельность по операциям с недвижимым имуществом	31	6	34,2	6,7	46	4	50,8	4,5
деятельность профессиональная, научная и техническая	47	2	52,0	2,2	58	9	64,2	10,0
деятельность административная и сопутствующие дополнительные услуги	27	1	49,0	1,8	32	6	58,1	10,8
государственное правление и обеспечение военной безопасности; социальное обеспечение	3	1	4,7	1,6	18	1	28,4	1,6
образование	9	2	14,4	3,2	5	-	8,0	-
деятельность в области здравоохранения и социальных услуг	13	3	39,9	9,1	7	1	21,5	3,0

	Количество зарегистрированных организаций				Количество официально ликвидированных организаций			
	всего		на 1000 организаций, учтенных органами государственной статистики		всего		на 1000 организаций, учтенных органами государственной статистики	
	январь-сентябрь	сентябрь	январь-сентябрь	сентябрь	январь-сентябрь	сентябрь	январь-сентябрь	сентябрь
деятельность в области культуры, спорта, организации досуга и развлечений	13	3	41,3	9,5	9	2	28,6	6,3
предоставление прочих видов услуг	30	4	37,3	5,0	31	2	38,5	2,5

## Демография организаций по формам собственности в 2020 году

единиц

	Количество зарегистрированных организаций				Количество официально ликвидированных организаций			
	всего		на 1000 организаций, учтенных органами государственной статистики		всего		на 1000 организаций, учтенных органами государственной статистики	
	январь-сентябрь	сентябрь	январь-сентябрь	сентябрь	январь-сентябрь	сентябрь	январь-сентябрь	сентябрь
<b>Всего:</b>	<b>688</b>	<b>81</b>	<b>50,0</b>	<b>5,9</b>	<b>853</b>	<b>101</b>	<b>62,0</b>	<b>7,4</b>
в том числе:								
<b>российская собственность</b>	<b>665</b>	<b>79</b>	<b>51,0</b>	<b>6,1</b>	<b>786</b>	<b>94</b>	<b>60,3</b>	<b>7,2</b>
в том числе:								
государственная собственность	5	1	11,9	2,4	16	-	38,0	-
в том числе:								
федеральная собственность	1	-	7,0	-	16	-	112,7	-
собственность субъекта Российской Федерации	4	1	14,4	3,6	-	-	-	-
муниципальная собственность	5	1	3,8	0,8	13	3	9,9	2,3
собственность общественных и религиозных организаций (объединений)	20	3	30,5	4,6	21	2	32,0	3,1
частная собственность	630	74	59,7	7,0	732	88	69,4	8,4
смешанная российская собственность	2	-	26,8	-	4	1	53,7	13,6

	Количество зарегистрированных организаций				Количество официально ликвидированных организаций			
	всего		на 1000 организаций, учтенных органами государственной статистики		всего		на 1000 организаций, учтенных органами государственной статистики	
	январь-сентябрь	сентябрь	январь-сентябрь	сентябрь	январь-сентябрь	сентябрь	январь-сентябрь	сентябрь
собственность российских граждан, постоянно проживающих за границей	-	-	-	-	-	-	-	-
собственность потребительской кооперации	3	-	139,5	-	-	-	-	-
собственность государственных корпораций	-	-	-	-	-	-	-	-
<b>иностранная собственность</b>	<b>20</b>	<b>2</b>	<b>31,9</b>	<b>3,3</b>	<b>63</b>	<b>7</b>	<b>100,4</b>	<b>11,4</b>
<b>совместная российская и иностранная собственность</b>	<b>3</b>	<b>-</b>	<b>30,3</b>	<b>-</b>	<b>4</b>	<b>-</b>	<b>40,4</b>	<b>-</b>

## 6. ПРОМЫШЛЕННОЕ ПРОИЗВОДСТВО

В январе-сентябре 2020 года предприятиями Российской Федерации было отгружено товаров собственного производства, выполнено работ и услуг собственными силами по промышленному производству на сумму 46596,0 млрд. рублей. Доля Амурской области в общероссийском объеме составила 0,3%, в дальневосточном – 4,8%. В Российской Федерации удельный вес области по видам экономической деятельности "обеспечение электрической энергией, газом и паром; кондиционирование воздуха" составил 0,7%, "добыча полезных ископаемых" - 0,7%, "обрабатывающие производства" - 0,1%, "водоснабжение; водоотведение, организация сбора и утилизации отходов, деятельность по ликвидации загрязнений" - 0,3%, в Дальневосточном федеральном округе - соответственно 10,5%, 4,8%, 2,8% и 8,7%.

Индекс промышленного производства в январе-сентябре 2020 года по Российской Федерации составил 97,1%, по Дальневосточному федеральному округу – 95,4%. Среди регионов Дальневосточного федерального округа самый высокий индекс зафиксирован в Республика Бурятия – 107,0%, самый низкий в Приморском крае – 86,2%.

Индекс промышленного производства<sup>1)</sup> в Амурской области в январе-октябре 2020 года по сравнению с соответствующим периодом 2019 года составил 96,0%.

---

<sup>1)</sup> Индекс производства исчисляется по видам экономической деятельности «Добыча полезных ископаемых», «Обрабатывающие производства», «Обеспечение электрической энергией, газом и паром; кондиционирование воздуха», «Водоснабжение; водоотведение, организация сбора и утилизации отходов, деятельности по ликвидации загрязнений» на основе данных о динамике производства важнейших видов товаров (в натуральном или стоимостном выражении). В качестве весов используется структура валовой добавленной стоимости по видам экономической деятельности 2018 базисного года.

**ИНДЕКС ПРОМЫШЛЕННОГО ПРОИЗВОДСТВА  
В % К СООТВЕТСТВУЮЩЕМУ ПЕРИОДУ ПРЕДЫДУЩЕГО ГОДА**

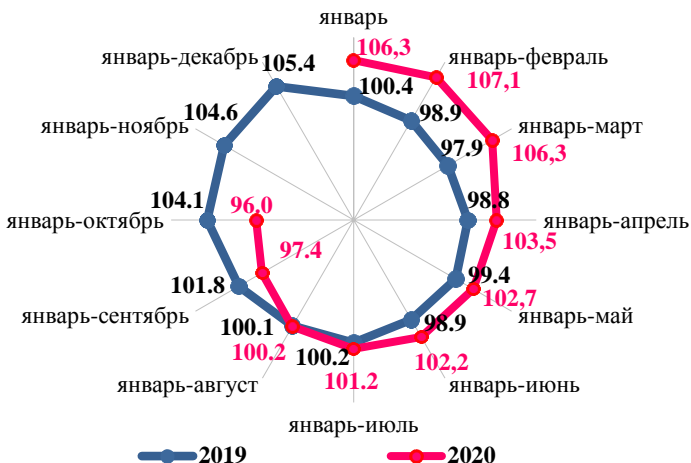

За январь-октябрь 2020 года отгружено продукции предприятиями, занимающимися промышленным производством, на сумму 137,0 млрд. рублей, что на 13,6% больше, чем за соответствующий период 2019 года.

**Объем отгруженных товаров собственного производства,  
выполненных работ и услуг по видам деятельности**

	в действующих ценах	
	Январь-октябрь 2020г.	
	млн. рублей	в % к январю-октябрю 2019г.
<b>Промышленное производство – всего</b>	<b>136964,9</b>	<b>113,6</b>
<b>Добыча полезных ископаемых</b>	76828,8	128,7
из нее:		
добыча металлических руд	... <sup>1)</sup>	130,1

<sup>1)</sup> Данные не публикуются в целях обеспечения конфиденциальности первичных статистических данных, полученных от организаций, в соответствии с Федеральным законом от 29.11.07 №282-ФЗ «Об официальном статистическом учете и системе государственной статистики в Российской Федерации» (ст.4, п.5; ст.9, п.1)

	Январь-октябрь 2020г.	
	млн. рублей	в % к январю- октябрю 2019г.
<b>Обрабатывающие производства</b>	<b>25981,4</b>	<b>90,6</b>
из них:		
производство пищевых продуктов	20093,3	102,9
производство напитков	74,7	93,6
производство текстильных изделий	3,9	68,9
производство одежды	10,9	95,2
обработка древесины и производство изделий из дерева и пробки, кроме мебели, производство изделий из соломки и материалов для плетения	273,5	99,9
деятельность полиграфическая и копирование носителей информации	97,3	92,4
производство кокса и нефтепродуктов	-	-
производство химических веществ и химических продуктов	31,1	12,2
производство лекарственных средств и материалов, применяемых в медицинских целях	-	-
производство резиновых и пластмассовых изделий	383,1	112,8
производство прочей неметаллической минеральной продукции	1786,0	82,7
производство металлургическое	... <sup>1)</sup>	93,6
производство готовых металлических изделий, кроме машин и оборудования	1591,8	134,1
производство электрического оборудования	10,6	90,0
производство машин и оборудования, не включенного в другие группировки	... <sup>1)</sup>	127,0
производство автотранспортных средств, прицепов и полуприцепов	9,8	46,2
производство прочих транспортных средств и оборудования	284,7	8,9
производство мебели	90,6	109,7
производство прочих готовых изделий	72,9	131,5
<b>Обеспечение электрической энергией, газом и паром; кондиционирование воздуха</b>	<b>31158,4</b>	<b>106,4</b>

<sup>1)</sup> Данные не публикуются в целях обеспечения конфиденциальности первичных статистических данных, полученных от организаций, в соответствии с Федеральным законом от 29.11.07 №282-ФЗ «Об официальном статистическом учете и системе государственной статистики в Российской Федерации» (ст.4, п.5; ст.9, п.1)



	Январь-октябрь 2020г.	
	млн. рублей	в % к январю- октябрю 2019г.
<b>Водоснабжение, водоотведение, организация сбора и утилизации отходов, деятельность по ликвидации загрязнений</b>	<b>2996,3</b>	<b>104,3</b>

Основной удельный вес в структуре отгруженной продукции занимает добыча полезных ископаемых – 56,1%.

В январе-октябре 2020 года отгружено товаров собственного производства, выполнено работ и услуг собственными силами по добыче полезных ископаемых на сумму 76,8 млрд. рублей, индекс производства составил 91,6%. По сравнению с январем-октябрем 2019 года увеличилась добыча угля на 2,4%, уменьшилась добыча золота на 8,3%, серебра - на 8,4%.

#### Добыча полезных ископаемых

	Январь- октябрь 2020г.	В % к	
		январь-октябрь 2020г. к январю- октябрю 2019г.	октябрь 2020г. к октябрю 2019г.
Уголь каменный и бурый, тыс.тонн	... <sup>1)</sup>	102,4	97,8
Щебень, тыс.куб.м	1362,1	94,0	127,9

Предприятиями обрабатывающих производств отгружено товаров собственного производства, выполнено работ и услуг собственными силами в январе-октябре 2020 года на сумму 26,0 млрд. рублей, индекс производства составил 93,1%. Основной удельный вес в структуре отгруженной продукции обрабатывающих производств занимает производство пищевых продуктов, далее – производство прочей неметаллической минеральной продукции, производство готовых металлических изделий, кроме машин и оборудования, ремонт и монтаж машин и оборудования. Каждый из остальных видов деятельности составляет незначительную долю.

Положительный вклад в динамику обрабатывающей промышленности внесли следующие производства:

<sup>1)</sup> Данные не публикуются в целях обеспечения конфиденциальности первичных статистических данных, полученных от организаций, в соответствии с Федеральным законом от 29.11.07 №282-ФЗ «Об официальном статистическом учете и системе государственной статистики в Российской Федерации» (ст.4, п.5; ст.9, п.1)

- на 71,1% - в производстве машин и оборудования, не включенных в другие группировки (за счет производства оборудования для добычи полезных ископаемых и строительства);

- на 3,8% - в производстве напитков (за счет минеральной природной питьевой воды, расфасованной в емкости);

- на 0,3% - производство резиновых и пластмассовых изделий (за счет производства блоков дверных пластмассовых и порогов для них).

Уменьшение, обусловленное отсутствием заказов, сбыта и выпуском неконкурентной продукции, отмечалось в производстве прочей неметаллической минеральной продукции - на 31,4%, в производстве прочих транспортных средств и оборудования - на 23,9%, в производстве одежды - 16,6%, в производстве текстильных изделий - на 14,6%, в производстве химических веществ - на 18,4%, в производстве бумаги и бумажных изделий - на 9,4%, в обработке древесины и производстве изделий из дерева и пробки кроме мебели - на 9,1%, в производстве прочих готовых изделий - на 15,3%, в производстве мебели - на 3,6%, в металлургическом производстве - на 1,8%.

### Производство отдельных видов продукции обрабатывающих производств

	Январь- октябрь 2020г.	В % к	
		январь-октябрь 2020г. к янва- рю-октябрю 2019г.	октябрь 2020г. к октябрю 2019г.
<b>Обработка древесины и производство изделий из дерева</b>			
лесоматериалы, продольно распиленные или расколотые, разделенные на слои или лущеные, толщиной более 6 мм; деревянные железнодорожные или трамвайные шпалы, непропитанные, тыс.куб.м	72,9	92,8	71,1
<b>Услуги издательские; услуги печатные и услуги по копированию звуко- и видеозаписей, а также программных средств</b>			
услуги полиграфические и услуги, связанные с печатанием, тыс.рублей	... <sup>1)</sup>	93,0	79,6

<sup>1)</sup> Данные не публикуются в целях обеспечения конфиденциальности первичных статистических данных, полученных от организаций, в соответствии с Федеральным законом от 29.11.07 №282-ФЗ «Об официальном статистическом учете и системе государственной статистики в Российской Федерации» (ст.4, п.5; ст.9, п.1)

	Январь- октябрь 2020г.	В % к	
		январь-октябрь 2020г. к янва- рю-октябрю 2019г.	октябрь 2020г. к октябрю 2019г.
<b>Производство отдельных видов неметаллических минеральных продуктов</b>			
кирпич строительный (включая камни) из цемента, бетона или искусственного камня, млн. усл. кирпичей	... <sup>1)</sup>	68,9	110,0
блоки и прочие изделия сборные строительные для зданий и сооружений из цемента, бетона или искусственного камня, тыс. куб.м	58,5	78,3	74,0

Основная доля в структуре обрабатывающих производств в январе-октябре 2020 года пришлась на производство пищевых продуктов и составила 77,3%.

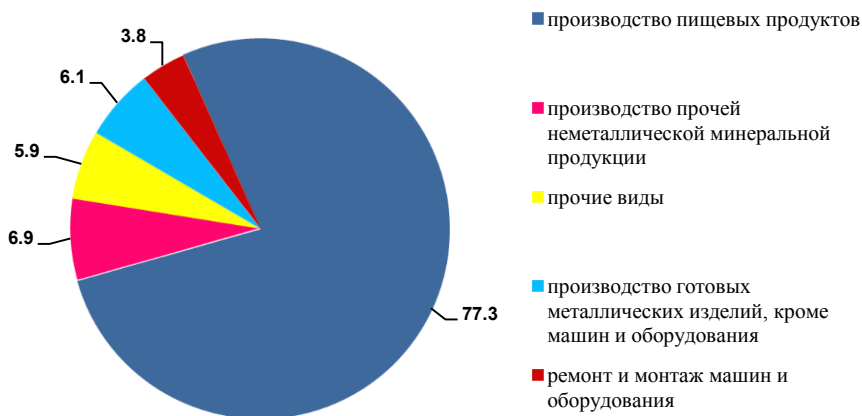

<sup>1)</sup> Данные не публикуются в целях обеспечения конфиденциальности первичных статистических данных, полученных от организаций, в соответствии с Федеральным законом от 29.11.07 №282-ФЗ «Об официальном статистическом учете и системе государственной статистики в Российской Федерации» (ст.4, п.5; ст.9, п.1)

Индекс производства пищевых продуктов по сравнению с январем-октябрем 2019 года уменьшился на 1,1%. Наблюдается уменьшение в производстве молока, крупы, муки, сливочного и растительного масел, рыбы переработанной и консервированной, кондитерских изделий.

Отмечен рост, в производстве мяса и субпродуктов, мясных и мясосодержащих полуфабрикатов, колбасных изделий, макаронных и хлебобулочных изделий.

### **Производство отдельных видов пищевых продуктов, включая напитки**

	Январь- октябрь 2020г.	В % к	
		январь- октябрь 2020г. к январю- октябрю 2019г.	октябрь 2020г. к октябрю 2019г.
<b>Производство мяса и мясопродуктов</b>			
мясо крупного рогатого скота, свинина, баранина, козлятина, конина и мясо прочих животных семейства лошадиных, оленина и мясо прочих животных семейства оленевых (олeneвых) парные, остывшие или охлажденные	... <sup>1)</sup>	112,2	92,4
изделия колбасные, включая изделия колбасные для детского питания	3317,5	102,1	97,8
мясо сельскохозяйственной птицы и прочие продукты уояа, включая консервированные	... <sup>1)</sup>	99,7	95,9
полуфабрикаты мясные, мясосодержащие, охлажденные, замороженные	14035,3	100,6	98,9
<b>Переработка и консервирование рыбо- и морепродуктов</b>			
рыба переработанная и консервированная, ракообразные и моллюски	698,9	99,4	106,7
<b>Переработка и консервирование овощей</b>			

<sup>1)</sup> Данные не публикуются в целях обеспечения конфиденциальности первичных статистических данных, полученных от организаций, в соответствии с Федеральным законом от 29.11.07 №282-ФЗ «Об официальном статистическом учете и системе государственной статистики в Российской Федерации» (ст.4, п.5; ст.9, п.1)

	Январь- октябрь 2020г.	В % к	
		январь- октябрь 2020г. к январю- октябрю 2019г.	октябрь 2020г. к октябрю 2019г.
овощи (кроме картофеля) и грибы, консервированные без уксуса или уксусной кислоты, прочие (кроме готовых овощных блюд), тыс. усл.банок	-	-	-
<b>Производство растительных и животных масел и жиров</b>			
масла растительные и их фракции нерафинированные	... <sup>1)</sup>	82,8	131,3
майонезы	... <sup>1)</sup>	107,0	96,1
<b>Производство молочных продуктов</b>			
молоко жидкое обработанное, включая молоко для детского питания	84392,1	85,6	66,3
сыр и творог, включая творог и творожные продукты для детей раннего возраста	3734,7	105,4	109,5
мороженое	... <sup>1)</sup>	118,5	в 2,1 р
масло сливочное и пасты масляные	910,8	97,8	107,6
<b>Производство продуктов мукомольно-крупяной промышленности, крахмалов</b>			
мука из зерновых культур, овощных и других растительных культур; смеси из них	... <sup>1)</sup>	77,8	91,4
крупя	... <sup>1)</sup>	80,3	106,1
<b>Производство готовых кормов для животных</b>			
корма готовые для сельскохозяйственных животных (кроме муки и гранул из люцерны)	122718,3	103,5	71,9
<b>Производство прочих пищевых продуктов</b>			
изделия хлебобулочные недлительного хранения	42580,7	100,2	100,2

<sup>1)</sup> Данные не публикуются в целях обеспечения конфиденциальности первичных статистических данных, полученных от организаций, в соответствии с Федеральным законом от 29.11.07 №282-ФЗ «Об официальном статистическом учете и системе государственной статистики в Российской Федерации» (ст.4, п.5; ст.9, п.1)

	Январь- октябрь 2020г.	В % к	
		январь- октябрь 2020г. к январю- октябрю 2019г.	октябрь 2020г. к октябрю 2019г.
изделия макаронные и аналогичные мучные изделия	1328,9	104,6	92,7
кондитерские изделия	11957,3	95,8	94,0
<b>Производство напитков</b>			
воды минеральные природные питьевые и воды питьевые, расфасованные в ем- кости, не содержащие добавки сахара или других подслащивающих или вку- соароматических веществ, тыс.полулитров	39819,8	104,4	98,5
пиво, кроме отходов пивоварения, тыс.дкл	... <sup>1)</sup>	100,0	100,0

Отгружено товаров собственного производства, выполнено работ и услуг по обеспечению электрической энергией, газом и паром, кондиционированию воздуха на сумму 31,2 млрд. рублей, индекс производства составил 106,4%. В январе-октябре 2020 года производство электроэнергии составило 13286,3 млн. квт. час, или 109,6% к уровню января-октября 2019 года (гидроэлектростанции работают на автоматической системе выработки), пара и горячей воды отпущено 8145,3 тыс. Гкал (101,2%).

### Производство электрической и тепловой энергии

	Январь- октябрь 2020г.	В % к	
		январь-октябрь 2020г. к январю- октябрю 2019г.	октябрь 2020г. к октябрю 2019г.
Электроэнергия, млн.квт.ч	13286,3	109,6	111,0
в том числе выработка			
электростанциями тепловыми	... <sup>1)</sup>	97,9	93,8
гидроэлектростанциями	... <sup>1)</sup>	111,8	113,5
Пар и горячая вода, тыс.Гкал	8145,3	101,2	96,0

<sup>1)</sup> Данные не публикуются в целях обеспечения конфиденциальности первичных статистических данных, полученных от организаций, в соответствии с Федеральным законом от 29.11.07 №282-ФЗ «Об официальном статистическом учете и системе государственной статистики в Российской Федерации» (ст.4, п.5; ст.9, п.1)

По водоснабжению; водоотведению, организации сбора и утилизации отходов, деятельности по ликвидации загрязнений в январе-сентябре 2020 года отгружено товаров собственного производства, выполнено работ и услуг на сумму 3,0 млрд. рублей, индекс производства составил 100,2%.

За январь-октябрь 2020 года заготовлено лесоматериалов необработанных 604,7 тыс. плотных куб. м, или 93,6% к январю-октябрю 2019 года.

**Индексы промышленного производства  
по основным видам деятельности**

	Январь-октябрь 2020г. в % к январю- октябрю 2019г.	Октябрь 2020г. в % к октябрю 2019г.
<b>Добыча полезных ископаемых (раздел В)</b>	<b>91,6</b>	<b>75,2</b>
из нее:		
добыча металлических руд	91,5	72,9
<b>Обрабатывающие производства (раздел С)</b>	<b>93,1</b>	<b>81,9</b>
из них:		
производство пищевых продуктов	98,2	92,8
производство напитков	103,8	95,5
производство текстильных изделий	85,4	90,9
производство одежды	83,4	99,1
обработка древесины и производство изделий из дерева и пробки, кроме мебели, производство изделий из соломки и материалов для плетения	90,9	73,2
производство бумаги и бумажных изделий	90,6	100,7
производство кокса и нефтепродуктов	-	-
производство химических веществ и химических продуктов	81,6	58,2
производство лекарственных средств и материа- лов, применяемых в медицинских целях	-	-
производство резиновых и пластмассовых изделий	100,3	105,7
производство прочей неметаллической мине- ральной продукции	68,6	70,2
производство металлургическое	98,2	99,0
производство готовых металлических изделий, кроме машин и оборудования	99,7	94,7
производство электрического оборудования	-	-
производство машин и оборудования, не вклю- ченного в другие группировки	171,1	в2,1р
производство автотранспортных средств, прице- пов и полуприцепов	-	-
производство прочих транспортных средств и оборудования	76,1	41,0
производство мебели	96,4	97,5
производство прочих готовых изделий	84,7	85,3
<b>Обеспечение электрической энергией, газом и паром; кондиционирование воздуха (раздел D)</b>	<b>106,4</b>	<b>106,2</b>
<b>Водоснабжение; водоотведение, организация сбора и утилизации отходов, деятельность по ликвидации загрязнений (раздел E)</b>	<b>100,2</b>	<b>89,9</b>



7. СЕЛЬСКОЕ ХОЗЯЙСТВО, ОХОТА И ЛЕСНОЕ ХОЗЯЙСТВО<sup>1)</sup>

По Российской Федерации в январе-октябре 2020 года к январю-октябрю 2019 года производство сельскохозяйственной продукции, в сопоставимой оценке, увеличилось на 3,3%. В Дальневосточном федеральном округе наибольший темп роста производства отмечался в Еврейской автономной области – 128,6%.

Объем производства продукции сельского хозяйства в хозяйствах всех категорий Амурской области в январе-сентябре 2020 года увеличился по сравнению с январем-сентябрем 2019 года в сопоставимой оценке на 11,1% (в январе-сентябре 2019 к январю-сентябрю 2018 – сократился на 16,8%).

В хозяйствах всех категорий на 1 ноября 2020 года, по расчетам, зерновые и зернобобовые культуры (без кукурузы) обмолочены на площади 203,5 тыс. гектаров, что составляет 93,6% всех посевов зерновых и зернобобовых культур (без кукурузы).

Зерновых и зернобобовых культур (без кукурузы) намолочено 462,3 тыс. тонн (в первоначально оприходованном весе), что на 138,8% раза больше, чем на аналогичную дату предыдущего года.

**Уборка урожая зерновых и зернобобовых культур (без кукурузы)  
в хозяйствах всех категорий на 1 ноября**

	2020г.	В % к 2019г.	Справочно: 2019г.
Обмолочено зерновых и зернобобовых культур, тыс. га	203,5	108,5	187,6
в % к площади посева	93,6	x	80,8
Намолочено зерновых и зернобобовых культур (в первоначально оприходованном весе), тыс. тонн	462,3	138,8	333,1
с 1 га, центнеров	20,4	128,9	15,8
из него пшеницы, тыс. тонн	281,6	131,9	213,5
с 1 га, центнеров	22,9	136,3	16,8

На 1 ноября 2020 года в хозяйствах всех категорий, средний сбор зерновых и зернобобовых культур (без кукурузы) с гектара сложился выше

<sup>1)</sup> В соответствии с Федеральным планом статистических работ, утвержденным распоряжением Правительства РФ от 6 мая 2008г. №671-р (с учетом изменений, внесенных постановлением Правительства РФ от 5 ноября 2020г №2876-р), срок предоставления (распространения) официальной статистической информации пользователям в разделе «Сельское хозяйство, охота и лесное хозяйство»: по показателю «Индекс производства продукции» ежеквартально 7 февраля, 7 мая, 1 августа, 5 ноября, по показателю «Поголовье скота, производство скота и птицы на убой, молока, яиц в хозяйствах всех категорий» - ежеквартально на 10 рабочий день

уровня предыдущего года на 128,9%.

По Российской Федерации в сельскохозяйственных организациях на конец октября 2020 года по сравнению с соответствующей датой 2019 года поголовье крупного рогатого скота увеличилось на 1,2%, в том числе коров – на 0,6%, свиней – на 6,2%, птицы – на 0,3%, поголовье овец и коз сократилось – на 2,2%. В Дальневосточном федеральном округе наибольший рост поголовья крупного рогатого скота, в том числе коров был отмечен в Республике Бурятия – на 11,5%, свиней и птицы – в Приморском крае (соответственно в 2,9 раза и в 1,7 раза). Более всего сократилось поголовье крупного рогатого скота, в том числе коров, в Хабаровском крае (соответственно на 22,5% и на 26,9%), свиней – в Еврейской автономной области (в 250р.), птицы – в Забайкальском крае (на 21,9%).

### Динамика поголовья скота в сельскохозяйственных организациях<sup>1)</sup>

	на конец месяца; в процентах							
	Крупный рогатый скот		Из него коровы		Свиньи		Овцы и козы	
	к соответствующей дате предыдущего года	к соответствующей дате предыдущего месяца	к соответствующей дате предыдущего года	к соответствующей дате предыдущего месяца	к соответствующей дате предыдущего года	к соответствующей дате предыдущего месяца	к соответствующей дате предыдущего года	к соответствующей дате предыдущего месяца
<b>2019г.</b>								
январь	89,7	95,3	89,4	94,4	93,9	98,4	82,6	101,5
февраль	93,0	103,3	92,9	104,0	97,4	101,6	83,8	103,9
март	92,6	99,6	92,9	100,0	101,5	104,8	77,6	98,1
апрель	88,4	94,4	88,5	95,2	100,0	98,0	71,1	98,1
май	93,6	105,1	92,0	103,0	82,2	83,9	72,5	99,5
июнь	89,2	93,2	87,2	92,2	82,1	101,9	72,7	99,5
июль	93,1	104,3	91,7	105,3	82,8	102,4	74,0	100,0
август	93,1	100,0	91,8	101,0	86,4	105,3	74,0	100,0
сентябрь	92,6	98,3	91,7	99,0	93,6	107,3	67,5	90,6
октябрь	91,4	98,3	95,2	100,0	96,0	100,5	68,3	91,8
<b>2020г.</b>								
январь	96,3	99,2	100,0	100,0	107,6	101,0	104,4	121,0
февраль	91,7	98,3	95,2	99,0	106,4	100,5	100,5	100,0

<sup>1)</sup> Динамика изменения поголовья скота, за исключением овец и коз, рассчитана исходя из соотношения в тыс. голов

	Крупный рогатый скот		Из него коровы		Свиньи		Овцы и козы	
	к соот- вет- ствую- щей дате преды- дущего года	к соот- вет- ствую- щей дате преды- дущего месяца	к соот- вет- ствую- щей дате преды- дущего года	к соот- вет- ствую- щей дате преды- дущего месяца	к соот- вет- ствую- щей дате преды- дущего года	к соот- вет- ствую- щей дате преды- дущего месяца	к соот- вет- ствую- щей дате преды- дущего года	к соот- вет- ствую- щей дате преды- дущего месяца
март	88,0	95,7	92,4	97,0	102,5	101,0	99,5	97,2
апрель	93,2	100,0	97,0	100,0	102,1	97,5	102,9	101,4
май	88,0	99,1	93,2	99,0	123,5	101,5	92,1	89,0
июнь	94,0	99,5	100,0	99,0	115,8	95,5	90,6	97,9
июль	90,1	100,0	96,0	101,1	108,3	95,8	92,6	102,2
август	89,7	99,5	94,1	99,0	104,5	101,6	94,1	101,6
сентябрь	90,3	99,1	96,0	101,1	94,8	97,3	106,0	102,1
октябрь	89,7	97,7	94,0	97,9	96,4	102,2	93,5	80,9

В сельскохозяйственных организациях Амурской области на конец октября 2020 года по сравнению с аналогичной датой 2019 года сократилось поголовье крупного рогатого скота на 10,3%, из него коров – на 6,0%, свиней – на 3,6%, овец и коз – на 6,5%, птицы – на 0,1%.

По Российской Федерации в сельскохозяйственных организациях в январе-октябре 2020 года по сравнению с январем-октябрем 2019 года производство скота и птицы на убой (в живом весе) возросло на 4,8%, молока – на 5,6%, яиц – на 0,9%. Надои молока на 1 корову в январе-октябре 2020 года (кроме субъектов малого предпринимательства) составили 6156 килограмм против 5782 килограммов в январе-октябре 2019 года, яйценоскость кур-несушек осталась на уровне 2019 года – 259 штук яиц.

В сельскохозяйственных организациях Амурской области в январе-октябре 2020 года по сравнению с январем-октябрем 2019 года увеличилось производство молока на 7,7%, яиц – на 3,9%, скота и птицы на убой (в живом весе) сократилось – 1,7%.

**Производство основных видов продукции животноводства  
в сельскохозяйственных организациях**

	Ок- тябрь 2020г.	В % к		Январь- октябрь 2020г. в % к январю- октябрю 2019г.	<u>Справочно:</u>		
		октяб- рю 2019г.	сен- тябрю 2020г.		октябрь 2019г. в % к октябрю 2018г.	январь- октябрь 2019г. в % к янва- рю- октябрю 2018г.	сентяб- рю 2019г.
Скот и птица на убой (в живом весе), тыс. тонн	2,5	96,2	108,7	98,3	123,8	113,0	105,4
Молоко, тыс. тонн	3,5	106,1	100,0	107,7	97,1	103,1	97,8
Яйца, млн. штук	14,6	128,1	106,6	103,9	74,0	95,0	98,1

В Дальневосточном федеральном округе в январе-октябре 2020 года самые высокие надои молока на одну корову были в сельскохозяйственных организациях, не относящихся к субъектам малого предпринимательства, Приморского края (7055 килограммов), самые низкие – в Забайкальском крае (1766 килограммов). Яйценоскость кур-несушек в январе-октябре 2020 года в Республике Бурятия округе выше (292 штук), чем в других регионах, ниже – в Республике Саха (Якутия) (184 штук).

В Амурской области надои молока на одну корову в сельскохозяйственных организациях, не относящихся к субъектам малого предпринимательства, в январе-октябре 2020 года составили 5397 килограммов (в январе-октябре 2019г. – 5085 килограммов), яйценоскость кур-несушек – 259 штук яиц (262 штук).

В январе-октябре 2020 года в сельскохозяйственных организациях в структуре производства скота и птицы на убой (в живом весе) по сравнению с соответствующим периодом предыдущего года отмечалось увеличение удельного веса производства свиней и птицы.

**Производство основных видов скота и птицы на убой  
(в живом весе) сельскохозяйственными организациями**<sup>1)</sup>

	октябрь 2020г.				Январь- октябрь 2020г. в % к январю- июлю 2019г.	Справоч- но: январь- июль 2019г. в % к январю- июлю 2018г.
	тонн	в % к		доля в		
		октябрю 2019г.	сентяб- рю 2020г.	общем объеме произ- водства скота и птицы на убой, %		
<b>Скот и птица на убой (в живом весе)</b>	<b>2541</b>	<b>97,8</b>	<b>112,4</b>	<b>100,0</b>	<b>98,8</b>	<b>105,4</b>
из него:						
крупный рогатый скот	306	129,9	164,6	12,0	87,8	97,7
свиньи	157	84,4	84,5	6,2	105,5	66,2
птица	... <sup>2)</sup>	94,9	110,1	... <sup>2)</sup>	99,6	112,2

<sup>1)</sup> По кругу крупных, средних и малых сельскохозяйственных организаций (без мелких подсобных хозяйств несельскохозяйственных организаций)

<sup>2)</sup> Данные не публикуются в целях обеспечения конфиденциальности первичных статистических данных, полученных от организаций, в соответствии с Федеральным законом от 29.11.07 №282-ФЗ «Об официальном статистическом учете и системе государственной статистики в Российской Федерации» (ст.4. п.5; ст.9. п.1)

## 8. СТРОИТЕЛЬСТВО

В январе-сентябре 2020 года организациями Российской Федерации выполнен объем работ по виду деятельности "строительство" на 6382,0 млрд. рублей, или 99,6% к уровню января-сентября 2019 года, в Дальневосточном федеральном округе – 407,8 млрд. рублей (89,1%). Доля Амурской области по этому показателю в общероссийском масштабе составила 1,0%, в Дальневосточном федеральном округе – 15,8%.

Среди регионов Дальневосточного федерального округа увеличение объема работ по виду деятельности «строительство» по сравнению с январем-сентябрем 2019 года отмечалось в Забайкальском, Приморском, Хабаровском краях, Магаданской и Сахалинской областях.

Объем работ, выполненных по виду деятельности «строительство», в январе-октябре 2020 года составил 74002,3 млн. рублей, или 103,5%<sup>1)</sup> к соответствующему периоду 2019 года. В январе-октябре 2019 года объем работ по виду деятельности «строительство» составлял 69,2% к уровню января-октября 2018 года.

### Динамика объема работ, выполненных по виду деятельности «строительство», в % к соответствующему периоду предыдущего года

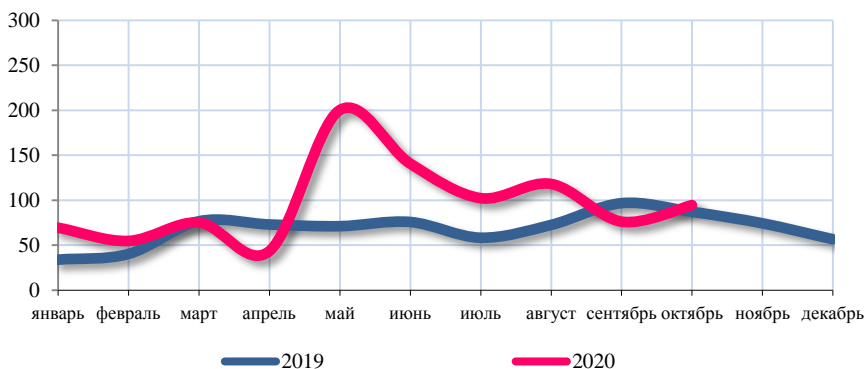

В январе-сентябре 2020 года на территории Российской Федерации организациями всех форм собственности построено 620,8 тыс. квартир общей площадью 47,8 млн. кв. метров или 97,7% к январю-сентябрю 2019г. (без учета квартир в жилых домах на участках для ведения садоводства – 594,7

<sup>1)</sup> Показатель рассчитан в соответствии с новой методологией Росстата (в качестве сопоставимых цен принимаются среднегодовые цены предыдущего года)

тыс. общей площадью 45,3 млн. кв. метров или 93,3% к январю-сентябрю 2019г.).

В Дальневосточном федеральном округе (с учетом жилых домов построенных на земельных участках для ведения садоводства) введено 1398,3 тыс. кв. метров, что на 4,4% выше уровня января-сентября 2019 года. Ввод жилья в Амурской области (85,0 тыс.кв. метров) составил 0,2% общероссийского, 6,1% дальневосточного и был выше на 20,9% января-сентября 2019 года.

Среди регионов Дальневосточного федерального округа увеличение ввода жилья по сравнению с январем-сентябрем 2019 года отмечалось в Республике Саха (Якутия), Камчатском и Приморском краях, Магаданской и Сахалинской областях.

За январь-октябрь 2020 года на территории области построено 1534 квартиры общей площадью 105,6 тыс. кв. метров, или 104,7% к уровню января-октября 2019 года (без учета жилых домов на земельных участках для ведения садоводства - 1499 квартир общей площадью 101,6 тыс. кв. метров, или 100,7% к уровню января-октября 2019 года). В январе-октябре 2019 года ввод жилья был выше на 26,4% к уровню января-октября 2018 года.

#### Динамика ввода в действие общей площади жилых домов

	Кв. метров общей площади	В % (размах) к	
		соответствующему перио- ду предыдущего года	предыдущему периоду
<b>2019г.</b>			
январь	5984	в3,6р	10,4
февраль	9684	в5,1р	161,8
март	2212	38,0	22,8
<b>I квартал</b>	<b>17880</b>	<b>191,0</b>	<b>16,1</b>
апрель	4964	131,3	в2,2р
май	2016	50,3	40,6
июнь	9141	130,8	в4,5р
<b>II квартал</b>	<b>16121</b>	<b>109,1</b>	<b>90,2</b>
<b>I полугодие</b>	<b>34001</b>	<b>140,8</b>	-
июль	5147	30,0	56,3
август	19023	в6,3р	в3,7р
сентябрь	12184	в4,0р	64,0
<b>III квартал</b>	<b>36354</b>	<b>156,4</b>	<b>в2,3р</b>
<b>9 месяцев</b>	<b>70355</b>	<b>148,5</b>	-
октябрь	30507	94,1	в2,5р
<b>январь-октябрь</b>	<b>100862</b>	<b>126,4</b>	-
<b>2020г.</b>			
январь			

	Кв. метров общей площади	В % (разах) к	
		соответствующему перио- ду предыдущего года	предыдущему периоду
<i>с учетом жилых до- мов на земельных участках для веде- ния садоводства)</i>	10441	x	x
<i>без учета жилых до- мов на земельных участках для веде- ния садоводства</i>	9549	159,6	16,9
<b>февраль</b>			
<i>с учетом жилых до- мов на земельных участках для веде- ния садоводства)</i>	6073	x	x
<i>без учета жилых до- мов на земельных участках для веде- ния садоводства</i>	6073	62,7	63,6
<b>март</b>			
<i>с учетом жилых до- мов на земельных участках для веде- ния садоводства)</i>	19003	x	x
<i>без учета жилых до- мов на земельных участках для веде- ния садоводства</i>	19003	в8,6р	в3,1р
<b>I квартал</b>			
<i>с учетом жилых до- мов на земельных участках для веде- ния садоводства)</i>	<b>35517</b>	<b>x</b>	<b>x</b>
<i>без учета жилых до- мов на земельных участках для веде- ния садоводства</i>	<b>34625</b>	<b>193,7</b>	<b>32,8</b>
<b>апрель</b>			
<i>с учетом жилых до- мов на земельных участках для веде- ния садоводства)</i>	5109	x	x



	Кв. метров общей площади	В % (разах) к	
		соответствующему перио- ду предыдущего года	предыдущему периоду
<i>без учета жилых до- мов на земельных участках для веде- ния садоводства</i>	2602	52,4	13,7
<b>май</b>			
<i>с учетом жилых до- мов на земельных участках для веде- ния садоводства)</i>	4294	x	x
<i>без учета жилых до- мов на земельных участках для веде- ния садоводства</i>	4294	в2,1р	165,0
<b>ИЮНЬ</b>			
<i>с учетом жилых до- мов на земельных участках для веде- ния садоводства)</i>	11325	x	x
<i>без учета жилых до- мов на земельных участках для веде- ния садоводства</i>	10782	118,0	в2,5р
<b>II квартал</b>			
<i>с учетом жилых до- мов на земельных участках для веде- ния садоводства)</i>	<b>20728</b>	<b>x</b>	<b>x</b>
<i>без учета жилых до- мов на земельных участках для веде- ния садоводства</i>	<b>17678</b>	<b>109,7</b>	<b>51,1</b>
<b>I полугодие</b>			
<i>с учетом жилых до- мов на земельных участках для веде- ния садоводства)</i>	<b>56245</b>	<b>x</b>	<b>x</b>
<i>без учета жилых до- мов на земельных участках для веде- ния садоводства</i>	<b>52303</b>	<b>153,8</b>	<b>-</b>
<b>ИЮЛЬ</b>			

	Кв. метров общей площади	В % (разах) к	
		соответствующему перио- ду предыдущего года	предыдущему периоду
<i>с учетом жилых до- мов на земельных участках для веде- ния садоводства)</i>	13401	x	x
<i>без учета жилых до- мов на земельных участках для веде- ния садоводства</i>	13401	в2,6р	124,3
<b>август</b>			
<i>с учетом жилых до- мов на земельных участках для веде- ния садоводства)</i>	4320	22,7	32,2
<i>без учета жилых до- мов на земельных участках для веде- ния садоводства</i>	4320	22,7	32,2
<b>сентябрь</b>			
<i>с учетом жилых до- мов на земельных участках для веде- ния садоводства)</i>	11082	91,0	в2,6р
<i>без учета жилых до- мов на земельных участках для веде- ния садоводства</i>	10990	90,2	в2,5р
<b>III квартал</b>			
<i>с учетом жилых до- мов на земельных участках для веде- ния садоводства)</i>	<b>28803</b>	<b>79,2</b>	<b>139,0</b>
<i>без учета жилых до- мов на земельных участках для веде- ния садоводства</i>	<b>28711</b>	<b>79,0</b>	<b>162,4</b>
<b>9 месяцев</b>			
<i>с учетом жилых до- мов на земельных участках для веде- ния садоводства)</i>	<b>85048</b>	<b>120,9</b>	<b>x</b>

	Кв. метров общей площади	В % (разах) к	
		соответствующему перио- ду предыдущего года	предыдущему периоду
<i>без учета жилых до- мов на земельных участках для веде- ния садоводства</i>	<b>81014</b>	<b>115,2</b>	-
<b>октябрь</b>			
<i>с учетом жилых до- мов на земельных участках для веде- ния садоводства)</i>	20595	67,5	185,8
<i>без учета жилых до- мов на земельных участках для веде- ния садоводства</i>	20595	67,5	187,4
<b>январь-октябрь</b>			
<i>с учетом жилых до- мов на земельных участках для веде- ния садоводства)</i>	<b>105643</b>	<b>104,7</b>	-
<i>без учета жилых до- мов на земельных участках для веде- ния садоводства</i>	<b>101609</b>	<b>100,7</b>	-

Индивидуальными застройщиками введено жилья 40,2% от общего объема, введенного в январе-октябре 2020 года (год назад – 25,3%).

## Доля индивидуального жилья в общем объеме жилищного строительства, в процентах

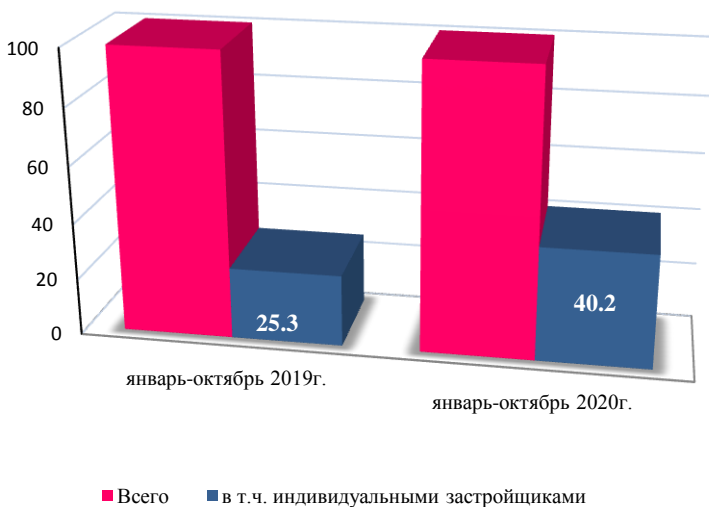

При общей положительной динамике ввода жилья в январе-октябре 2020 года в целом по области на 8 территориях (из 25, где были введены в действие жилые дома без учета жилых домов на земельных участках для ведения садоводства) ввод жилья по сравнению с соответствующим периодом 2019 года снизился.

9. ТРАНСПОРТ<sup>1)</sup>

В январе-июне 2020 года по сравнению с январем–июнем 2019 года по Российской Федерации грузооборот автомобильного транспорта уменьшился на 2,4%, по регионам Дальневосточного федерального округа (ДФО) – увеличился на 2,9%, по Амурской области - уменьшение на 23,0%. По выполненному грузообороту автомобильного транспорта Амурская область занимает шестое место из одиннадцати среди регионов Дальневосточного федерального округа.

Грузовым автотранспортом крупных и средних организаций всех видов экономической деятельности в январе-июне 2020 года перевезено 6932,9 тыс. тонн грузов, что на 3,7% меньше, чем в январе-июне 2019 года. Грузооборот<sup>2)</sup> составил 130,3 млн. тонно-километров и уменьшился на 23,0% по сравнению с январем-июнем 2019 года.

## Динамика грузооборота автомобильного транспорта

	Грузооборот		
	тыс. т-км	в % к	
		соответствующему пе- риоду предыдущего года	предыдущему периоду
<b>2019г.</b>			
I квартал	86976,2	97,7	100,3
II квартал	82326,8	95,9	94,7
<b>январь-июнь</b>	<b>169303,0</b>	<b>96,8</b>	<b>x</b>
<b>2020г.</b>			
I квартал	70741,5	81,3	79,8
II квартал	59614,3	72,4	84,3
<b>январь-июнь</b>	<b>130355,8</b>	<b>77,0</b>	<b>x</b>

<sup>1)</sup> В соответствии с Федеральным планом статистических работ, утвержденным распоряжением Правительства РФ от 6 мая 2008г. №671-р (с учетом изменений, внесенных постановлением Правительства РФ от 5 ноября 2020г №2876-р), срок предоставления (распространения) официальной статистической информации пользователям в разделе «Транспорт» по показателю «Перевозка грузов и грузооборот автомобильного транспорта» ежеквартально на 50-й рабочий день после отчетного периода

<sup>2)</sup> Данные уточнены за счет изменения респондентами ранее предоставленной оперативной информации

В январе-сентябре 2020 года по сравнению с январём-сентябрем 2019 года по Российской Федерации пассажирооборот автомобильного транспорта общего пользования снизился на 30,2%, по регионам Дальневосточного федерального округа – на 31,4%, по Амурской области – на 28,9%. По выполненному пассажирообороту автомобильного транспорта общего пользования Амурская область занимает пятое место из одиннадцати среди регионов Дальневосточного федерального округа.

Автобусами организаций всех видов экономической деятельности и физическими лицами, осуществляющими регулярные перевозки пассажиров на коммерческой основе по открытым в установленном порядке автобусным маршрутам общего пользования, в январе-октябре 2020 года перевезено 30868,2 тыс. человек, или 73,1% к январю-октябрю 2019 года. Пассажирооборот<sup>1)</sup> за этот период составил 210,2 млн. пассажиро-километров, или 72,4% к январю-октябрю 2019 года.

### Динамика пассажирооборота автомобильного транспорта общего пользования

	Пассажирооборот		
	тыс. пасс.-км	в % к	
		соответствующему периоду предыдущего года	предыдущему периоду
<b>2019г.</b>			
январь	28233,1	105,7	97,3
февраль	27257,5	97,8	96,5
март	28911,1	100,3	106,1
<b>I квартал</b>	<b>84401,7</b>	<b>101,2</b>	<b>96,4</b>
апрель	28819,4	100,5	99,7
май	28869,0	100,2	100,2
июнь	29102,1	101,8	100,8
<b>II квартал</b>	<b>86790,5</b>	<b>100,8</b>	<b>102,8</b>
<b>январь-июнь</b>	<b>171192,2</b>	<b>101,0</b>	<b>x</b>
июль	29620,9	101,0	101,8
август	30112,2	99,4	101,7
сентябрь	29655,1	101,3	98,5
<b>январь-сентябрь</b>	<b>260580,4</b>	<b>100,9</b>	<b>x</b>
октябрь	29573,1	99,2	99,7
<b>январь-октябрь</b>	<b>290153,5</b>	<b>100,7</b>	<b>x</b>
<b>2020г.</b>			
январь	27576,3	97,7	95,9

<sup>1)</sup> Данные уточнены за счет изменения респондентами ранее предоставленной оперативной информации

	Пассажирооборот		
	тыс. пасс.-км	в % к	
		соответствующему перио- ду предыдущего года	предыдущему периоду
февраль	27364,9	100,4	99,2
март	27730,6	95,9	101,3
<b>I квартал</b>	<b>82671,8</b>	<b>98,0</b>	<b>96,1</b>
апрель	12902,8	44,8	46,5
май	14010,1	48,5	108,6
июнь	15754,9	54,1	112,5
<b>II квартал</b>	<b>42667,8</b>	<b>49,2</b>	<b>51,6</b>
<b>январь-июнь</b>	<b>125339,6</b>	<b>73,2</b>	<b>x</b>
июль	17041,9	57,5	108,2
август	17822,2	59,2	104,6
сентябрь	24971,1	84,2	140,1
<b>январь-сентябрь</b>	<b>185174,8</b>	<b>71,1</b>	<b>x</b>
октябрь	24997,4	84,5	100,1
<b>январь-октябрь</b>	<b>210172,2</b>	<b>72,4</b>	<b>x</b>

## 10. ПОТРЕБИТЕЛЬСКИЙ РЫНОК<sup>1)</sup>

За январь-сентябрь 2020 года оборот розничной торговли Российской Федерации сложился в объеме 23925,5 млрд. рублей, что в товарной массе составило 95,2% к январю-сентябрю 2019 года, Дальневосточного федерального округа - соответственно 1322,5 млрд. рублей, или 95,0%, по Амурской области – 138,8 млрд. рублей, или 98,1%. На долю оборота розничной торговли Амурской области в январе-сентябре 2020 года приходилось 10,5% всего оборота розничной торговли Дальневосточного федерального округа и 0,6% - Российской Федерации.

Среди регионов Дальневосточного федерального округа наибольший прирост оборота розничной торговли в январе-сентябре 2020 года по сравнению с январем-сентябрем 2019 года отмечен в Чукотском автономном округе – на 1,4%. Самый низкий индекс физического объема оборота розничной торговли в Приморском крае – 89,4%.

Оборот **розничной торговли** области в январе-октябре 2020 года снизился по сравнению с январем-октябрем 2019 года на 1,9% и составил 154931,2 млн. рублей.

**ДИНАМИКА ОБОРОТА РОЗНИЧНОЙ ТОРГОВЛИ  
В % К СООТВЕТСТВУЮЩЕМУ ПЕРИОДУ ПРЕДЫДУЩЕГО ГОДА,  
В СОПОСТАВИМЫХ ЦЕНАХ<sup>2)</sup>**

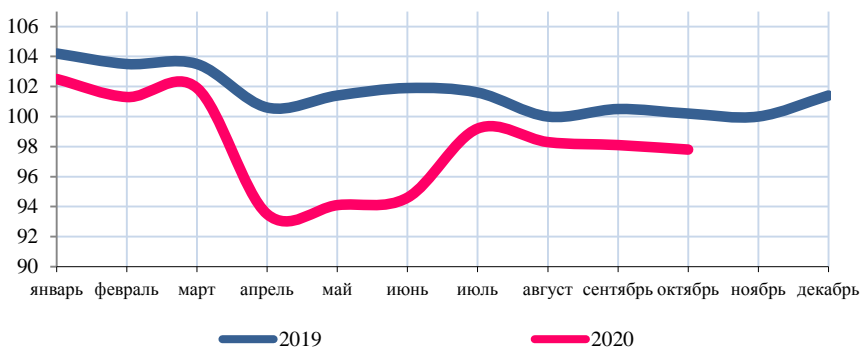

<sup>1)</sup> В соответствии с Федеральным планом статистических работ, утвержденным распоряжением Правительства РФ от 6 мая 2008г. №671-р (с учетом изменений, внесенных постановлением Правительства РФ от 5 ноября 2020г №2876-р), срок предоставления (распространения) официальной статистической информации пользователям в разделе «Розничная торговля» по показателю «Запасы отдельных товаров» ежеквартально на **30 рабочих день после отчетного периода**

<sup>2)</sup> Данные 2019 года уточнены на основании информации годовых отчетов за 2019 год



Основную часть оборота розничной торговли в январе-октябре 2020 года формировали торгующие организации и индивидуальные предприниматели, осуществляющие деятельность в стационарной торговой сети (вне рынка) – 99,6%, доля рынков и ярмарок составила 0,4%, что соответствует уровням января-октября 2019 года. При этом оборот розничной торговли торгующих организаций и индивидуальных предпринимателей снизился по сравнению с январем-октябрем 2019 года на 1,9%, объем продаж товаров на рынках и ярмарках вырос на 4,0%.

Малыми предприятиями и индивидуальными предпринимателями в январе-октябре 2020 года обеспечено 70,9% оборота розничной торговли (в январе-октябре 2019г. – 72,4%).

**СТРУКТУРА ОБОРОТА РОЗНИЧНОЙ ТОРГОВЛИ ПО ФОРМАМ ТОРГОВЛИ В ЯНВАРЕ-ОКТАБРЕ, В % К ИТОГУ**

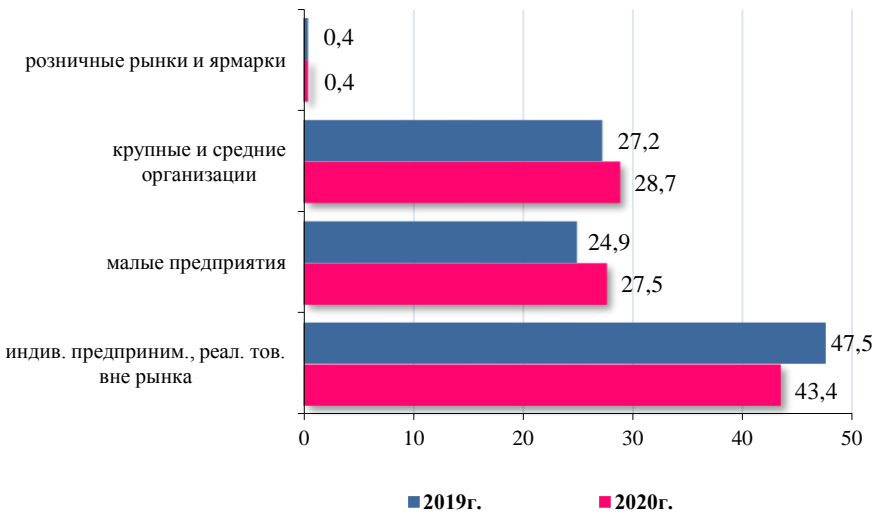

## Оборот розничной торговли торговых организаций и продажа товаров на розничных рынках и ярмарках

	Октябрь 2020г.		Январь-октябрь 2020г.		Справочно: январь-октябрь 2019г. в % к январю-октябрю 2018г.
	млн. рублей	в % к октябрю 2019г.	млн. рублей	в % к январю-октябрю 2019г.	
<b>Всего</b>	<b>16168,3</b>	<b>97,8</b>	<b>154931,2</b>	<b>98,1</b>	<b>101,7</b>
в том числе:					
оборот розничной торговли торговых организаций и индивидуальных предпринимателей вне рынка	16093,4	97,7	154376,8	98,1	101,7
продажа товаров на розничных рынках и ярмарках	74,9	128,0	554,4	104,0	90,5

Объем продажи населению пищевых продуктов, включая напитки, и табачные изделия в январе-октябре 2020 года составил 76925,1 млн. рублей, непродовольственных товаров – 78006,1 млн. рублей. В товарной массе это составило соответственно 99,2% и 97,1% к уровню января-октября 2019 года.

### Динамика оборота розничной торговли пищевыми продуктами, включая напитки, и табачными изделиями, непродовольственными товарами

	Пищевые продукты, включая напитки, и табачные изделия			Непродовольственные товары		
	млн. рублей	в % к соответствующему периоду предыдущего года	в % к предыдущему периоду	млн. рублей	в % к соответствующему периоду предыдущего года	в % к предыдущему периоду
<b>2019г.<sup>1)</sup></b>						
январь	6976,7	102,2	89,2	6962,2	106,1	75,3
февраль	6993,5	102,8	99,1	7100,2	104,2	101,6

<sup>1)</sup> Данные уточнены на основании информации годовых отчетов за 2019 год

	Пищевые продукты, включая напитки, и табачные изделия			Непродовольственные товары		
	млн. рублей	в % к		млн. рублей	в % к	
		соответствующему периоду предыдущего года	предыдущему периоду		соответствующему периоду предыдущего года	предыдущему периоду
март	7244,1	103,5	103,0	7514,6	103,5	105,5
<b>I квартал</b>	<b>21214,3</b>	<b>102,9</b>	<b>95,8</b>	<b>21577,0</b>	<b>104,6</b>	<b>84,8</b>
апрель	7153,5	102,0	98,2	7431,0	99,2	98,5
май	7339,4	101,4	102,2	7572,3	101,4	101,7
июнь	7409,7	101,9	101,0	7815,3	102,0	103,0
<b>II квартал</b>	<b>21902,6</b>	<b>101,7</b>	<b>101,6</b>	<b>22818,6</b>	<b>100,9</b>	<b>104,7</b>
<b>январь-июнь</b>	<b>43116,9</b>	<b>102,3</b>	-	<b>44395,6</b>	<b>102,6</b>	-
июль	7327,1	100,6	99,0	7952,3	102,5	101,6
август	7450,4	101,5	101,6	8130,9	98,7	101,9
сентябрь	7298,6	101,4	97,7	8002,4	99,8	98,1
<b>III квартал</b>	<b>22076,1</b>	<b>101,2</b>	<b>100,7</b>	<b>24085,6</b>	<b>100,3</b>	<b>104,8</b>
<b>январь-сентябрь</b>	<b>65193,0</b>	<b>101,9</b>	-	<b>68481,2</b>	<b>101,8</b>	-
октябрь	7312,2	101,5	99,7	8214,6	99,1	102,2
<b>январь-октябрь</b>	<b>72505,2</b>	<b>101,9</b>	-	<b>76695,8</b>	<b>101,5</b>	-
<b>2020г.</b>						
январь	7556,0	102,1	93,2	7465,0	103,0	74,1
февраль	7457,4	100,6	97,6	7545,2	102,1	100,8
март	7869,3	102,6	105,1	7935,1	101,2	104,6
<b>I квартал</b>	<b>22882,7</b>	<b>101,8</b>	<b>98,0</b>	<b>22945,3</b>	<b>102,1</b>	<b>85,2</b>
апрель	7630,6	99,6	95,3	6807,9	87,6	85,3
май	7606,3	96,5	99,0	7266,5	91,7	106,4
июнь	7664,2	96,2	100,7	7623,4	93,1	104,6
<b>II квартал</b>	<b>22901,1</b>	<b>97,4</b>	<b>97,3</b>	<b>21697,8</b>	<b>90,9</b>	<b>93,2</b>
<b>январь-июнь</b>	<b>45783,8</b>	<b>99,6</b>	-	<b>44643,1</b>	<b>96,3</b>	-
июль	7801,3	98,8	101,7	8322,0	99,5	108,6
август	7788,4	97,4	100,2	8468,7	99,0	101,4
сентябрь	7731,7	98,5	98,8	8223,9	97,6	96,7
<b>III квартал</b>	<b>23321,4</b>	<b>98,3</b>	<b>101,6</b>	<b>25014,6</b>	<b>98,7</b>	<b>113,9</b>
<b>январь-сентябрь</b>	<b>69105,2</b>	<b>99,1</b>	-	<b>69657,7</b>	<b>97,1</b>	-
октябрь	7819,9	99,5	100,7	8348,4	96,3	100,9

	Пищевые продукты, включая напитки, и табачные изделия			Непродовольственные товары		
	млн. рублей	в % к		млн. рублей	в % к	
		соответствующему периоду предыдущего года	предыдущему периоду		соответствующему периоду предыдущего года	предыдущему периоду
<b>январь-октябрь</b>	<b>76925,1</b>	<b>99,2</b>	<b>-</b>	<b>78006,1</b>	<b>97,1</b>	<b>-</b>

В организациях розничной торговли, не относящихся к субъектам малого предпринимательства, в январе-октябре 2020 года по сравнению с январем-октябрем 2019 года отмечался наибольший рост реализации мяса животных, мяса домашней птицы, сыров жирных, сахара, хлеба и хлебобулочных изделий, свежих картофеля и овощей, безалкогольных напитков. Из непродовольственных товаров наиболее выросла реализация мебели, бытовых электротоваров, холодильников и морозильников, стиральных машин, аудио- и видеотехники, компьютеров, телевизоров, аудиоаппаратуры, периферийных устройств, фотоаппаратуры, мобильных телефонов, часов, велосипедов, игр и игрушек, бензинов автомобильных, дизельного топлива.

По состоянию на 1 ноября 2020 года объем товарных запасов в организациях розничной торговли составил 7530,4 млн. рублей, что в товарной массе на 19,6% больше, чем на начало ноября 2019 года. Обеспеченность ими организаций розничной торговли соответствовала 44 дням торговли (на 1 ноября 2019г. – 51 днем).

За январь-сентябрь 2020 года оборот общественного питания<sup>1)</sup> Российской Федерации сложился в объеме 947,5 млрд. рублей, что в сопоставимых ценах составило 77,2% к январю-сентябрю 2019 года, Дальневосточного федерального округа – соответственно 64,1 млрд. рублей, или 80,9%, по Амурской области – 4,6 млрд. рублей, или 91,5%. На долю оборота общественного питания Амурской области в январе-сентябре 2020 года приходилось 7,1% всего оборота общественного питания Дальневосточного федерального округа и 0,5% - Российской Федерации.

Среди регионов Дальневосточного федерального округа наибольший рост оборота общественного питания в январе-сентябре 2020 года по сравнению с январем-сентябрем 2019 года отмечен в Чукотском автономном округе – на 60,2%. Самый низкий индекс физического объема оборота общественного питания отмечен в Еврейской автономной области – 63,0%.

<sup>1)</sup> Оборот ресторанов, кафе, баров, столовых при предприятиях и учреждениях, а также организаций, осуществляющих поставку продукции общественного питания

Оборот общественного питания области за январь-октябрь 2020 года сложился в объеме 5113,4 млн. рублей, что составило 92,1% к уровню января-октября 2019 года. Доля малых предприятий и индивидуальных предпринимателей в обороте общественного питания составила 79,6% (в январе-октябре 2019г. – 72,0%).

**Динамика оборота общественного питания**

	Млн. рублей	В % к	
		соответствующему периоду предыдущего года	предыдущему периоду
<b>2019г.<sup>2)</sup></b>			
январь	511,9	102,5	96,7
февраль	515,5	106,0	100,5
март	532,7	102,7	102,9
<b>I квартал</b>	<b>1560,1</b>	<b>103,7</b>	<b>99,8</b>
апрель	535,3	99,4	99,9
май	551,9	100,6	102,7
июнь	564,9	97,7	102,2
<b>II квартал</b>	<b>1652,1</b>	<b>99,2</b>	<b>104,5</b>
<b>январь</b>			
<b>июнь</b>	<b>3212,2</b>	<b>101,4</b>	-
июль	533,7	100,0	94,4
август	527,9	101,9	98,9
сентябрь	540,6	98,6	102,4
<b>III квартал</b>	<b>1602,2</b>	<b>100,2</b>	<b>96,6</b>
<b>январь</b>			
<b>сентябрь</b>	<b>4814,4</b>	<b>101,0</b>	-
октябрь	544,6	103,8	100,7
<b>январь</b>			
<b>октябрь</b>	<b>5359,0</b>	<b>101,3</b>	-
<b>2020г.</b>			
январь	540,3	101,8	92,4
февраль	562,8	104,3	103,0
март	555,7	100,1	98,7
<b>I квартал</b>	<b>1658,8</b>	<b>102,0</b>	<b>98,0</b>
Апрель	458,7	82,6	82,4
май	466,3	81,8	101,6
июнь	467,2	80,1	100,1
<b>II квартал</b>	<b>1392,2</b>	<b>81,5</b>	<b>83,4</b>
<b>январь</b>	<b>3051,0</b>	<b>91,5</b>	-

<sup>2)</sup> Данные уточнены на основании информации годовых отчетов за 2019 год

	Млн. рублей	В % к	
		соответствующему периоду предыдущего года	предыдущему периоду
<b>июнь</b>			
июль	483,9	87,9	103,5
август	492,9	90,6	101,9
сентябрь	538,4	96,3	108,9
<b>III квартал</b>	<b>1515,2</b>	<b>91,6</b>	<b>108,6</b>
<b>январь</b>			
сентябрь	4566,2	91,5	-
октябрь	547,2	97,1	101,6
<b>январь</b>			
октябрь	5113,4	92,1	-

В январе-октябре 2020 года объем платных услуг, оказанных населению области через все каналы реализации, составил 37531,7<sup>1)</sup> млн. рублей, или 90,1% в сопоставимой оценке к январю-октябрю 2019 года.

#### Динамика объема платных услуг населению

	В % к	
	соответствующему периоду предыдущего года	предыдущему периоду
	<b>2019г.</b>	
январь	105,4	94,5
февраль	102,5	99,2
март	99,3	98,9
<b>I квартал</b>	<b>102,3</b>	-
апрель	93,8	100,2
май	95,7	98,2
июнь	99,0	100,6
<b>II квартал</b>	<b>96,8</b>	<b>98,8</b>
июль	98,9	100,0
август	97,8	101,3
сентябрь	99,9	101,8
<b>III квартал</b>	<b>99,1</b>	<b>101,1</b>
октябрь	101,7	101,3
<b>январь-октябрь</b>	<b>99,4</b>	-
	<b>2020г.</b>	
январь	102,2	95,0

<sup>1)</sup> Оперативные сведения уточнены на основании данных, полученных по результатам годовых статистических обследований хозяйствующих субъектов

	В % к	
	соответствующему периоду предыдущего года	предыдущему периоду
февраль	100,3	97,2
март	101,7	100,6
<b>I квартал</b>	<b>101,7</b>	-
апрель	78,8	78,2
май	77,5	97,0
июнь	81,4	105,7
<b>II квартал</b>	<b>79,2</b>	<b>77,2</b>
июль	83,1	101,9
август	88,1	107,4
сентябрь	91,5	106,5
<b>III квартал</b>	<b>87,8</b>	<b>112,2</b>
октябрь	<b>95,0</b>	<b>103,7</b>
<b>январь-октябрь</b>	<b>90,1</b>	-

### Объем платных услуг населению по секторам реализации

	Январь-октябрь 2020г.	
	млн. рублей	в % к итогу
<b>Объем платных услуг населению</b>	<b>37531,7</b>	<b>100,0</b>
в том числе оказано услуг:		
крупными и средними организациями	19370,3	51,6
субъектами малого предпринимательства	14115,3	37,6
из них индивидуальными предпринимателями	4234,0	11,3
ненаблюдаемая деятельность (расчет)	4046,1	10,8

В январе-октябре 2020 года в структуре объема платных услуг населению 78,6% приходилось на услуги транспорта, связи, жилищно-коммунальные и бытовые.

### Объем платных услуг населению по видам

	Январь- октябрь 2020г. млн. рублей	В % к		Октябрь 2020г. в % к	
		январю- октябрю 2019г.	итогу	октяб- рю 2019г.	сен- тябрю 2020г.
<b>Платные услуги</b>	<b>37531,7</b>	<b>90,1</b>	<b>100,0</b>	<b>95,0</b>	<b>103,7</b>
в том числе:					
бытовые	2650,8	78,8	7,1	98,0	112,0
транспортные	6697,7	92,4	17,8	90,0	96,1

	Январь- октябрь 2020г. млн. рублей	В % к		Октябрь 2020г. в % к	
		январю- октябрю 2019г.	итого	октяб- рю 2019г.	сен- тябрю 2020г.
почтовой связи	209,9	94,6	0,5	110,2	120,2
телекоммуникационные	6784,6	100,9	18,1	103,6	99,1
жилищные	3189,2	92,7	8,5	91,1	98,6
коммунальные	9975,5	97,7	26,6	95,5	105,2
культуры	328,5	71,0	0,9	85,0	93,6
туристские	817,5	46,9	2,2	90,0	163,0
гостиниц и аналогичные услуги по предоставлению временного жилья	410,9	77,5	1,1	100,1	117,9
физкультуры и спорта	170,7	75,7	0,5	99,8	111,3
медицинские	2063,5	95,7	5,5	90,1	105,9
специализированных коллек- тивных средств размещения	183,5	55,4	0,5	90,0	133,6
в том числе					
санаторно-курортных организаций	171,5	53,3	0,5	80,0	130,5
ветеринарные	86,6	95,8	0,2	98,5	107,5
правовые	460,4	72,2	1,2	84,6	112,6
системы образования	2603,2	79,9	6,9	95,1	99,4
социальные услуги, предостав- ляемые гражданам пожилого возраста и инвалидам	83,8	97,1	0,2	97,3	101,1
прочие	815,4	83,1	2,2	92,5	90,9

Объем бытовых услуг по сравнению с январем-октябрем 2019 года уменьшился на 21,2%. В структуре объема бытовых услуг 69,9% составили услуги по техобслуживанию и ремонту транспортных средств, ремонту и строительству жилья, парикмахерских и ритуальные услуги.



Объем бытовых услуг населению по видам

	Январь- октябрь 2020г. млн. рублей	В % к		Октябрь 2020г. в % к	
		январю- октябрю 2019г.	итогу	ок- тябрю 2019г.	сентяб- рю 2020г.
<b>Бытовые услуги</b>	<b>2650,8</b>	<b>78,8</b>	<b>100,0</b>	<b>98,0</b>	<b>112,0</b>
в том числе:					
ремонт, окраска и пошив обуви	22,8	81,1	0,9	90,1	100,0
ремонт и пошив швейных, меховых и кожаных изделий					
ремонт, пошив и вязание трикотажных изделий	226,3	85,2	8,5	80,9	101,8
ремонт и техническое обслужи- вание бытовой радиоэлектрон- ной аппаратуры, бытовых машин и приборов, ремонт и изготовление металлоизделий	77,4	95,9	2,9	84,5	145,4
техобслуживание и ремонт транспортных средств	497,2	78,9	18,8	103,9	124,5
изготовление и ремонт мебели	73,3	67,3	2,8	98,0	119,0
химчистка и крашение, прачечных	11,7	71,6	0,4	98,7	104,1
ремонт и строительство жилья и других построек	588,8	81,8	22,2	80,3	100,0
услуги фотографий	118,2	70,2	4,5	109,6	105,5
услуги бань и душевых	122,2	68,1	4,6	103,5	112,0
услуги парикмахерских	513,8	70,0	19,4	115,3	116,5
услуги предприятий по прокату	43,6	78,5	1,6	97,5	102,6
ритуальные услуги	252,6	104,0	9,5	112,1	113,3
прочие виды бытовых услуг	102,9	77,1	3,9	82,4	98,4

Оборот оптовой торговли Российской Федерации в январе–сентябре 2020 года составил 58797,4 млрд. рублей, или 99,6% в товарной массе к январю–сентябрю 2019 года, по Амурской области – 95,3%. На долю оборота организаций оптовой торговли области приходилось 0,2% всего объема продаж оптовых организаций Российской Федерации и 6,0% - оптовых организаций Дальневосточного федерального округа.

Оборот **оптовой торговли** в январе–октябре 2020 года составил 136176,3 млн. рублей, или в товарной массе 96,2% к январю–октябрю 2019 года.

В обороте оптовой торговли доля организаций и индивидуальных предпринимателей с основным видом экономической деятельности «оптовая торговля» (включая торговлю через агентов) в январе-октябре 2020 года составила 80,6%, против 71,1% в январе-октябре 2019 года.

**УДЕЛЬНЫЙ ВЕС ОБОРОТА ОРГАНИЗАЦИЙ И ИНДИВИДУАЛЬНЫХ ПРЕДПРИНИМАТЕЛЕЙ С ОСНОВНЫМ ВИДОМ ЭКОНОМИЧЕСКОЙ ДЕЯТЕЛЬНОСТИ «ОПТОВАЯ ТОРГОВЛЯ» ЗА ЯНВАРЬ–ОКТАБРЬ 2020 ГОДА, в % к общему объему оптового оборота по области**

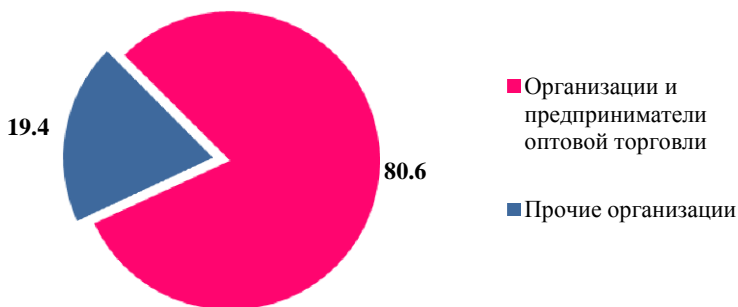

Через сеть оптовой торговли в январе-октябре 2020 года реализовано товаров на сумму 109751,8 млн. рублей, что в сопоставимых ценах составляет 109,0% к январю-октябрю 2019 года.

На долю субъектов малого предпринимательства приходилось 53,8% оборота оптовой торговли области (в январе-октябре 2019г. – 51,6%).

**Динамика оборота оптовой торговли**

	Оборот оптовой торговли			В том числе оборот оптовой торговли организаций оптовой торговли		
	млн. рублей	в % к соответствующему периоду предыдущего года	предыдущему периоду	млн. рублей	соответствующему периоду предыдущего года	предыдущему периоду
<b>2019г.<sup>1)</sup></b>						
январь	9397,8	99,0	68,8	7054,3	93,7	65,6

<sup>1)</sup> Данные уточнены на основании информации годовых отчетов за 2019 год.

	Оборот оптовой торговли			В том числе оборот опто- вой торговли организаций оптовой торговли		
	млн. рублей	в % к		млн. рублей	в % к	
		соответ- ствующе- му периоду преды- дущего года	преды- дущему периоду		соот- ветству- ющему периоду преды- дущего года	преды- дущему периоду
февраль	10250,7	100,4	109,6	7679,4	97,2	109,4
март	13851,5	108,9	135,1	10444,4	103,7	136,0
<b>I квартал</b>	<b>33500,0</b>	<b>103,4</b>	<b>х</b>	<b>25178,1</b>	<b>98,8</b>	<b>х</b>
апрель	17246,1	134,3	123,5	10784,2	109,8	102,4
май	17870,2	139,2	103,9	11193,6	111,7	104,1
июнь	18349,3	138,0	102,8	11584,0	110,9	103,6
<b>II квартал</b>	<b>53465,6</b>	<b>137,2</b>	<b>158,9</b>	<b>33561,8</b>	<b>110,8</b>	<b>132,7</b>
<b>Полугодие</b>	<b>86965,6</b>	<b>121,9</b>	<b>х</b>	<b>58739,9</b>	<b>105,3</b>	<b>х</b>
июль	13724,1	108,4	75,0	10417,2	103,4	90,2
август	13824,1	111,3	101,2	10404,6	106,4	100,4
сентябрь	13303,7	107,8	96,6	10182,4	102,4	98,2
<b>III квартал</b>	<b>40851,9</b>	<b>109,2</b>	<b>77,1</b>	<b>31004,2</b>	<b>104,1</b>	93,2
<b>9 месяцев</b>	<b>127817,5</b>	<b>117,5</b>	<b>х</b>	<b>89744,1</b>	<b>104,9</b>	<b>х</b>
октябрь	12487,1	94,3	93,9	10059,3	96,0	98,8
<b>январь - октябрь</b>	<b>140304,6</b>	<b>114,9</b>	<b>х</b>	<b>99803,4</b>	<b>103,9</b>	<b>х</b>
<b>2020г.</b>						
январь	9641,1	100,1	76,1	7424,0	102,7	74,6
февраль	12091,5	114,9	125,8	9627,1	122,1	130,1
март	14326,6	101,0	118,7	11170,3	104,4	116,3
<b>I квартал</b>	<b>36059,2</b>	<b>105,0</b>	<b>х</b>	<b>28221,4</b>	<b>109,4</b>	<b>х</b>
апрель	15626,8	89,2	109,1	12705,2	116,0	113,7
май	15717,9	86,9	101,1	13046,0	115,1	103,3
июнь	15749,1	85,9	101,6	12278,6	106,0	95,4
<b>II квартал</b>	<b>47093,8</b>	<b>87,3</b>	<b>132,0</b>	<b>38029,8</b>	<b>112,2</b>	<b>136,2</b>
<b>Полугодие</b>	<b>83153,0</b>	<b>94,1</b>	<b>х</b>	<b>66251,2</b>	<b>111,0</b>	<b>х</b>
июль	14351,7	104,8	91,6	10990,0	105,7	89,9
август	13543,2	97,0	93,7	10501,7	100,0	94,9
сентябрь	12083,7	91,5	91,1	10487,2	103,8	102,0
<b>III квартал</b>	<b>39978,6</b>	<b>97,9</b>	<b>97,9</b>	<b>31978,9</b>	<b>103,1</b>	<b>85,6</b>
<b>9 месяцев</b>	<b>123131,6</b>	<b>95,3</b>	<b>х</b>	<b>98230,1</b>	<b>108,3</b>	<b>х</b>
октябрь	13044,7	104,9	107,6	11521,7	115,0	109,5
<b>январь - октябрь</b>	<b>136176,3</b>	<b>96,2</b>	<b>х</b>	<b>109751,8</b>	<b>109,0</b>	<b>х</b>

**Запасы угля** на складах предприятий-потребителей Амурской области (по сопоставимому кругу) по состоянию на 1 ноября 2020 года составили 1079,9 тыс. тонн, что на 3,6% больше, чем на 1 ноября 2019 года. Потребительские запасы угля по состоянию на 1 ноября 2020 года были меньше, чем год назад, в городах Белогорске, Зее, Райчихинске, Шимановске и в 5 муниципальных районах области, в остальных муниципальных образованиях были больше, чем на 1 ноября 2019 года.

**ЗАПАСЫ УГЛЯ У ПОТРЕБИТЕЛЕЙ ОБЛАСТИ В ПЕРИОД ПОДГОТОВКИ И ПРОВЕДЕНИЯ ОТОПИТЕЛЬНОГО СЕЗОНА, ПО СОСТОЯНИЮ НА КОНЕЦ МЕСЯЦА, ТЫС. ТОНН**

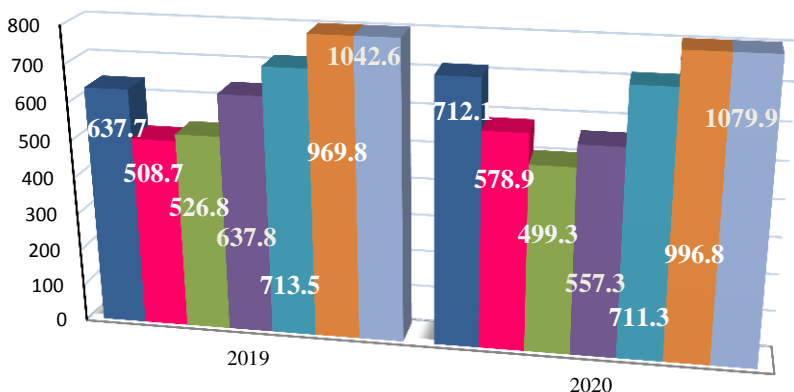

■ январь ■ февраль ■ июнь ■ июль ■ август ■ сентябрь ■ октябрь

По состоянию на 1 ноября 2020 года **запасы мазута топочного** на складах предприятий-потребителей Амурской области (по сопоставимому кругу) составили 14,1 тыс. тонн, что на 32,2% меньше, чем на 1 ноября 2019 года.

**ЗАПАСЫ МАЗУТА ТОПОЧНОГО У ПОТРЕБИТЕЛЕЙ ОБЛАСТИ  
В ПЕРИОД ПОДГОТОВКИ И ПРОВЕДЕНИЯ ОТОПИТЕЛЬНОГО СЕЗОНА,  
ПО СОСТОЯНИЮ НА КОНЕЦ МЕСЯЦА, ТЫС. ТОНН**

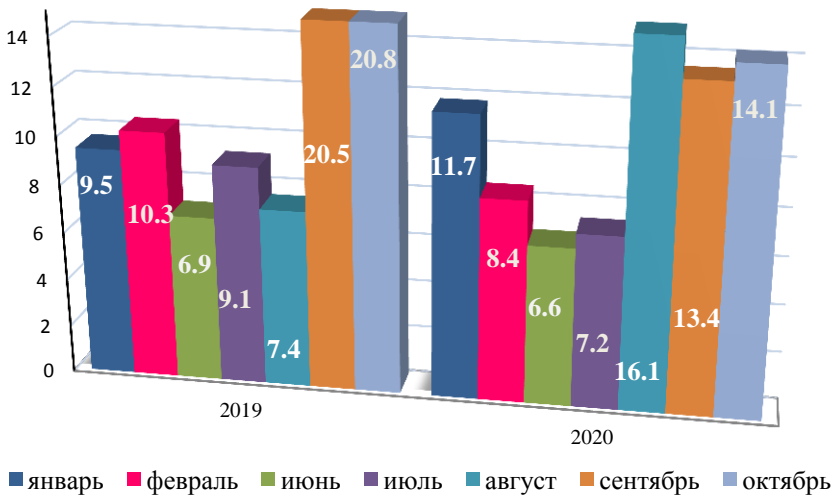

В котельных, находящихся в ведении муниципалитетов, а также в ведомственных котельных, запасы угля по состоянию на 1 ноября 2020 года составили 426,1 тыс. тонн, что на 5,4% меньше, чем год назад.

Склады топливоснабжающих организаций, осуществляющих продажу угля населению и организациям социальной сферы, по состоянию на 1 ноября 2020 года располагали запасами угля в объеме 9,5 тыс. тонн, что на 35,7% больше, чем на 1 ноября 2019 года.

## 11. ИНВЕСТИЦИИ<sup>1)</sup>

**Общий объем финансовых вложений** организаций за январь-сентябрь 2020 года составил 51582 млн. рублей, в том числе на долгосрочные финансовые вложения приходилось 2035 млн. рублей, или 3,9%, краткосрочных – 49547 млн. рублей, или 96,1%.

### Финансовые вложения организаций

	Поступило за январь-сентябрь 2020г.		Справочно: за январь-сентябрь 2019г.	
	млн. рублей	в % к общему объему	млн. рублей	в % к общему объему
	<b>Финансовые вложения, всего</b>	<b>51582</b>	<b>100,0</b>	<b>48390</b>
в том числе:				
долгосрочные	2035	3,9	1519	3,1
краткосрочные	49547	96,1	46871	96,9

**Объем накопленных финансовых вложений**, произведенных организациями с начала их вложения с учетом выбытия, за январь-сентябрь 2020 года составил 33807 млн. рублей. Долгосрочных финансовых вложений накоплено 18958 млн. рублей или 56,1% от общего объема, краткосрочных – 14849 млн. рублей или 43,9%.

### Структура финансовых вложений организаций

	Поступило за январь-сентябрь 2020г.		Накоплено за январь-сентябрь 2020г.	
	млн. рублей	в % к итогу	млн. рублей	в % к итогу
	<b>Общий объем финансовых вложений</b>	<b>51582</b>	<b>100,0</b>	<b>33807</b>
в том числе:				
<b>долгосрочные финансовые</b>	<b>2035</b>	<b>3,9</b>	<b>18958</b>	<b>56,1</b>

<sup>1)</sup> В соответствии с Федеральным планом статистических работ, утвержденным распоряжением Правительства РФ от 6 мая 2008г. №671-р (с учетом изменений, внесенных постановлением Правительства РФ от 5 ноября 2020г №2876-р), срок предоставления (распространения) официальной статистической информации пользователям в разделе «Инвестиции» ежеквартально на 40 рабочий день после отчетного периода

## Инвестиции

	Поступило за январь-сентябрь 2020г.		Накоплено за январь-сентябрь 2020г.	
	млн. рублей	в % к итогу	млн. рублей	в % к итогу
<b>вложения организаций</b>				
в том числе:				
паи и акции и другие формы участия в капитале	737	1,4	8760	25,9
долговые ценные бумаги и деPOSITные сертификаты	-	-	308	0,9
предоставленные займы	1275	2,5	9857	29,2
банковские вклады	-	-	-	-
прочие долгосрочные фи- нансовые вложения	23	0,0	33	0,1
<b>краткосрочные финансовые вложения организаций</b>	<b>49547</b>	<b>96,1</b>	<b>14849</b>	<b>43,9</b>
в том числе:				
в паи и акции других органи- заций	-	-	420	1,2
в долговые ценные бумаги и деPOSITные сертификаты	35	0,1	-	-
предоставленные займы	8641	16,8	11857	35,1
банковские вклады	40484	78,5	2429	7,2
прочие краткосрочные фи- нансовые вложения	387	0,7	143	0,4

### Финансовые вложения по видам экономической деятельности

	млн. рублей					
	Поступило за январь-сентябрь 2020г.			Накоплено за январь-сентябрь 2020г.		
	всего	в том числе		всего	в том числе	
		долго- срочные	кратко- срочные		долго- срочные	кратко- срочные
<b>Всего</b>	<b>51582</b>	<b>2035</b>	<b>49547</b>	<b>33807</b>	<b>18958</b>	<b>14849</b>
в том числе:						
сельское, лесное хозяйство, охота, рыболовство и рыбоводство	2676	23	2653	690	0,0	690
добыча полезных	17994	711	17283	21510	10334	11176

	Поступило			Накоплено		
	за январь-сентябрь 2020г.			за январь-сентябрь 2020г.		
	всего	в том числе		всего	в том числе	
	долго- срочные	кратко- срочные		долго- срочные	кратко- срочные	
ископаемых обрабатывающие производства	8708	685	8023	2453	1920	533
обеспечение электроэнергией, газом и паром	5831	-	5831	943	289	654
водоснабжение, водоотведение, организация сбора и утилиза- ции отходов	2	-	2	0,0	0,0	-
строительство	4804	53	4751	2738	1967	771
торговля оптовая и розничная; ремонт авто- транспортных средств и мотоциклов	10476	272	10204	968	280	688
транспортировка и хранение	153	-	153	208	-	208
деятельность гостиниц и пред- приятий обще- ственного пита- ния	12	-	12	-	-	-
деятельность финансовая и страховая	-	-	-	-	-	-
деятельность по операциям с недвижимым имуществом	30	30	-	3948	3945	3
деятельность про- фессиональная, научная и техни- ческая	396	-	396	26	9	17
деятельность в области инфор-	163	-	163	34	-	34



	Поступило за январь-сентябрь 2020г.			Накоплено за январь-сентябрь 2020г.		
	всего	в том числе		всего	в том числе	
		долго- срочные	кратко- срочные		долго- срочные	кратко- срочные
матери и связи деятельность административ- ная и сопутству- ющие дополни- тельные услуги	261	261	-	214	214	-
деятельность в области здраво- охранения и соци- альных услуг	31	-	31	8	-	8
предоставление прочих видов услуг	45	-	45	67	-	67

### Заемные средства организаций

	Январь-сентябрь 2020г.		Справочно: январь-сентябрь 2019г.	
	млн. рублей	в % к итогу	млн. рублей	в % к итогу
<b>Накоплено заемных средств на конец отчетного периода, всего</b>	<b>54325</b>	<b>100,0</b>	<b>39528</b>	<b>100,0</b>
в том числе				
<b>кредиты банков</b>	<b>33154</b>	<b>61,0</b>	<b>11339</b>	<b>28,6</b>
из них банков - нерезидентов	854	1,6	635	1,6
<b>бюджетные кредиты</b>	-	-	-	-
<b>займы, полученные от других организаций</b>	<b>21171</b>	<b>39,0</b>	<b>28189</b>	<b>71,4</b>
в том числе:				
организаций - нерезидентов	1016	1,9	2920	7,4
организаций - резидентов	20155	37,1	25269	64,0
в том числе:				
нефинансовых организаций	18254	33,6	22002	55,7
страховщиков и негосударствен- ных пенсионных фондов (НПФ)	-	-	-	-
других финансовых организаций	891	1,6	2277	5,8
населения и некоммерческих	1010	1,9	990	2,5

	Январь-сентябрь 2020г.		Справочно: январь-сентябрь 2019г.	
	млн. рублей	в % к итогу	млн. рублей	в % к итогу
организаций, обслуживающих население				
<b>выпущенные долговые ценные бумаги</b>	-	-	-	-

Среди регионов Дальневосточного федерального округа увеличение инвестиций в основной капитал по сравнению с январем-июнем 2019 года отмечалось в Забайкальском крае на 52,9%, Камчатском - на 28,5%, Чукотском автономном округе – на 23,7%, Хабаровском – на 19,4%, Приморском – на 6,6%. Наибольшее снижение наблюдалось в Республике Саха (Якутия) – на 39,2%.

В январе-сентябре 2020 года организациями (по полному кругу хозяйствующих субъектов) использовано 197665,6 млн. рублей **инвестиций в основной капитал**, или 94,3% к уровню января-сентября 2019 года.

#### Динамика инвестиций в основной капитал

	Млн.рублей	В % к соответствующему периоду предыдущего года <sup>1)</sup>
<b>2019г.</b>		
I квартал	41178,3 <sup>2)</sup>	118,0
<b>I полугодие</b>	<b>105898,9<sup>2)</sup></b>	<b>117,3</b>
9 месяцев	194715,6 <sup>2)</sup>	120,4
<b>год</b>	<b>339933,6<sup>2)</sup></b>	<b>126,2</b>
<b>2020г.</b>		
I квартал	39359,1 <sup>2)</sup>	89,2
<b>I полугодие</b>	<b>112559,1</b>	<b>99,0</b>
9 месяцев	197665,6	94,3

#### Видовая структура инвестиций в основной капитал (без субъектов малого предпринимательства и объема инвестиций, не наблюдаемых прямыми статистическими методами)

<sup>1)</sup> Показатель рассчитан в соответствии с новой методологией Росстата (в качестве сопоставимых цен принимаются среднегодовые цены предыдущего года)

<sup>2)</sup> Объем инвестиций в основной капитал по полному кругу хозяйствующих субъектов определен в соответствии с «Официальной статистической методологией определения инвестиций в основной капитал на региональном уровне», утвержденной приказом Росстата от 18.09.2014г. №569»

## Инвестиции

	Январь-сентябрь 2020г.		Справочно: январь- сентябрь 2019г. в % к итогу
	млн. рублей	в % к итогу	
<b>Инвестиции в основной капитал</b>	<b>191536,5</b>	<b>100,0</b>	<b>100,0</b>
в том числе:			
жилые здания и помещения	1159,6	0,6	0,6
здания (кроме жилых) и сооружения	143659,9	75,0	68,2
расходы на улучшение земель	3,8	0,0	0,0
машины, оборудование, транспортные средства	41978,7	21,9	29,5
из них информационное, компьютерное и телекоммуникационное (ИКТ) оборудование	1444,0	0,8	0,8
объекты интеллектуальной собственности	935,8	0,5	1,0
прочие	3798,7	2,0	0,7

**Структура инвестиций в основной капитал по источникам  
финансирования по организациям**  
(без субъектов малого предпринимательства и объема инвестиций,  
не наблюдаемых прямыми статистическими методами)

	Январь-сентябрь 2020г.		Справочно: январь- сентябрь 2019г. в % к итогу
	млн. рублей	в % к итогу	
<b>Инвестиции в основной капитал</b>	<b>191536,5</b>	<b>100,0</b>	<b>100,0</b>
в том числе:			
<b>собственные средства</b>	<b>75264,0</b>	<b>39,3</b>	<b>41,5</b>
<b>привлеченные средства</b>	<b>116272,5</b>	<b>60,7</b>	<b>58,5</b>
в том числе:			
кредиты банков	89581,6	46,8	28,1
из них кредиты иностранных банков	... <sup>1)</sup>	... <sup>1)</sup>	... <sup>1)</sup>
заемные средства других организаций	6633,9	3,4	4,4
инвестиции из-за рубежа	-	-	-
бюджетные средства	8119,8	4,2	2,7

<sup>1)</sup> Данные не публикуются в целях обеспечения конфиденциальности первичных статистических данных, полученных от организаций, в соответствии с Федеральным законом от 29.11.07 №282-ФЗ «Об официальном статистическом учете и системе государственной статистики в Российской Федерации» (ст.4. п.5; ст.9. п.1)

	Январь-сентябрь 2020г.		Справочно: январь- сентябрь 2019г.
	млн. рублей	в % к итогу	в % к итогу
<b>в том числе:</b>			
из федерального бюджета	6133,4	3,2	2,2
из областного и местных бюджетов	1986,4	1,0	0,5
средства внебюджетных фондов	97,2	0,1	0,0
средства, привлеченные организациями-застройщиками для долевого строительства (организаций и населения)	368,6	0,2	... <sup>1)</sup>
в том числе средства населения	... <sup>1)</sup>	... <sup>1)</sup>	... <sup>1)</sup>
прочие	11471,4	6,0	23,0

**Объем инвестиций в основной капитал по видам экономической деятельности по организациям**  
(без субъектов малого предпринимательства и объема инвестиций, не наблюдаемых прямыми статистическими методами)

	Январь-сентябрь 2020г.		Справочно: январь- сентябрь 2019г.
	млн. рублей	в % к итогу	в % к итогу
<b>Всего</b>	<b>191536,5</b>	<b>100,0</b>	<b>100,0</b>
<b>в том числе по видам экономической деятельности:</b>			
сельское хозяйство, охота, рыболовство и рыбоводство	2970,9	1,6	1,3
добыча полезных ископаемых	12506,1	6,5	4,0
обрабатывающие производства	133382,8	69,6	57,1
обеспечение электрической энергией, газом и паром; кондиционирование воздуха	9495,8	5,0	5,3
водоснабжение; водоотведение, организация сбора и утилизации отходов, деятельность по ликвидации загрязнений	28,1	0,1	0,0
строительство	1416,4	0,7	3,4

<sup>1)</sup> Данные не публикуются в целях обеспечения конфиденциальности первичных статистических данных, полученных от организаций, в соответствии с Федеральным законом от 29.11.07 №282-ФЗ «Об официальном статистическом учете и системе государственной статистики в Российской Федерации» (ст.4. п.5; ст.9. п.1)

## Инвестиции

	Январь-сентябрь 2020г.		Справочно: январь- сентябрь 2019г.
	млн. рублей	в % к итогу	в % к итогу
торговля оптовая и розничная; ремонт автотранспортных средств и мотоциклов	249,0	0,1	0,2
транспортировка и хранение	23042,3	12,0	25,5
деятельность гостиниц и предприятий общественного питания	41,0	0,0	0,0
деятельность в области информации и связи	2588,5	1,4	1,4
деятельность финансовая и страховая	262,0	0,1	0,1
деятельность по операциям с недвижимым имуществом	1182,7	0,6	0,6
деятельность профессиональная, научная и техническая	1909,5	1,0	0,3
деятельность административная и сопут- ствующие дополнительные услуги	16,9	0,0	0,0
государственное управление и обеспечение военной безопасности; социальное обеспечение	572,4	0,3	0,2
образование	678,9	0,4	0,3
деятельность в области здравоохранения и социальных услуг	973,4	0,5	0,2
деятельность в области культуры, спорта, организации досуга и развлечений	201,5	0,1	0,1
предоставление прочих видов услуг	9,3	0,0	0,0

## 12. ФИНАНСЫ<sup>1)</sup>

За январь-август 2020 года, по оперативным данным, сальдированный финансовый результат (прибыль минус убыток) организаций (без банков, страховых и бюджетных организаций) в действующих ценах составил 44129,0 млн. рублей убытка (167 организаций получили прибыль в размере 32745,2 млн. рублей (на 54,2% больше, чем за январь-август 2019 года), 89 организаций - убыток на сумму 76874,2 млн. рублей).

### Сальдированный финансовый результат по видам экономической деятельности

	Январь-август 2020г.	
	прибыль, убыток (-), тыс. рублей	в % к янва- рю-августу 2019г. <sup>2)</sup>
<b>Всего</b>	<b>-44128978</b>	<b>-</b>
в том числе по видам:		
сельское, лесное хозяйство, охота, рыболов- ство и рыбоводство	1700056	111,2
добыча полезных ископаемых	21081953	в2,5р
обрабатывающие производства	678955	в2,2р
обеспечение электрической энергией, газом и паром; кондиционирование воздуха	-71557833	-
водоснабжение; водоотведение, организация сбора и утилизации отходов, деятельность по ликвидации загрязнений	-71924	-
строительство	1007936	-
торговля оптовая и розничная; ремонт авто- транспортных средств и мотоциклов	2192659	85,9
транспортировка и хранение	136148	63,7

<sup>1)</sup> Финансовая деятельность организаций, не относящихся к субъектам малого предпринимательства, средняя численность работников которых превышает 15 человек. В соответствии с Федеральным планом статистических работ, утвержденным распоряжением Правительства РФ от 6 мая 2008г. №671-р (с учетом изменений, внесенных постановлением Правительства РФ от 5 ноября 2020г №2876-р), срок предоставления (распространения) официальной статистической информации пользователям в разделе «Финансы» ежемесячно на 45 рабочий день после отчетного периода

<sup>2)</sup> Темпы изменения сальдированного финансового результата отчетного периода по сравнению с соответствующим периодом предыдущего года рассчитаны по сопоставимому кругу организаций; с учетом корректировки данных соответствующего периода предыдущего года, исходя из изменений учетной политики, законодательных актов и др. в соответствии с методологией бухгалтерского учета. Прочерк означает, что в одном или обоих сопоставляемых периодах был получен отрицательный финансовый результат

	Январь-август 2020г.	
	прибыль, убыток (-), тыс. рублей	в % к янва- рю-августу 2019г. <sup>2)</sup>
деятельность гостиниц и предприятий обще- ственного питания	-5429	-
деятельность по операциям с недвижимым имуществом	8255	60,7

Наибольший вклад в объем прибыли области внесли организации, занимающиеся добычей полезных ископаемых – 21957,7 млн. рублей, обеспечением электрической энергией, газом и паром; кондиционированием воздуха – 2985,0 млн. рублей, торговлей оптовой и розничной; ремонтом автотранспортных средств и мотоциклов – 2394,9 млн. рублей.

Наибольшие убытки, допущенные нерентабельными организациями, приходятся на такие виды деятельности, как обеспечение электрической энергией, газом и паром; кондиционирование воздуха – 74542,8 млн. рублей, добыча полезных ископаемых – 875,7 млн. рублей, строительство – 452,2 млн. рублей.

Доля убыточных крупных и средних организаций области (без банков, страховых и бюджетных организаций) за январь-август 2020 года составила 34,8% и по сравнению с январем-августом 2019 года увеличилась на 3,5 процентного пункта.

**Прибыль и убыток организаций по видам  
экономической деятельности за январь-август 2020 года**

	Доля прибыль- ных организа- ций в общем числе пред- приятий, в %	Сумма прибыли, тыс. рублей	Доля убыточ- ных организа- ций в общем числе пред- приятий, в %	Сумма убытка, тыс. рублей
<b>Всего</b>	<b>65,2</b>	<b>32745173</b>	<b>34,8</b>	<b>76874151</b>
в том числе по видам:				
сельское, лесное хозяй- ство, охота, рыболов- ство и рыбоводство	75,0	1825191	25,0	125135
добыча полезных ископаемых	73,1	21957701	26,9	875748
обрабатывающие производства	75,0	859499	25,0	180544

	Доля прибыльных организаций в общем числе предприятий, в %	Сумма прибыли, тыс. рублей	Доля убыточных организаций в общем числе предприятий, в %	Сумма убытка, тыс. рублей
обеспечение электрической энергией, газом и паром; кондиционирование воздуха	48,5	2985012	51,5	74542845
водоснабжение; водоотведение, организация сбора и утилизации отходов, деятельность по ликвидации загрязнений	37,5	1424	62,5	73348
строительство	72,4	1460153	27,6	452217
торговля оптовая и розничная; ремонт автотранспортных средств и мотоциклов	69,0	2394872	31,0	202213
транспортировка и хранение	53,3	242067	46,7	105919
деятельность гостиниц и предприятий общественного питания	20,0	... <sup>1)</sup>	80,0	... <sup>1)</sup>
деятельность по операциям с недвижимым имуществом	33,3	... <sup>1)</sup>	66,7	... <sup>1)</sup>

На 1 сентября 2020 года суммарная задолженность по обязательствам (кредиторская, задолженность по кредитам банков и займам) организаций, по оперативным данным, составила 820,4 млрд. рублей, из нее просроченная – 0,7%.

<sup>1)</sup> Данные не публикуются в целях обеспечения конфиденциальности первичных статистических данных, полученных от организаций, в соответствии с Федеральным законом от 29.11.07 №282-ФЗ «Об официальном статистическом учете и системе государственной статистики в Российской Федерации» (ст.4. п.5; ст.9. п.1)



**ЗАДОЛЖЕННОСТЬ ОРГАНИЗАЦИЙ НА КОНЕЦ ПЕРИОДА, МЛН. РУБЛЕЙ**

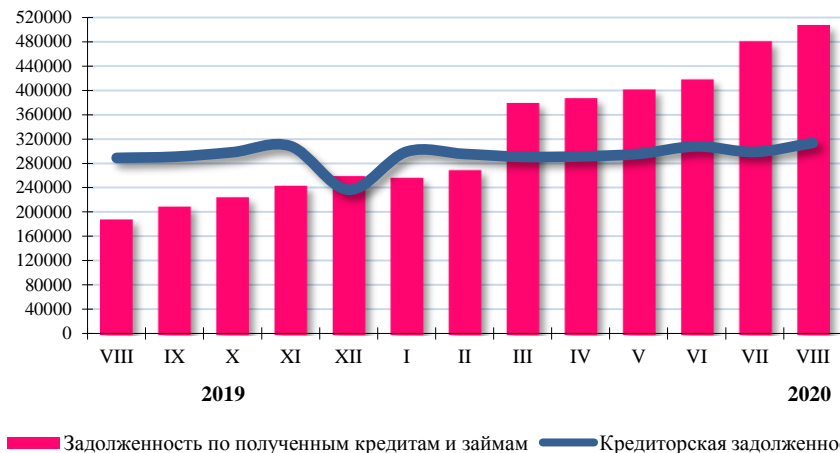

Кредиторская задолженность по Российской Федерации на конец июля 2020 года, по оперативным данным, составила 56799,1 млрд. рублей, из нее просроченная – 4359,0 млрд.рублей, или 7,7% от общей суммы кредиторской задолженности (на конец августа 2019г. – 7,1%, на конец июля 2020г. – 7,7%). По Дальневосточному федеральному округу кредиторская задолженность составила 1919,8 млрд. рублей, из нее просроченная – 105,2 млрд. рублей, или 5,5% (на конец августа 2019г. – 5,2%, на конец июля 2020г. – 5,6%). Наибольший удельный вес просроченной кредиторской задолженности по регионам Дальневосточного федерального округа сложился в Чукотском автономном округе – 19,0%, наименьший в Амурской области – 1,0%.

Кредиторская задолженность на 1 сентября 2020 года в области составила 313,4 млрд. рублей, из нее просроченная – 1,0%. Основную часть просроченной кредиторской задолженности занимают долги поставщикам и подрядчикам, которые составили 2,1 млрд. рублей, или 67,1% от общего объема просроченной кредиторской задолженности.

Сумма просроченных платежей в бюджет на 1 сентября 2020 года составила 432,0 млн. рублей.

## Просроченная кредиторская задолженность организаций по видам экономической деятельности в августе 2020 года

на конец месяца; тыс. рублей

	Просроченная кредиторская задолженность	Из нее		
		поставщикам	в бюджет	по платежам в государственные внебюджетные фонды
<b>Всего</b>	<b>3100762</b>	<b>2080265</b>	<b>432000</b>	<b>112879</b>
в том числе по видам:				
сельское, лесное хозяйство, охота, рыболовство и рыбоводство	6961	6961	-	-
добыча полезных ископаемых	841662	432171	... <sup>1)</sup>	... <sup>1)</sup>
обрабатывающие производства	822542	821100	... <sup>1)</sup>	-
обеспечение электрической энергией, газом и паром; кондиционирование воздуха	1012722	551463	100198	67916
водоснабжение; водоотведение, организация сбора и утилизации отходов, деятельность по ликвидации загрязнений	... <sup>1)</sup>	... <sup>1)</sup>	-	-
строительство	315069	219684	... <sup>1)</sup>	... <sup>1)</sup>
деятельность по операциям с недвижимым имуществом	... <sup>1)</sup>	... <sup>1)</sup>	... <sup>1)</sup>	... <sup>1)</sup>

Задолженность организаций по полученным кредитам банков и займам на 1 сентября 2020 года составила 507,0 млрд. рублей.

<sup>1)</sup> Данные не публикуются в целях обеспечения конфиденциальности первичных статистических данных, полученных от организаций, в соответствии с Федеральным законом от 29.11.07 №282-ФЗ «Об официальном статистическом учете и системе государственной статистики в Российской Федерации» (ст.4. п.5; ст.9. п.1)

**Задолженность по кредитам банков и займам по видам экономической деятельности в августе 2020 года**

на конец месяца; тыс. рублей

	Всего	В том числе просроченная
<b>Всего</b>	<b>506985477</b>	... <sup>1)</sup>
в том числе по видам:		
сельское, лесное хозяйство, охота, рыболовство и рыбоводство	11977068	-
добыча полезных ископаемых	19922236	... <sup>1)</sup>
обрабатывающие производства	47924744	-
обеспечение электрической энергией, газом и паром; кондиционирование воздуха	411737595	... <sup>1)</sup>
строительство	6190950	... <sup>1)</sup>
торговля оптовая и розничная; ремонт автотранспортных средств и мотоциклов	1389613	-
транспортировка и хранение	1382133	-

Дебиторская задолженность по Российской Федерации на конец июля 2020 года, по оперативным данным, составила 52128,2 млрд. рублей, из нее просроченная – 3178,5 млрд. рублей, или 6,1% от общего объема дебиторской задолженности (на конец августа 2019г. – 6,0%, на конец июля 2020г. – 6,0%), по Дальневосточному федеральному округу дебиторская задолженность составила 1655,0 млрд. рублей, из нее просроченная – 131,2 млрд. рублей, или 7,9% (на конец августа 2019г. – 8,6%, на конец июля 2020г. – 8,0%). Наибольший удельный вес просроченной дебиторской задолженности по регионам Дальневосточного федерального округа сложился в Забайкальском и Камчатском краях – по 13,5%, наименьший 3,3% - в Сахалинской области.

Дебиторская задолженность на 1 сентября 2020 года в области составила 207,9 млрд. рублей, из нее просроченная – 3,7%. Основную часть просроченной дебиторской задолженности занимает задолженность покупателей и заказчиков – 6,9 млрд. рублей, или 88,7%.

<sup>1)</sup> Данные не публикуются в целях обеспечения конфиденциальности первичных статистических данных, полученных от организаций, в соответствии с Федеральным законом от 29.11.07 №282-ФЗ «Об официальном статистическом учете и системе государственной статистики в Российской Федерации» (ст.4. п.5; ст.9. п.1)

## Превышение кредиторской задолженности над дебиторской в августе 2020 года

	на конец месяца; тыс. рублей		
	Дебитор- ская задолжен- ность	Кредитор- ская задолжен- ность	Превышение кредиторской задолженно- сти над дебиторской
<b>Всего</b>	<b>207949847</b>	<b>313371130</b>	<b>105421283</b>
в том числе по видам:			
сельское, лесное хозяйство, охота, рыболовство и рыбоводство	2669796	5381723	2711927
добыча полезных ископаемых	27376693	19299688	-8077005
обрабатывающие производства	4867445	9065475	4198030
обеспечение электрической энергией, газом и паром; кондиционирование воздуха	23819565	116280111	92460546
водоснабжение; водоотведение, организация сбора и утилизации отходов, деятельность по ликвидации загрязнений	138348	187205	48857
строительство	98099305	117960776	19861471
торговля оптовая и розничная; ремонт автотранспортных средств и мотоциклов	37261444	28859459	-8401985
транспортировка и хранение	993424	2078343	1084919
деятельность гостиниц и предпри- ятий общественного питания	5544	19200	13656
деятельность по операциям с недвижимым имуществом	163364	215526	52162

## 13. ЦЕНЫ

Индекс потребительских цен и тарифов по Российской Федерации, Дальневосточному федеральному округу, в Амурской области в октябре 2020 года по сравнению с сентябрем 2020 года составил 100,4%.

**ИНДЕКСЫ ЦЕН И ТАРИФОВ В ОКТЯБРЕ 2019 И 2020 ГОДОВ  
В % К ДЕКАБРЮ ПРЕДЫДУЩЕГО ГОДА**

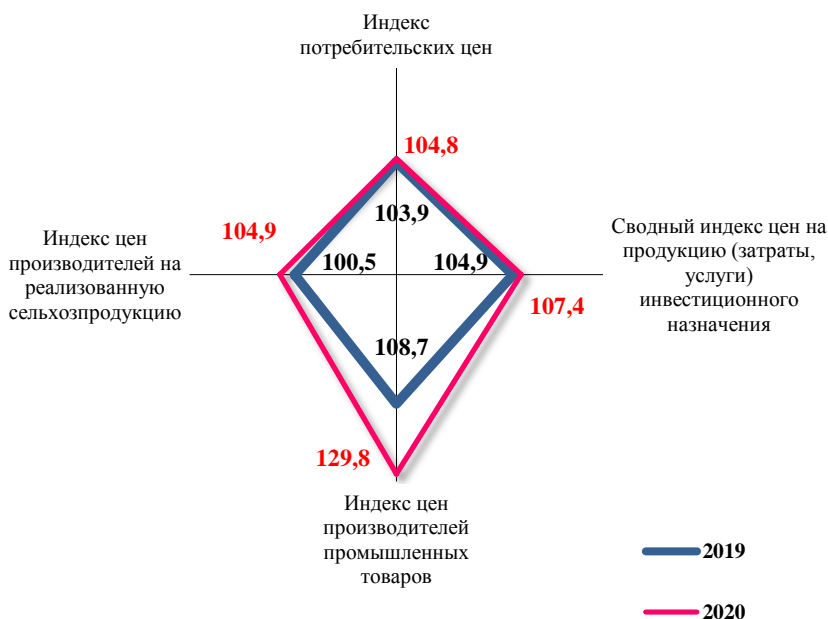

Индекс потребительских цен в октябре 2020 года по отношению к предыдущему месяцу составил 100,4%, в том числе на продовольственные товары – 100,5%, непродовольственные товары – 100,6%, услуги – 100,2%.

## Индексы потребительских цен и тарифов на товары и услуги

в % к предыдущему периоду

	Все товары		В том числе	
	и услуги	продовольствен- ные товары	непродоволь- ственные товары	услуги
<b>2019г.</b>				
январь	100,9	100,9	100,6	101,1
февраль	100,5	101,2	100,3	100,1
март	100,4	100,5	100,3	100,3
апрель	100,5	100,6	100,5	100,6
май	100,2	100,5	100,2	100,0
июнь	100,1	99,9	100,3	100,1
июль	100,4	99,8	100,2	101,3
август	100,2	100,1	100,3	100,1
сентябрь	100,3	100,2	100,3	100,3
октябрь	100,3	100,4	100,5	100,0
<b>октябрь 2019г. к декабрю 2018г.</b>	<b>103,9</b>	<b>104,3</b>	<b>103,4</b>	<b>103,9</b>
<b>2020г.</b>				
январь	100,7	100,8	100,7	100,6
февраль	100,4	101,2	100,3	99,6
март	100,5	100,4	100,5	100,6
апрель	101,1	101,7	100,7	100,8
май	100,5	100,7	100,3	100,6
июнь	100,0	100,1	100,3	99,3
июль	100,8	100,0	100,5	102,0
август	100,4	99,6	100,4	101,2
сентябрь	100,0	100,5	100,4	98,9
октябрь	100,4	100,5	100,6	100,2
<b>октябрь 2020г. к декабрю 2019г.</b>	<b>104,8</b>	<b>105,5</b>	<b>105,0</b>	<b>104,0</b>

Базовый индекс потребительских цен (БИПЦ), исключаящий изменения цен на отдельные товары, подверженные влиянию факторов административного или сезонного характера, в октябре 2020 года составил 100,6%.

Стоимость фиксированного набора потребительских товаров и услуг для межрегиональных сопоставлений покупательной способности населения в среднем по области в октябре 2020 года составила 17807,68 рублей в расчете на одного человека и за месяц увеличилась на 0,3%.

Цены на продовольственные товары в октябре 2020 года выросли на 0,5% (в октябре 2019г. – на 0,4%). Сахар стал дороже на 12,4%, масло подсолнечное – на 5,3%, овсяные хлопья "Геркулес" – на 5,2%, мед – на 3,1%, икра лососевых рыб – на 2,5%, вино виноградное крепленое – на 2,1%, пе-

чень говяжья, майонез, рыбные консервы, креветки мороженые неразделанные, конфеты мягкие, глазированные шоколадом - на 1,3%-1,7%.

Вместе с тем снижение цен отмечалось на рыбу мороженую разделанную (кроме лососевых пород) – на 4,3%, кальмары мороженые – на 2,8%, куриные окорочка – на 1,5%.

Цены на плодоовощную продукцию увеличились на 0,4%, в том числе на помидоры свежие - на 13,0%, бананы – на 10,5%, виноград – на 4,6%, апельсины – на 2,4%, овощи замороженные – на 1,6%. Вместе с тем снизились цены на картофель – на 8,1%, лимоны – на 5,7%, свёклу – на 4,7%, яблоки – на 2,9%, капусту – на 2,4%, лук - на 1,4%, чеснок – на 1,1%.

### Максимальное и минимальное изменение цен на отдельные продовольственные товары в октябре 2020 года

в % к декабрю 2019г.

Наименование группы товаров	Индекс цен в среднем по группе	Максимальное и минимальное изменение цен внутри группы	
		товары	индекс цен
Мясо и птица	102,2	говядина бескостная	108,2
		окорочка куриные	99,6
Колбасные изделия	103,4	колбаса вареная	104,2
		колбаса сырокопченая	100,8
Рыбопродукты	104,8	консервы рыбные натуральные и с добавлением масла	122,7
		кальмары мороженые	92,7
Масло и жиры	110,9	масло подсолнечное	121,6
		масло сливочное	103,9
Молоко и молочная продукция	104,9	молоко питьевое цельное стерилизованное 2,5-3,2% жирности	107,6
		творог жирный	100,4
Яйца куриные	94,4		94,4
Сахар-песок	133,2		133,2
Кондитерские изделия	102,9	жевательная резинка	108,8
		торты	100,5
Хлеб и хлебобулочные изделия	106,7	булочные изделия сдобные из муки высшего сорта	109,7
		хлопья из злаков (сухие завтраки)	101,2
Крупа и бобовые	118,2	крупа гречневая-ядрица	137,4
		пшено	98,7
Макаронные изделия	108,5	вермишель	110,7
		макаронные изделия из	108,1

Наименование группы товаров	Индекс цен в среднем по группе	Максимальное и минимальное изменение цен внутри группы	
		товары	индекс цен
Плодоовощная продукция, включая картофель	113,8	пшеничной муки высшего сорта	
		морковь	127,8
		огурцы свежие	98,4
Общественное питание	102,8	обед в ресторане	105,9
		продукция предприятий общественного питания быстрого обслуживания (сэндвич типа "Гамбургер")	100,4
Алкогольные напитки	103,8	вино виноградное крепленое крепостью до 20% оборота спирта	108,3
		коньяк ординарный отечественный	101,2

Стоимость минимального набора продуктов питания в среднем по области в конце октября 2020 года составила 5076,08 рублей и снизилась за месяц на 0,7%.

В октябре 2020 года по сравнению с октябрём 2019 года в структуре расходов населения на приобретение продуктов, входящих в минимальный набор продуктов питания, увеличилась доля расходов на покупку овощей и фруктов, сахара.

#### СТРУКТУРА СТОИМОСТИ МИНИМАЛЬНОГО НАБОРА ПРОДУКТОВ ПИТАНИЯ В ПРОЦЕНТАХ; В РАСЧЕТЕ НА ОДНОГО ЧЕЛОВЕКА В МЕСЯЦ

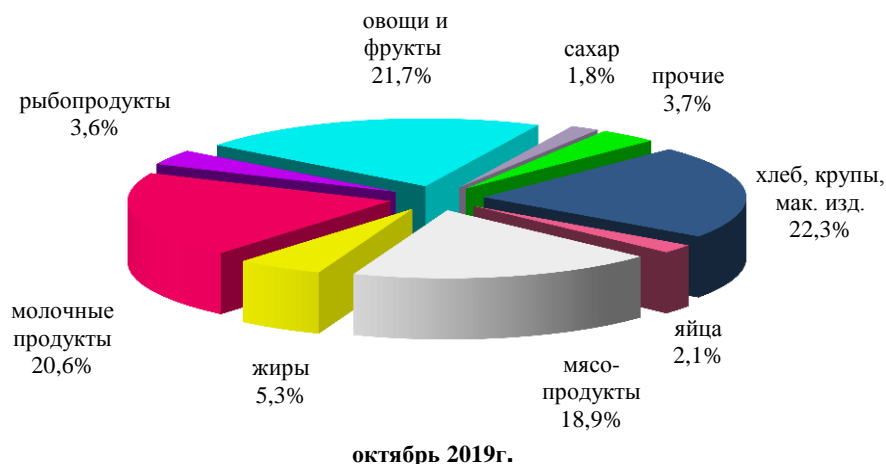

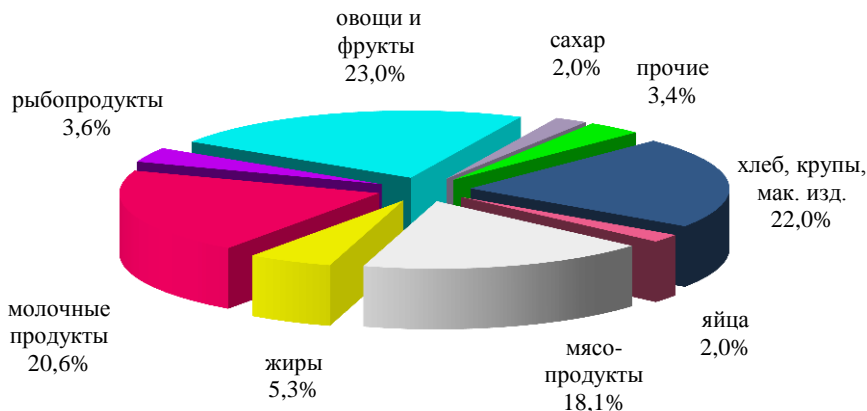

**СТРУКТУРА СТОИМОСТИ МИНИМАЛЬНОГО НАБОРА ПРОДУКТОВ ПИТАНИЯ  
В ПРОЦЕНТАХ; В РАСЧЕТЕ НА ОДНОГО ЧЕЛОВЕКА В МЕСЯЦ**

октябрь 2020г.

Индекс цен на непродовольственные товары в октябре 2020 года составил 100,6% (в октябре 2019г. – 100,5%). Из наблюдаемых товаров более всего подорожали: электроутюги (на 7,5%), мониторы для настольного компьютера (на 5,3%), бинт (на 5,1%), пальто (полупальто) женские с верхом из плащевых тканей (на 4,0%), электрочайники (на 3,8%), ноутбуки (на 3,3%), крем для рук, шампунь, сорочки ночные женские, куртки для детей школьного возраста утепленные, батарейки электрические типа АА, майки, футболки женские бельевые (на 2,7%-3,0%).

Цены на медикаменты выросли на 0,3%. Сульфациетамид стал дороже на 7,4%, анальгин отечественный – на 4,5%, нитроглицерин – на 3,0%, винпоцетин, гепарин натрия, лоперамид, ренни, флуоцинолона ацетонид (мазь), кетопрофен – на 1,7%-2,7%. Одновременно снизились цены на глицин (на 8,9%), индапамид (на 3,6%), алмагель (на 2,0%).

**Максимальное и минимальное изменение цен на отдельные  
непродовольственные товары в октябре 2020 года**

в % к декабрю 2019г.

Наименование группы товаров	Индекс цен в среднем по группе	Максимальное и минимальное изменение цен внутри группы	
		товары	индекс цен
Ткани	105,0	ткани декоративные для изготовления штор и занавесей	105,9
		ткань платьевая из искусственного или синтетического шелка	100,6
Одежда и белье	104,0	сорочка верхняя для мальчиков школьного возраста	115,4
		комбинезон утепленный для детей до одного года	98,6
Трикотажные изделия	103,0	майка, футболка мужская бельевая	109,4
		варежки (перчатки) детские	100,2
Обувь кожаная, текстильная и комбинированная	102,8	сапоги женские осенние с верхом из натуральной кожи	106,1
		сапоги, ботинки для детей школьного возраста зимние с верхом из натуральной кожи	100,2
Моющие и чистящие средства	107,5	порошок стиральный	109,6
		мыло туалетное	105,2
Табачные изделия	108,3	сигареты с фильтром отечественные	110,1
		сигареты с фильтром зарубежных торговых марок	105,0
Электротовары и другие бытовые приборы	105,2	батарейки электрические типа АА	112,5
		светильник потолочный	100,6
Строительные материалы	102,2	еврошифер	107,2
		обои виниловые	99,8
Бензин автомобильный	103,5	бензин автомобильный марки АИ-95	103,8

Наименование группы товаров	Индекс цен в среднем по группе	Максимальное и минимальное изменение цен внутри группы	
		товары	индекс цен
---		бензин автомобильный марки АИ-98	103,3
Медикаменты	111,9	корвалол	141,4
		таурин	97,3

Индекс потребительских цен на услуги составил 100,2% (в октябре 2019г. – 100,0%). Проживание в гостинице подорожало на 13,4%, первичный консультативный осмотр больного у стоматолога – на 13,1%, пользование общественным туалетом – на 5,2%, стрижка модельная в мужском зале – на 4,1%, регулировка развала-схождения колес легкового автомобиля, ксерокопирование документа, изготовление съёмного протеза – на 3,3%, первичный консультативный прием у врача специалиста – на 3,1%.

### Максимальное и минимальное изменение цен (тарифов) на отдельные услуги в октябре 2020 года

в % к декабрю 2019г.

Наименование услуг	Индекс цен (тарифов) в среднем по группе	Максимальное и минимальное изменение цен (тарифов) внутри группы	
		услуги	индекс цен (тарифов)
Жилищно-коммунальные услуги	105,0		105,0
в том числе:			
жилищные	104,8	наём жилых помещений в государственном и муниципальном жилищных фондах	в2,1р
		содержание и ремонт жилья в государственном и муниципальном жилищных фондах	102,5
коммунальные	105,1	водоснабжение горячее	107,6
		водоотведение	100,2
Медицинские услуги	104,5	первичный консультативный осмотр больного у стоматолога	117,7
		пребывание пациента в круглосуточном стационаре	100,4
Услуги пассажирского	104,8	проезд в такси	117,7

Наименование услуг	Индекс цен (тарифов) в среднем по группе	Максимальное и минимальное изменение цен (тарифов) внутри группы	
		услуги	индекс цен (тарифов)
транспорта -----		проезд в купейном вагоне скорого фирменного поезда дальнего следования	75,6
Услуги связи	100,8	абонентская плата за пакет услуг сотовой связи	102,6
		абонентская плата за телевизионную антенну	98,9
Услуги организаций культуры	99,1	театры, музеи, выставки	100,0
		кинотеатры	98,3
Санаторно-оздоровительные услуги	100,0	санаторий	100,0
Услуги дошкольного воспитания	102,3	посещение детского ясли-сада	102,6
		дополнительные занятия для детей дошкольного возраста	100,0
Услуги образования	101,6	обучение в образовательных организациях среднего профессионального образования	104,5
		занятия на курсах профессионального обучения	100,5
Бытовые услуги	105,3	услуги организатора проведения торжеств	119,6
		стирка и глажение белья прямого	100,2
Услуги физкультуры и спорта	102,8	занятия в группах общей физической подготовки	105,8
		занятия в плавательных бассейнах	100,0
Услуги страхования	100,4	годовая стоимость полиса обязательного страхования гражданской ответственности владельцев транспортных средств (ОСАГО)	105,7
		годовая стоимость полиса добровольного страхования легкового автомобиля от стандартных рисков (КАСКО)	100,1

**Средние тарифы на жилищно-коммунальные услуги  
в октябре 2020 года**

Виды жилищно-коммунальных услуг	Рублей	В % к декабрю 2019г.
<b>Жилищно-коммунальные услуги</b>		<b>105,0</b>
<b>Жилищные услуги</b>		<b>104,8</b>
плата за жилье в домах государственного и муниципального жилищных фондов, м <sup>2</sup> общей площади	29,04	126,6
содержание, ремонт жилья для граждан - собственников жилья в результате приватизации, граждан - собственников жилых помещений по иным основаниям, м <sup>2</sup> общей площади	18,20	102,6
услуги по организации и выполнению работ по эксплуатации домов ЖК, ЖСК, ТСЖ, м <sup>2</sup> общей площади	17,89	100,0
взносы на капитальный ремонт, м <sup>2</sup> общей площади	8,30	105,1
<b>Коммунальные услуги</b>		<b>105,1</b>
водоснабжение холодное, м <sup>3</sup>	27,94	102,7
водоотведение, м <sup>3</sup>	29,90	100,2
водоснабжение горячее, м <sup>3</sup>	185,35	107,6
отопление, Гкал	2310,96	105,7
обращение с твердыми коммунальными отходами, м <sup>2</sup> общей площади	2,55	100,0
газ сжиженный, м <sup>3</sup>	138,00	104,0
электроэнергия в квартирах без электроплит, 100 квт.ч	391,00	104,8
электроэнергия в квартирах с электроплитами, 100 квт.ч	274,00	105,0

Индекс цен производителей промышленных товаров<sup>1)</sup> в октябре 2020 года составил 100,5%.

На 2,7% стала дороже производство готовых кормов для животных, содержащихся на фермах, на 1,8% - изделий из бетона, цемента и гипса, на 1,7% - добыча руд цветных металлов, на 1,5% - бурого угля. В то же время снизились цены в производстве растительных и животных масел и жиров – на 4,3%.

<sup>1)</sup> На товары, предназначенные для реализации на внутреннем рынке, по видам деятельности «Добыча полезных ископаемых», «Обрабатывающие производства», «Обеспечение электрической энергией, газом и паром; кондиционирование воздуха», «Водоснабжение; водоотведение, организация сбора и утилизации отходов, деятельность по ликвидации загрязнений»

## Изменение цен производителей промышленных товаров

	Всего	в % к предыдущему периоду		
		В том числе		
		по видам экономической деятельности		
		добыча полезных ископаемых	обрабатывающие производства	обеспечение электрической энергией, газом и паром; кондиционирование воздуха
<b>2019г.</b>				
январь	102,5	105,7	100,9	98,1
февраль	100,9	100,7	100,1	101,8
март	101,0	100,7	100,6	101,9
апрель	98,7	98,9	99,5	97,4
май	99,4	98,0	101,9	100,1
июнь	100,0	100,8	99,8	98,8
июль	101,4	103,5	98,6	99,8
август	101,5	102,0	101,4	100,7
сентябрь	105,2	110,2	99,8	99,9
октябрь	98,1	96,6	100,3	99,4
<b>октябрь 2019г. к декабрю 2018г.</b>	<b>108,7</b>	<b>117,8</b>	<b>102,9</b>	<b>97,8</b>
<b>2020г.</b>				
январь	100,1	99,5	101,3	100,3
февраль	102,1	104,1	99,9	100,6
март	104,1	106,1	102,5	102,0
апрель	106,6	114,1	100,8	97,2
май	103,1	103,8	103,3	101,4
июнь	99,4	98,7	101,9	98,7
июль	100,3	100,2	99,5	101,0
август	107,4	110,4	103,1	105,0
сентябрь	103,2	105,5	100,8	100,0
октябрь	100,5	101,7	99,0	99,1
<b>октябрь 2020г. к декабрю 2019г.</b>	<b>129,8</b>	<b>152,3</b>	<b>112,6</b>	<b>105,1</b>

## Индексы потребительских цен на товары и услуги в 2020 году

	В процентах к			За период с начала года к соответствующему периоду предыдущего года
	предыдущему месяцу	декабрю 2019г.	соответствующему месяцу предыдущего года	
<b>Индекс потребительских цен на все товары и услуги</b>				
январь	100,7	100,7	104,6	104,6
февраль	100,4	101,1	104,5	104,5
март	100,5	101,6	104,6	104,5
апрель	101,1	102,7	105,1	104,7
май	100,5	103,2	105,4	104,8
июнь	100,0	103,2	105,3	104,9
июль	100,8	104,0	105,7	105,0
август	100,4	104,4	105,9	105,1
сентябрь	100,0	104,4	105,6	105,2
октябрь	100,4	104,8	105,8	105,3
<b>Индекс потребительских цен на продовольственные товары</b>				
январь	100,8	100,8	105,8	105,8
февраль	101,2	102,0	105,8	105,8
март	100,4	102,4	105,6	105,7
апрель	101,7	104,1	106,8	106,0
май	100,7	104,8	107,1	106,2
июнь	100,1	104,9	107,2	106,4
июль	100,0	104,9	107,4	106,5
август	99,6	104,5	106,9	106,6
сентябрь	100,5	105,0	107,1	106,6
октябрь	100,5	105,5	107,2	106,7
<b>Индекс потребительских цен на продовольственные товары (без алкогольных напитков)</b>				
январь	100,9	100,9	106,3	106,3
февраль	101,3	102,2	106,3	106,3
март	100,4	102,6	106,1	106,2
апрель	101,9	104,5	107,5	106,6
май	100,8	105,3	107,8	106,8
июнь	100,1	105,4	107,9	107,0

	В процентах к			За период с начала года к соответствующему периоду предыдущего года
	предыдущему месяцу	декабрю 2019г.	соответствующему месяцу предыдущего года	
июль	100,0	105,4	108,1	107,2
август	99,5	104,8	107,4	107,2
сентябрь	100,5	105,3	107,7	107,2
октябрь	100,4	105,8	107,6	107,3
<b>Индекс потребительских цен на непродовольственные товары</b>				
январь	100,7	100,7	104,4	104,4
февраль	100,3	101,0	104,4	104,4
март	100,5	101,6	104,6	104,5
апрель	100,7	102,3	104,9	104,6
май	100,3	102,6	105,0	104,7
июнь	100,3	102,9	105,1	104,7
июль	100,5	103,5	105,5	104,9
август	100,4	103,9	105,6	104,9
сентябрь	100,4	104,3	105,6	105,0
октябрь	100,6	105,0	105,8	105,1
<b>Индекс потребительских цен на услуги</b>				
январь	100,6	100,6	103,6	103,6
февраль	99,6	100,2	103,1	103,3
март	100,6	100,8	103,4	103,4
апрель	100,8	101,6	103,6	103,4
май	100,6	102,2	104,2	103,6
июнь	99,3	101,6	103,4	103,6
июль	102,0	103,6	104,2	103,6
август	101,2	104,8	105,4	103,9
сентябрь	98,9	103,7	103,9	103,9
октябрь	100,2	104,0	104,2	103,9



**Индексы цен производителей промышленных товаров  
по отдельным видам экономической деятельности в 2020 году**

	Октябрь 2020г. в % к			Январь- октябрь 2020г. в % к январю- октябрю 2019г
	сентяб- рю 2020г.	декабрю 2019г.	октябрю 2019г.	
<b>Индекс цен производителей про- мышленных товаров</b>	<b>100,5</b>	<b>129,8</b>	<b>128,4</b>	<b>118,7</b>
<b>Добыча полезных ископаемых</b>	<b>101,7</b>	<b>152,3</b>	<b>149,1</b>	<b>134,0</b>
Добыча угля	101,5	111,9	112,0	110,2
<b>Обрабатывающие производства</b>	<b>99,0</b>	<b>112,6</b>	<b>110,4</b>	<b>107,4</b>
Производство пищевых продуктов в том числе:	98,7	113,9	112,3	108,7
переработка и консервирование мяса и мясной пищевой продук- ции	100,0	100,0	101,4	103,4
производство молочной продукции	100,0	101,8	104,4	106,1
производство хлеба и мучных кон- дитерских изделий, тортов и пи- рожных недлительного хранения	100,0	104,6	104,6	104,2
Производство напитков	100,0	105,0	105,0	105,5
Производство текстильных изделий	100,0	100,0	100,0	102,1
Производство одежды	100,0	112,2	112,2	114,7
Обработка древесины и производ- ство изделий из дерева и пробки, кроме мебели, производство изде- лий из соломки и материалов для плетения	100,0	101,3	101,3	102,1
Производство прочей неметалличес- кой минеральной продукции в том числе:	101,7	104,2	104,7	104,2
производство кирпича	100,0	100,0	100,0	100,0
производство изделий из бетона, цемента и гипса	101,8	104,5	104,5	103,2
Производство машин и оборудова- ния, не включенных в другие группировки	100,0	100,0	100,0	100,3
Производство мебели	109,2	109,2	109,2	100,9
<b>Обеспечение электрической энер- гией, газом и паром; кондицио- нирование воздуха</b>	<b>99,1</b>	<b>105,1</b>	<b>107,0</b>	<b>103,1</b>
в том числе:				
производство, передача и распре- деление электроэнергии	98,6	104,7	107,7	102,5

	Октябрь 2020г. в % к			Январь-октябрь 2020г. в % к январю-октябрю 2019г
	сентяб-рю 2020г.	декабрю 2019г.	октябрю 2019г.	
производство, передача и распределение пара и горячей воды; кондиционирование воздуха	100,0	105,8	105,8	104,1
<b>Водоснабжение; водоотведение, организация сбора и утилизации отходов, деятельность по ликвидации загрязнений</b>	<b>100,0</b>	<b>103,0</b>	<b>103,0</b>	<b>101,4</b>

**Средние цены на отдельные продукты питания на потребительском рынке в октябре 2020 года**

в рублях за кг

	г.Благовещенск	г.Свободный	г.Тында	г.Зея
Говядина (кроме бескостного мяса)	396,11	350,00	411,97	447,21
Рыба мороженая неразделанная	139,70	144,26	192,30	117,70
Колбаса вареная	412,83	385,41	443,62	469,00
Масло сливочное	727,32	785,52	719,44	793,79
Масло подсолнечное	128,62	110,05	123,89	147,42
Молоко питьевое цельное, пастеризованное 2,5-3,2% жирности, литр	62,76	70,00	74,79	70,02
Яйца куриные, десяток	64,76	68,01	73,29	72,21
Сахар-песок	66,15	52,85	60,07	60,47
Мука пшеничная	44,29	42,21	41,55	46,00
Хлеб и булочные изделия из пшеничной муки 1 и 2 сортов	46,45	58,91	54,84	54,12
Рис шлифованный	81,10	64,35	85,32	93,90
Яблоки	185,27	190,00	167,44	205,96

**Стоимость и изменение стоимости минимального набора продуктов питания, рассчитанного по среднероссийским нормам потребления в октябре 2020 года**

	Стоимость набора, рублей в расчете на месяц	Изменение стоимости набора, в % к	
		сентябрю 2020г.	декабрю 2019г.
<b>Амурская область</b>	<b>5076,08</b>	<b>99,3</b>	<b>107,5</b>
г.Зея	5693,59	99,5	109,9
г.Тында	5535,80	99,8	106,3

	Стоимость набора, рублей в расчете на месяц	Изменение стоимости набора, в % к	
		сентябрю 2020г.	декабрю 2019г.
г.Свободный	5334,02	96,8	106,3
г.Благовещенск	4860,33	100,1	107,8

**Средние потребительские цены (тарифы) на товары и услуги  
в октябре 2020 года**

	Единица измерения	Амурская область	г.Благовещенск
			рублей
Говядина (кроме бескостного мяса)	кг	392,38	396,11
Куры охлажденные и мороженые	кг	203,50	198,64
Колбаса полукопченая и варено-копченая	кг	482,24	455,39
Колбаса вареная	кг	414,49	412,83
Рыба мороженая неразделанная	кг	143,84	139,70
Масло сливочное	кг	742,77	727,32
Масло подсолнечное	кг	125,96	128,62
Маргарин	кг	167,66	163,49
Сметана	кг	230,06	227,78
Творог жирный	кг	379,53	365,81
Молоко питьевое цельное, пастеризованное 2,5-3,2% жирности	л	65,81	62,76
Сыры сычужные твердые и мягкие	кг	588,11	560,60
Яйца куриные	дес.	66,73	64,76
Сахар-песок	кг	62,59	66,15
Мука пшеничная	кг	43,76	44,29
Хлеб из ржаной муки и из смеси муки ржаной и пшеничной	кг	61,65	50,48
Хлеб и булочные изделия из пшеничной муки 1 и 2 сортов	кг	50,21	46,45
Рис шлифованный	кг	79,18	81,10
Пшено	кг	69,39	62,37
Вермишель	кг	89,19	97,11
Картофель	кг	38,00	35,97
Капуста свежая белокочанная	кг	39,50	37,06
Лук репчатый	кг	39,85	38,47
Морковь	кг	67,66	67,41
Яблоки	кг	186,06	185,27
Мыло хозяйственное	шт.	43,53	42,58
Порошок стиральный	кг	238,91	259,11
Мыло туалетное	шт.	45,86	42,97
Проезд в городском автобусе	поездка	27,39	27,00

	Единица измерения	Амурская область	г.Благовещенск
Плата за жилье в домах государственного и муниципального жилищных фондов	кв.м	29,04	30,92
Водоснабжение холодное и водоотведение	куб.м	57,84	57,48
Отопление	Гкал	2310,96	2095,95
Водоснабжение горячее	куб.м	185,35	145,05
Электроэнергия в квартирах без электроплит	100 кВт.ч	391,00	391,00
Электроэнергия в квартирах с электроплитами	100 кВт.ч	274,00	274,00

**Средние тарифы на отдельные виды жилищно-коммунальных услуг по некоторым городам области**

рублей

	Октябрь 2020г.
Плата за жилье в домах государственного и муниципального жилищных фондов, 1 кв. м общей площади	
г.Благовещенск	30,92
г.Свободный	20,99
г.Тында	30,34
г.Зея	32,34
Плата за водоснабжение холодное и водоотведение, 1 куб.м	
г.Благовещенск	57,48
г.Свободный	49,76
г.Тында	54,45
г.Зея	86,58
Плата за водоснабжение горячее, 1 куб.м	
г.Благовещенск	145,05
г.Свободный	236,15
г.Тында	290,50
г.Зея	269,57
Плата за отопление, Гкал	
г.Благовещенск	2095,95
г.Свободный	2839,43
г.Тында	2223,78
г.Зея	2896,82

**НЕКОТОРЫЕ СТАТИСТИЧЕСКИЕ ПОКАЗАТЕЛИ  
ЭКОНОМИЧЕСКОГО И СОЦИАЛЬНОГО ПОЛОЖЕНИЯ  
ПО ГОРОДСКИМ ОКРУГАМ И МУНИЦИПАЛЬНЫМ РАЙОНАМ  
АМУРСКОЙ ОБЛАСТИ**

## ДЕМОГРАФИЯ

### Показатели естественного движения населения за январь-сентябрь 2020 года

	Родившихся		Умерших		Из них в возрасте до 1 года		Естественный прирост, убыль (-)	
	2019г.	2020г.	2019г.	2020г.	2019г.	2020г.	2019г.	2020г.
<b>Амурская область</b>	<b>5917</b>	<b>5846</b>	<b>8312</b>	<b>8387</b>	<b>35</b>	<b>28</b>	<b>-2395</b>	<b>-2541</b>
<b>городские округа</b>								
г. Благовещенск	1857	1908	1868	2015	9	8	-11	-107
г. Белогорск	454	471	713	672	5	1	-259	-201
г. Зея	161	155	296	266	3	1	-135	-111
г. Райчихинск	156	161	338	313	3	2	-182	-152
г. Свободный	382	361	638	633	2	1	-256	-272
г. Тында	255	224	282	292	1	1	-27	-68
г. Шимановск	134	120	235	209	-	-	-101	-89
пгт Прогресс	71	63	179	182	-	-	-108	-119
<b>муниципальные районы</b>								
Архаринский	101	97	227	206	1	-	-126	-109
Белогорский	113	112	180	186	2	2	-67	-74
Благовещенский	225	212	227	247	1	1	-2	-35
Бурейский	160	150	277	233	2	-	-117	-83
Завитинский	131	93	180	194	-	1	-49	-101
Зейский	102	80	167	170	-	-	-65	-90
Ивановский	192	208	247	252	1	1	-55	-44
Константиновский	86	108	146	157	1	1	-60	-49
Магдагачинский	139	133	258	281	-	-	-119	-148
Мазановский	91	86	167	160	-	1	-76	-74
Михайловский	107	87	143	169	-	-	-36	-82
Октябрьский	152	131	180	163	-	1	-28	-32
Ромненский	57	52	119	101	1	-	-62	-49
Свободненский	72	84	162	159	1	1	-90	-75
Селемджинский	62	61	83	96	-	-	-21	-35
Серышевский	148	181	259	235	1	-	-111	-54
Сковородинский	195	196	285	285	-	2	-90	-89
Тамбовский	163	183	249	241	-	2	-86	-58
Тындинский	94	66	111	131	1	1	-17	-65
Шимановский	23	25	72	106	-	-	-49	-81

## РЫНОК ТРУДА

### Численность работников организаций, не относящихся к субъектам малого предпринимательства<sup>1)</sup>, по городским округам и муниципальным районам

	Среднесписочная численность работников в сентябре 2020 г., человек	В % к сентябрю 2019 г.
<b>Всего по области<sup>2)</sup></b>	<b>209796</b>	<b>99,7</b>
<b>городские округа:</b>		
г. Благовещенск	61051	100,7
г. Белогорск	14658	99,8
г. Зея	4655	98,5
г. Райчихинск	3899	97,1
г. Свободный	31601	117,7
г. Тында	14351	94,5
г. Шимановск	3101	97,7
пгт Прогресс	1383	100,4
<b>муниципальные районы:</b>		
Архаринский	2341	97,0
Белогорский	2258	112,9
Благовещенский	1679	74,0
Бурейский	4052	96,8
Завитинский	2899	97,9
Зейский	2346	102,5
Ивановский	3277	98,4
Константиновский	1811	94,3
Магдагачинский	8362	88,8
Мазановский	1544	95,0
Михайловский	1670	97,8
Октябрьский	3393	96,1
Ромненский	883	100,2
Свободненский	3883	84,4
Селемджинский	6247	97,7
Серышевский	3235	98,0
Сковородинский	8051	95,8
Тамбовский	3880	94,2
Тындинский	5366	85,5
Шимановский	980	82,0

<sup>1)</sup> Крупные и средние организации в соответствии с критериями отнесения хозяйствующих субъектов к категории крупных и средних организаций, установленными Федеральным законом РФ «О развитии малого и среднего предпринимательства» от 24.07.2007 №209-ФЗ.

<sup>2)</sup> По области итог больше за счет предприятий других территорий

**Численность зарегистрированных безработных**  
по данным управления занятости населения Амурской области

	на конец отчетного периода, человек					
	Численность незанятых граждан, обратившихся за предоставлением услуг		Численность безработных		Численность безработных, которые получают пособие по безработице	
	октябрь 2019г.	октябрь 2020г.	октябрь 2019г.	октябрь 2020г.	октябрь 2019г.	октябрь 2020г.
<b>Всего по области</b>	<b>9077</b>	<b>20176</b>	<b>8120</b>	<b>19067</b>	<b>5274</b>	<b>9656</b>
<b>городские округа:</b>						
г. Благовещенск и район	1937	6484	1663	6125	1119	2591
г. Белогорск и район	814	2169	745	2097	502	1173
г. Зея и район	540	1124	480	1078	329	513
г. Райчихинск <sup>1)</sup>	514	804	463	745	272	385
г. Свободный и район	845	1429	776	1303	445	669
г. Тында и район	248	641	205	548	133	282
г. Шимановск и район	446	600	367	559	223	339
<b>муниципальные районы:</b>						
Архаринский	201	471	190	448	169	293
Бурейский	471	746	437	709	287	395
Завитинский	206	402	185	383	138	217
Ивановский	241	531	225	498	195	339
Константиновский	204	365	148	350	113	224
Магдагачинский	400	735	390	713	214	319
Мазановский	199	284	170	270	88	158
Михайловский	136	421	127	396	90	196
Октябрьский	149	462	137	444	94	300
Ромненский	106	243	100	234	79	161
Селемджинский	334	367	316	347	137	145
Серышевский	299	638	258	613	216	268
Сковородинский	195	281	183	264	101	220
Тамбовский	592	979	555	943	330	469

<sup>1)</sup> Включая пгт Прогресс



**Потребность в работниках**  
по данным управления занятости населения Амурской области

	на конец отчетного периода			
	Заявленная предприятиями и организациями потребность в работниках в октябре, человек			
	2019г.		2020г.	
	всего	в том числе по рабочим профессиям	всего	в том числе по рабочим профессиям
<b>Амурская область</b>	<b>68163</b>	<b>54997</b>	<b>59961</b>	<b>46184</b>
городские округа:				
г. Благовещенск и район	7009	5076	8030	5904
г. Белогорск и район	752	519	1268	897
г. Зея и район	267	168	509	388
г. Райчихинск <sup>1)</sup>	203	133	203	153
г. Свободный и район	56529	46568	46291	36164
г. Тында и район	1201	1086	525	426
г. Шимановск и район	398	193	331	124
<b>муниципальные районы:</b>				
Архаринский	66	40	194	166
Бурейский	21	7	103	90
Завитинский	46	13	163	28
Ивановский	21	8	19	14
Константиновский	83	63	93	67
Магдагачинский	71	52	79	53
Мазановский	102	28	139	67
Михайловский	71	69	78	76
Октябрьский	151	77	337	252
Ромненский	161	127	179	155
Селемджинский	510	454	653	563
Серышевский	101	29	118	62
Сковородинский	158	71	251	158
Тамбовский	242	216	398	377

<sup>1)</sup> Включая пгт Прогресс

## УРОВЕНЬ ЖИЗНИ НАСЕЛЕНИЯ

### Среднемесячная начисленная заработная плата работников организаций, не относящихся к субъектам малого предпринимательства<sup>1)</sup>, по городским округам и муниципальным районам

	Среднемесячная начисленная заработная плата в сентябре, рублей		Сентябрь 2020г., в % к сентябрю 2019г.	Реальная заработная плата в сентябре 2020г., в % к сентябрю 2019г.
	2020г.	2019г.		
<b>Всего по области</b>	<b>59396,2</b>	<b>53613,3</b>	<b>110,8</b>	<b>104,9</b>
<b>городские округа:</b>				
г. Благовещенск	55373,4	48940,6	113,1	107,1
г. Белогорск	50378,0	46745,6	107,8	102,1
г. Зея	61541,9	56108,2	109,7	103,9
г. Райчихинск	41906,1	36915,7	113,5	107,5
г. Свободный	74322,2	73024,9	101,8	96,4
г. Тында	72982,5	66711,8	109,4	103,6
г. Шимановск	48329,9	42143,4	114,7	108,6
пгт Прогресс	45080,0	40172,6	112,2	106,3
<b>муниципальные районы:</b>				
Архаринский	45200,7	39605,5	114,1	108,1
Белогорский	31874,8	27469,0	116,0	109,9
Благовещенский	48915,9	46184,5	105,9	100,3
Бурейский	46929,4	52824,5	88,8	84,1
Завитинский	44727,1	38715,3	115,5	109,4
Зейский	55737,8	52959,1	105,2	99,6
Ивановский	37088,0	34581,3	107,2	101,5
Константиновский	37650,6	35261,7	106,8	101,1
Магдагачинский	66308,5	56591,0	117,2	111,0
Мазановский	39886,6	35774,4	111,5	105,6
Михайловский	40420,5	37011,2	109,2	103,4
Октябрьский	41876,1	36691,5	114,1	108,1
Ромненский	41519,3	34921,3	118,9	112,6
Свободненский	97020,6	76189,9	127,3	120,6
Селемджинский	67582,6	55202,8	122,4	115,9
Серышевский	38366,4	34231,5	112,1	106,2
Сковородинский	62893,8	56992,6	110,4	104,6
Тамбовский	37548,7	34960,0	107,4	101,7
Тындинский	77695,3	67367,6	115,3	109,2
Шимановский	57368,5	55951,1	102,5	97,1

<sup>1)</sup> Крупные и средние организации в соответствии с критериями отнесения хозяйствующих субъектов к категории крупных и средних организаций, установленными Федеральным законом РФ «О развитии малого и среднего предпринимательства» от 24.07.2007 № 209-ФЗ

## ХАРАКТЕРИСТИКА ХОЗЯЙСТВУЮЩИХ СУБЪЕКТОВ

### Число хозяйствующих субъектов

единиц

	Число организаций, единиц			Число индивидуальных предпринимателей (по данным государственной регистрации), на 1 октября 2020г., человек
	на 1 октября 2020г.	справочно на 1 октября 2019г.	на 1 июля 2020г.	
<b>Всего</b>	<b>14327</b>	<b>14757</b>	<b>14392</b>	<b>19415</b>
<b>городские округа:</b>				
г.Благовещенск	8937	9256	8967	8173
г.Белогорск	594	614	616	1312
г.Зея	306	292	302	686
г.Райчихинск	174	193	183	333
г.Свободный	506	494	503	1154
г.Тында	571	626	584	1177
г.Шимановск	205	212	206	346
пгт Прогресс	91	87	91	206
<b>муниципальные районы:</b>				
Архаринский	125	126	125	227
Белогорский	70	72	70	272
Благовещенский	447	408	434	971
Бурейский	232	237	236	352
Завитинский	130	142	131	247
Зейский	101	108	101	211
Ивановский	166	167	167	420
Константиновский	107	106	107	225
Магдагачинский	171	180	175	329
Мазановский	104	103	100	176
Михайловский	134	135	133	204
Октябрьский	124	129	123	231
Ромненский	60	65	60	144
Свободненский	81	85	82	182
Селемджинский	136	132	136	192
Серышевский	126	129	129	309
Сковородинский	206	215	203	451
Тамбовский	184	187	183	439
Тындинский	119	132	121	303
Шимановский	49	56	52	58

## ДЕМОГРАФИЯ ОРГАНИЗАЦИЙ

### Демография организаций городских округов и муниципальных районов в сентябре 2020 года<sup>1)</sup>

единиц

	Количество зарегистрированных организаций		Количество официально ликвидированных организаций	
	всего	на 1000 организаций, учтенных органами государственной статистики	всего	на 1000 организаций, учтенных органами государственной статистики
<b>Всего</b>	<b>81</b>	<b>5,9</b>	<b>101</b>	<b>7,4</b>
<b>городские округа:</b>				
г.Благовещенск	60	6,8	71	8,1
г.Белогорск	-	-	5	9,1
г.Зея	3	10,8	-	-
г.Райчихинск	-	-	-	-
г.Свободный	6	13,5	5	11,3
г.Тында	1	1,9	5	9,6
г.Шимановск	-	-	1	5,4
пгт Прогресс	-	-	-	-
<b>муниципальные районы:</b>				
Архаринский	-	-	-	-
Белогорский	-	-	-	-
Благовещенский	5	11,3	5	11,3
Бурейский	1	4,8	-	-
Завитинский	-	-	-	-
Зейский	-	-	-	-
Ивановский	1	6,5	-	-
Константиновский	-	-	1	10,1
Магдагачинский	-	-	-	-
Мазановский	-	-	-	-
Михайловский	-	-	-	-
Октябрьский	1	9,0	-	-
Ромненский	-	-	-	-
Свободненский	-	-	-	-
Селемджинский	1	8,1	2	16,1
Серышевский	-	-	2	17,1
Сковородинский	-	-	1	5,9
Тамбовский	1	5,8	-	-
Тындинский	1	9,1	1	9,1
Шимановский	-	-	2	41,7

<sup>1)</sup> Исключая филиалы, представительства и другие обособленные подразделения.

## ПРОМЫШЛЕННОЕ ПРОИЗВОДСТВО

**Оборот организаций, не относящихся к субъектам малого предпринимательства (включая средние предприятия), средняя численность работников которых превышает 15 человек, по всем видам экономической деятельности по городским округам и муниципальным районам**

в действующих ценах

	Январь- октябрь 2020г., млн. рублей	В % к январю-октябрю 2019г.
<b>Амурская область</b>	<b>387417,0</b>	<b>115,5</b>
<b>городские округа</b>		
г. Благовещенск	131935,3	114,1
г. Белогорск	16175,8	115,6
г. Зея	4895,2	109,2
г. Райчихинск	2922,4	64,1
г. Свободный	53064,0	в2,2р
г. Тында	9512,4	89,0
г. Шимановск	997,6	94,9
пгт Прогресс	1064,1	95,9
<b>муниципальные районы</b>		
Архаринский	283,4	93,6
Белогорский	714,8	в2,2р
Благовещенский	1765,6	58,9
Бурейский	9319,4	129,7
Завитинский	260,9	100,4
Зейский	6036,7	166,1
Ивановский	1314,3	111,2
Константиновский	767,8	80,8
Магдагачинский	19378,1	79,9
Мазановский	225,3	27,8
Михайловский	254,74	61,9
Октябрьский	3043,6	152,0
Ромненский	82,4	99,0
Свободненский	12441,3	175,0
Селемджинский	37201,9	124,9
Серьшевский	1105,4	130,8
Сковородинский	7095,5	80,9
Тамбовский	3295,7	88,1
Тындинский	17706,3	99,9
Шимановский	235,8	12,4

**Объем отгруженных товаров собственного производства, выполненных работ и услуг организаций, не относящихся к субъектам малого предпринимательства, средняя численность работников которых превышает 15 человек, по видам экономической деятельности Добыча полезных ископаемых, Обрабатывающие производства, Обеспечение электрической энергией, газом и паром; кондиционирование воздуха, Водоснабжение, водоотведение, организация сбора и утилизации отходов, деятельность по ликвидации загрязнений по городским округам и муниципальным районам**

в действующих ценах

	Январь-октябрь 2020г., млн. рублей	В % к январю- октябрю 2019г.
<b>Амурская область</b>	<b>128659,5</b>	<b>122,1</b>
<b>городские округа</b>		
г. Благовещенск	31803,7	103,5
г. Белогорск	6792,7	134,3
г. Зея	3060,7	115,2
г. Райчихинск	... <sup>1)</sup>	97,5
г. Свободный	1930,0	117,1
г. Тында	1745,9	110,9
г. Шимановск	268,2	88,8
пгт Прогресс	866,5	94,7
<b>муниципальные районы</b>		
Архаринский	... <sup>1)</sup>	в83,3р
Белогорский	638,8	в2,2р
Благовещенский	141,5	64,2
Бурейский	7060,0	159,8
Завитинский	... <sup>1)</sup>	в4,6р
Зейский	5080,8	в2,1р
Ивановский	64,2	114,1
Константиновский	... <sup>1)</sup>	61,3
Магдагачинский	14532,9	104,9
Мазановский	... <sup>1)</sup>	28,4
Михайловский	... <sup>1)</sup>	85,7
Октябрьский	1937,1	122,7
Ромненский	... <sup>1)</sup>	в2,4р
Свободненский	... <sup>1)</sup>	93,8
Селемджинский	33174,8	128,5
Серьшевский	16,7	57,8
Сковородинский	2516,0	163,3
Тамбовский	142,6	105,7
Тындинский	... <sup>1)</sup>	148,4
Шимановский	... <sup>1)</sup>	42,0

<sup>1)</sup> Данные не публикуются в целях обеспечения конфиденциальности первичных статистических данных, полученных от организаций, в соответствии с Федеральным законом от 29.11.07 №282-ФЗ «Об официальном статистическом учете и системе государственной статистики в Российской Федерации» (ст. 4, п.5; ст.9, п.1)

## СЕЛЬСКОЕ ХОЗЯЙСТВО, ОХОТА И ЛЕСНОЕ ХОЗЯЙСТВО

### Производство продукции животноводства сельскохозяйственными организациями<sup>1)</sup> в январе-октябре 2020 года

	Произведено скота и птицы на убой (в живом весе)		Валовой надой молока		Получено куриных яиц	
	тонн	в % к 2019г.	тонн	в % к 2019г.	тыс. штук	в % к 2019г.
<b>Всего по области</b>	<b>22979</b>	<b>98,8</b>	<b>37518</b>	<b>107</b>	<b>132103</b>	<b>104</b>
<b>муниципальные районы:</b>						
Архаринский	... <sup>2)</sup>	103	-	-	-	-
Белогорский	... <sup>2)</sup>	71	... <sup>2)</sup>	99,0	... <sup>2)</sup>	103
Благовещенский	... <sup>2)</sup>	131	... <sup>2)</sup>	107	-	-
Бурейский	... <sup>2)</sup>	20	-	-	-	-
Завитинский	... <sup>2)</sup>	6	-	-	-	-
Зейский	-	-	-	-	-	-
Ивановский	... <sup>2)</sup>	109	... <sup>2)</sup>	113	-	-
Константиновский	1840	116	... <sup>2)</sup>	82	-	-
Магдагачинский	... <sup>2)</sup>	18	-	-	-	-
Мазановский	... <sup>2)</sup>	146	... <sup>2)</sup>	9	-	-
Михайловский	-	-	-	-	-	-
Октябрьский	... <sup>2)</sup>	84	... <sup>2)</sup>	122	-	-
Ромненский	... <sup>2)</sup>	в 66,3р	-	-	-	-
Свободненский	... <sup>2)</sup>	22	-	-	... <sup>2)</sup>	111
Селемджинский	... <sup>2)</sup>	85	-	-	-	-
Серьшевский	... <sup>2)</sup>	84	... <sup>2)</sup>	117	-	-
Сковородинский	... <sup>2)</sup>	-	-	-	-	-
Тамбовский	678	68	14764	114	-	-
Шимановский	... <sup>2)</sup>	82	... <sup>2)</sup>	80	-	-
<b>городские округа:</b>						
г. Благовещенск	... <sup>2)</sup>	100,0	-	-	... <sup>2)</sup>	97
г. Белогорск	... <sup>2)</sup>	102	-	-	-	-
г. Зeya	... <sup>2)</sup>	-	... <sup>2)</sup>	2	-	-
г. Шимановск	-	-	-	-	-	-

<sup>1)</sup> По кругу крупных, средних и малых сельскохозяйственных организаций (без мелких подсобных хозяйств несельскохозяйственных организаций)

<sup>2)</sup> Данные не публикуются в целях обеспечения конфиденциальности первичных статистических данных, полученных от организации, в соответствии с Федеральным законом от 29.11.07 №282-ФЗ «Об официальном статистическом учете и системе государственной статистики в Российской Федерации» (ст.4, п.5; ст.9, п.1)

**Поголовье скота и птицы в сельскохозяйственных организациях<sup>1)</sup>  
на 1 ноября 2020 года**

	Крупный рогатый скот		в т.ч. коровы		Свиньи		Птица, тыс. голов	
	всего	2020г.	всего	2020г.	всего	2020г.	всего	2020г.
		в % к 2019г.		в % к 2019г.		в % к 2019г.		в % к 2019г.
<b>Всего по области</b>	<b>21036</b>	<b>90</b>	<b>9400</b>	<b>94</b>	<b>18515</b>	<b>96</b>	<b>1794,9</b>	<b>99,9</b>
<b>муниципальные районы:</b>								
Архаринский	... <sup>2)</sup>	85	... <sup>2)</sup>	75	-	-	-	-
Белогорский	... <sup>2)</sup>	93	... <sup>2)</sup>	113	... <sup>2)</sup>	89	... <sup>2)</sup>	110
Благовещенский	... <sup>2)</sup>	102	... <sup>2)</sup>	97	-	-	-	-
Бурейский	-	-	-	-	-	-	... <sup>2)</sup>	86
Завитинский	... <sup>2)</sup>	101	... <sup>2)</sup>	в3,4р	-	-	-	-
Зейский	-	-	-	-	-	-	-	-
Ивановский	... <sup>2)</sup>	89	... <sup>2)</sup>	99,0	... <sup>2)</sup>	127	-	-
Константиновский	2624	86	... <sup>2)</sup>	86	... <sup>2)</sup>	91	-	-
Магдагачинский	... <sup>2)</sup>	53	... <sup>2)</sup>	82	... <sup>2)</sup>	89	-	-
Мазановский	... <sup>2)</sup>	81	... <sup>2)</sup>	71	-	-	-	-
Михайловский	-	-	-	-	-	-	-	-
Октябрьский	... <sup>2)</sup>	104	... <sup>2)</sup>	79	-	-	-	-
Ромненский	... <sup>2)</sup>	28	... <sup>2)</sup>	35	-	-	-	-
Свободненский	-	-	-	-	-	-	... <sup>2)</sup>	83
Серышевский	... <sup>2)</sup>	95	... <sup>2)</sup>	98	-	-	-	-
Сковородинский	-	-	-	-	-	-	-	-
Тамбовский	5867	100,9	2890	110	... <sup>2)</sup>	107	-	-
Шимановский	... <sup>2)</sup>	86	... <sup>2)</sup>	92	... <sup>2)</sup>	147	-	-
<b>городские округа:</b>								
г. Благовещенск	... <sup>2)</sup>	87	... <sup>2)</sup>	-	-	-	... <sup>2)</sup>	97
г. Белогорск	... <sup>2)</sup>	112	... <sup>2)</sup>	100,0	-	-	-	-
г. Зeya	-	-	-	-	-	-	-	-
г. Свободный	-	-	-	-	-	-	-	-
г. Шимановск	-	-	-	-	-	-	-	-

<sup>1)</sup> По кругу крупных, средних и малых сельскохозяйственных организаций (без мелких подсобных хозяйств несельскохозяйственных организаций)

<sup>2)</sup> Данные не публикуются в целях обеспечения конфиденциальности первичных статистических данных, полученных от организации, в соответствии с Федеральным законом от 29.11.07 №282-ФЗ «Об официальном статистическом учете и системе государственной статистики в Российской Федерации» (ст.4, п.5; ст.9, п.1)



## СТРОИТЕЛЬСТВО

### Ввод жилых домов за январь-октябрь 2020 года

	Введено		В % (разах) к январю-октябрю 2019г. <sup>1)</sup>
	с учетом жилых домов на зе- мельных участ- ках для ведения садоводства	без учета жилых домов на зе- мельных участ- ках для ведения садоводства	
<b>Всего по области</b>	<b>105643</b>	<b>101609</b>	<b>104,7</b>
<b>городские округа</b>			
г.Благовещенск	37699	35949	100,5
г.Белогорск	2888	2888	116,9
г.Зея	1453	1453	89,4
г.Райчихинск	-	-	-
г.Свободный	16591	16591	65,5
г.Тында	2738	2738	в8,0р
г.Шимановск	717	717	79,1
пгт Прогресс	119	119	в2,5р
<b>муниципальные районы</b>			
Архаринский	616	616	в6,3р
Белогорский	949	-	77,3
Благовещенский	27151	25816	в2,6р
Бурейский	-	-	-
Завитинский	142	142	17,8
Зейский	355	355	в27,3р
Ивановский	1339	1339	45,2
Константиновский	788	788	136,1
Магдагачинский	395	395	35,1
Мазановский	191	191	126,5
Михайловский	178	178	-
Октябрьский	450	450	37,1
Ромненский	225	225	-
Свободненский	901	901	127,3
Селемджинский	-	-	-
Серьшевский	1592	1592	в2,3р
Сковородинский	2108	2108	107,1
Тамбовский	1595	1595	106,7
Тындинский	4415	4415	в5,2р
Шимановский	48	48	-

<sup>1)</sup> Относительные показатели рассчитаны с учетом жилых домов, построенных на земельных участках, предназначенных для ведения садоводства.

**Выполнено работ и услуг собственными силами  
крупных и средних предприятий и организаций по договорам  
строительного подряда за январь-октябрь 2020 года**

	Млн. рублей	В % к общему итогу
<b>Всего по области</b>	<b>60006,2</b>	<b>100,0</b>
<b>городские округа</b>		
г.Благовещенск	3446,2	5,7
г.Белогорск	-	-
г.Зея	... <sup>1)</sup>	... <sup>1)</sup>
г.Райчихинск	... <sup>1)</sup>	... <sup>1)</sup>
г.Свободный	41028,4	68,4
г.Тында	2892,8	4,8
г.Шимановск	... <sup>1)</sup>	... <sup>1)</sup>
пгт Прогресс	-	-
<b>муниципальные районы</b>		
Архаринский	-	-
Белогорский	-	-
Благовещенский	... <sup>1)</sup>	... <sup>1)</sup>
Бурейский	... <sup>1)</sup>	... <sup>1)</sup>
Завитинский	-	-
Зейский	177,6	0,3
Ивановский	... <sup>1)</sup>	... <sup>1)</sup>
Константиновский	... <sup>1)</sup>	... <sup>1)</sup>
Магдагачинский	1927,1	3,2
Мазановский	-	-
Михайловский	-	-
Октябрьский	-	-
Ромненский	-	-
Свободненский	2718,1	4,5
Селемджинский	2278,3	3,8
Серьшевский	... <sup>1)</sup>	... <sup>1)</sup>
Сковородинский	2759,8	4,6
Тамбовский	... <sup>1)</sup>	... <sup>1)</sup>
Тындинский	1704,8	2,8
Шимановский	... <sup>1)</sup>	... <sup>1)</sup>

<sup>1)</sup> Данные не публикуются в целях обеспечения конфиденциальности первичных статистических данных, полученных от организаций, в соответствии с Федеральным законом от 29.11.07 №282-ФЗ «Об официальном статистическом учете и системе государственной статистики в Российской Федерации» (ст.4, п.5; ст.9, п.1)

## ТРАНСПОРТ

### Грузооборот грузовых автомобилей организаций, не относящихся к субъектам малого предпринимательства (включая средние предприятия), средняя численность работников которых превышает 15 человек

	Январь-июнь 2020г., млн. т-км	В % к январю-июню 2019г.
<b>Амурская область</b>	<b>130,4</b>	<b>77,0</b>
<b>городские округа:</b>		
г. Благовещенск	48,6	61,2
г. Белогорск	9,9	69,6
г. Зея	... <sup>1)</sup>	25,8
г. Райчихинск	1,0	62,1
г. Свободный	10,1	94,5
г. Тында	6,6	103,0
г. Шимановск	... <sup>1)</sup>	90,7
пгт Прогресс	... <sup>1)</sup>	122,0
<b>муниципальные районы:</b>		
Архаринский	... <sup>1)</sup>	90,8
Белогорский	... <sup>1)</sup>	47,5
Благовещенский	... <sup>1)</sup>	193,0
Бурейский	... <sup>1)</sup>	52,2
Завитинский	-	-
Зейский	... <sup>1)</sup>	126,9
Ивановский	0,9	124,1
Константиновский	0,9	75,8
Магдагачинский	0,7	77,7
Мазановский	... <sup>1)</sup>	49,0
Михайловский	... <sup>1)</sup>	196,7
Октябрьский	... <sup>1)</sup>	195,9
Ромненский	-	-
Свободненский	... <sup>1)</sup>	0,2
Селемджинский	... <sup>1)</sup>	113,5
Серьшевский	-	-
Сковородинский	0,5	74,9
Тамбовский	4,5	78,4
Тындинский	9,8	62,8
Шимановский	0,4	в3,6р

<sup>1)</sup> Данные не публикуются в целях обеспечения конфиденциальности первичных статистических данных, полученных от организаций, в соответствии с Федеральным законом от 29.11.07 №282-ФЗ «Об официальном статистическом учете и системе государственной статистики в Российской Федерации» (ст. 4, п. 5; ст. 9, п. 1)

## Перевозки пассажиров автомобильным транспортом в октябре 2020 года

	Перевезено пассажиров, тыс. человек	В % к октябрю 2019г.
<b>Всего по области</b>	<b>3851,0</b>	<b>88,8</b>
<b>городские округа:</b>	<b>3676,4</b>	<b>88,8</b>
г. Благовещенск	2724,5	90,7
г. Белогорск	... <sup>1)</sup>	73,9
г. Зея	... <sup>1)</sup>	63,6
г. Райчихинск	... <sup>1)</sup>	86,2
г. Свободный	... <sup>1)</sup>	99,5
г. Тында	... <sup>1)</sup>	86,7
г. Шимановск	... <sup>1)</sup>	83,0
пгт Прогресс	-	-
<b>муниципальные районы:</b>	<b>174,6</b>	<b>89,2</b>
Архаринский	... <sup>1)</sup>	62,7
Белогорский	... <sup>1)</sup>	83,4
Благовещенский	... <sup>1)</sup>	в 4,6р
Бурейский	... <sup>1)</sup>	81,7
Завитинский	... <sup>1)</sup>	83,3
Зейский	... <sup>1)</sup>	109,1
Ивановский	... <sup>1)</sup>	69,2
Константиновский	... <sup>1)</sup>	75,9
Магдагачинский	... <sup>1)</sup>	25,0
Мазановский	... <sup>1)</sup>	63,6
Михайловский	... <sup>1)</sup>	85,7
Октябрьский	... <sup>1)</sup>	85,3
Ромненский	... <sup>1)</sup>	80,6
Свободненский	... <sup>1)</sup>	82,6
Селемджинский	... <sup>1)</sup>	96,2
Серышевский	... <sup>1)</sup>	46,2
Сковородинский	... <sup>1)</sup>	71,0
Тамбовский	... <sup>1)</sup>	86,6
Тындинский	... <sup>1)</sup>	105,4
Шимановский	... <sup>1)</sup>	69,2

<sup>1)</sup> Данные не публикуются в целях обеспечения конфиденциальности первичных статистических данных, полученных от организаций, в соответствии с Федеральным законом от 29.11.07 №282-ФЗ «Об официальном статистическом учете и системе государственной статистики в Российской Федерации» (ст. 4, п. 5; ст. 9, п. 1)

## Пассажирооборот автомобильного транспорта в октябре 2020 года

	Пассажирооборот, тыс. пасс-км.	В % к октябрю 2019г.
<b>Всего по области</b>	<b>24997,4</b>	<b>84,5</b>
<b>городские округа:</b>	<b>21921,3</b>	<b>86,9</b>
г. Благовещенск	14371,9	87,4
г. Белогорск	... <sup>1)</sup>	73,9
г. Зея	... <sup>1)</sup>	64,3
г. Райчихинск	... <sup>1)</sup>	97,2
г. Свободный	... <sup>1)</sup>	99,5
г. Тында	... <sup>1)</sup>	87,9
г. Шимановск	... <sup>1)</sup>	82,0
пгт Прогресс	-	-
<b>муниципальные районы:</b>	<b>3076,1</b>	<b>70,8</b>
Архаринский	... <sup>1)</sup>	56,0
Белогорский	... <sup>1)</sup>	69,6
Благовещенский	... <sup>1)</sup>	123,6
Бурейский	... <sup>1)</sup>	73,6
Завитинский	... <sup>1)</sup>	67,4
Зейский	... <sup>1)</sup>	97,8
Ивановский	... <sup>1)</sup>	35,7
Константиновский	... <sup>1)</sup>	101,4
Магдагачинский	... <sup>1)</sup>	10,6
Мазановский	... <sup>1)</sup>	62,3
Михайловский	... <sup>1)</sup>	89,2
Октябрьский	... <sup>1)</sup>	122,1
Ромненский	... <sup>1)</sup>	80,6
Свободненский	... <sup>1)</sup>	83,9
Селемджинский	... <sup>1)</sup>	93,7
Серышевский	... <sup>1)</sup>	52,3
Сковородинский	... <sup>1)</sup>	67,9
Тамбовский	... <sup>1)</sup>	52,2
Тындинский	... <sup>1)</sup>	92,6
Шимановский	... <sup>1)</sup>	74,1

<sup>1)</sup> Данные не публикуются в целях обеспечения конфиденциальности первичных статистических данных, полученных от организаций, в соответствии с Федеральным законом от 29.11.07 №282-ФЗ «Об официальном статистическом учете и системе государственной статистики в Российской Федерации» (ст. 4, п. 5; ст. 9, п. 1)

## ПОТРЕБИТЕЛЬСКИЙ РЫНОК

### Оборот розничной торговли за январь-октябрь 2020 года

	Всего, млн. рублей	В % к январю-октябрю 2019г., в сопоставимых ценах
<b>Всего по области</b>	<b>154931,2</b>	<b>98,3</b>
<b>городские округа</b>		
г. Благовещенск	86466,0	99,1
г. Белогорск	10280,9	101,1
г. Зея	2586,5	89,9
г. Райчихинск	2162,5	88,3
г. Свободный	8141,6	95,1
г. Тында	8295,2	96,2
г. Шимановск	2019,3	96,8
пгт Прогресс	1155,3	101,9
<b>муниципальные районы</b>		
Архаринский	1208,7	92,9
Белогорский	905,2	96,8
Благовещенский	2740,5	123,1
Бурейский	3721,4	96,3
Завитинский	1323,1	96,2
Зейский	1010,7	106,0
Ивановский	1881,2	92,2
Константиновский	1028,8	88,3
Магдагачинский	3861,9	98,6
Мазановский	935,4	87,7
Михайловский	927,2	88,8
Октябрьский	1536,7	92,0
Ромненский	568,7	85,4
Свободненский	567,8	89,2
Селемджинский	1233,0	97,1
Серышевский	1559,7	93,7
Сковородинский	4026,7	101,4
Тамбовский	1926,7	93,1
Тындинский	2134,3	118,0
Шимановский	273,5	84,8

**Объем услуг населению по организациям, не относящимся к субъектам малого предпринимательства (включая средние предприятия), средняя численность работников которых превышает 15 человек, за январь-октябрь 2020 года**

тыс. рублей

	Объем платных услуг населению	в том числе бытовых услуг
<b>Всего по области</b>	<b>17945273,7</b>	<b>195933,5</b>
<b>городские округа:</b>		
г. Благовещенск	12247534,2	164405,7
г. Белогорск	512387,0	... <sup>1)</sup>
г. Зея	163909,1	... <sup>1)</sup>
г. Райчихинск	418734,8	... <sup>1)</sup>
г. Свободный	635802,0	... <sup>1)</sup>
г. Тында	1259148,5	... <sup>1)</sup>
г. Шимановск	276857,2	... <sup>1)</sup>
пгт Прогресс	82004,0	-
<b>муниципальные районы:</b>		
Архаринский	74727,6	... <sup>1)</sup>
Белогорский	26307,2	... <sup>1)</sup>
Благовещенский	108349,8	-
Бурейский	154398,2	... <sup>1)</sup>
Завитинский	100017,4	... <sup>1)</sup>
Зейский	6648,8	-
Ивановский	127841,9	... <sup>1)</sup>
Константиновский	58798,7	-
Магдагачинский	153195,5	-
Мазановский	45302,3	... <sup>1)</sup>
Михайловский	57113,3	... <sup>1)</sup>
Октябрьский	151314,4	... <sup>1)</sup>
Ромненский	29584,0	-
Свободненский	17901,9	-
Селемджинский	16869,8	... <sup>1)</sup>
Серышевский	101002,1	1208,7
Сковородинский	315209,9	... <sup>1)</sup>
Тамбовский	99980,2	... <sup>1)</sup>
Тындинский	56963,6	... <sup>1)</sup>
Шимановский	28429,8	... <sup>1)</sup>

<sup>1)</sup> Данные не публикуются в целях обеспечения конфиденциальности первичных статистических данных, полученных от организаций, в соответствии с Федеральным законом от 29.11.07 №282-ФЗ «Об официальном статистическом учете и системе государственной статистики в Российской Федерации» (ст.4, п.5; ст.9, п.1)

## Запасы мазута топочного на 1 ноября 2020 года

по сопоставимому кругу организаций

	Всего, тыс. тонн	В % (размах) к 01.11.2019г.
<b>Всего по области</b>	<b>14,1</b>	<b>67,8</b>
<b>по предприятиям городских округов</b>		
г. Благовещенск	2,7	77,1
г. Белогорск	6,1	67,8
г. Свободный	1,0	142,9
г. Тында	0,4	80,0
пгт Прогресс	0,4	100,0
<b>по предприятиям муниципальных районов</b>		
Белогорский	0,9	69,2
Октябрьский	0,6	100,0



## Запасы угля на 1 ноября 2020 года

по сопоставимому кругу организаций

	Всего, тыс. тонн	В % (разах) к 01.11.2019г.
<b>Всего по области</b>	<b>1079,9</b>	<b>103,6</b>
<b>по предприятиям</b>		
<b>городских округов</b>		
г. Благовещенск	488,9	104,6
г. Белогорск	82,4	83,8
г. Зея	7,5	46,0
г. Райчихинск	42,0	80,2
г. Свободный	66,7	121,5
г. Тында	36,9	98,9
г. Шимановск	11,8	94,4
пгт Прогресс	141,7	118,8
<b>по предприятиям</b>		
<b>муниципальных районов</b>		
Архаринский	2,4	55,8
Белогорский	5,1	86,4
Благовещенский	0,6	в2,0р
Бурейский	11,7	68,8
Завитинский	11,8	190,3
Зейский	6,2	137,8
Ивановский	16,8	114,3
Константиновский	2,6	113,0
Магдагачинский	14,6	139,0
Мазановский	0,7	140,0
Михайловский	5,8	118,4
Октябрьский	25,0	88,3
Ромненский	3,8	105,6
Свободненский	9,6	115,7
Селемджинский	9,1	144,4
Серышевский	2,7	122,7
Сковородинский	11,0	95,7
Тамбовский	25,1	118,4
Тындинский	35,4	117,2
Шимановский	2,0	153,8

## ФИНАНСЫ

### Финансовые результаты деятельности организаций, не относящихся к субъектам малого предпринимательства, средняя численность работников которых превышает 15 человек за январь-август 2020 года

	Сальдо прибылей и убытков (-), тыс.рублей	Темп роста (снижения) в % (размах) к январю- августу 2019г.	Удельный вес убыточных предприятий, %	Сумма убытка, тыс. рублей
<b>Амурская область</b>	<b>-44128978</b>	<b>-</b>	<b>34,8</b>	<b>76874151</b>
<b>городские округа</b>				
г.Благовещенск	17154141	124,4	33,3	1307694
г.Белогорск	356361	в12,2р	75,0	46614
г.Зея	82936	в2,8р	-	-
г.Райчихинск	325831	190,7	20,0	... <sup>1)</sup>
г.Свободный	-74367400	-	36,4	74438289
г.Тында	736898	-	29,2	163846
г.Шимановск	6504	-	37,5	3723
пгт Прогресс	... <sup>1)</sup>	-	100,0	... <sup>1)</sup>
<b>Муниципальные районы</b>				
Архаринский	... <sup>1)</sup>	0,4	-	-
Белогорский	... <sup>1)</sup>	8,4	50,0	... <sup>1)</sup>
Благовещенский	87946	в5,1р	25,0	... <sup>1)</sup>
Бурейский	249855	-	57,1	14324
Завитинский	... <sup>1)</sup>	169,2	-	-
Зейский	... <sup>1)</sup>	37,0	-	-
Ивановский	-2820	-	33,3	... <sup>1)</sup>
Константиновский	54134	77,3	33,3	... <sup>1)</sup>
Магдагачинский	4895129	-	25,0	... <sup>1)</sup>
Мазановский	... <sup>1)</sup>	-	100,0	... <sup>1)</sup>
Михайловский	... <sup>1)</sup>	193,9	-	-
Октябрьский	... <sup>1)</sup>	93,6	-	-
Ромненский	... <sup>1)</sup>	-	100,0	... <sup>1)</sup>
Свободненский	-153409	-	75,0	154644
Селемджинский	969860	163,1	50,0	5280
Серышевский	-20421	-	100,0	20421
Сковородинский	1865	44,2	25,0	... <sup>1)</sup>
Тамбовский	279380	69,4	-	-
Тындинский	5453777	в3,5р	16,7	... <sup>1)</sup>
Шимановский	40287	в6,9р	33,3	... <sup>1)</sup>

<sup>1)</sup> Данные не публикуются в целях обеспечения конфиденциальности первичных статистических данных, полученных от организаций, в соответствии с Федеральным законом от 29.11.07 №282-ФЗ «Об официальном статистическом учете и системе государственной статистики в Российской Федерации» (ст.4. п.5; ст.9. п.1)

**Дебиторская и кредиторская задолженности  
предприятий и организаций на 1 сентября 2020 года**

	Дебиторская задолженность		Кредиторская задолженность	
	всего, тыс. рублей	просроченная в % к общей задолженности	всего, тыс. рублей	просроченная в % к общей задолженности
<b>Амурская область</b>	<b>207949847</b>	<b>3,7</b>	<b>313371130</b>	<b>1,0</b>
<b>городские округа</b>				
г.Благовещенск	73907717	7,2	74190165	0,6
г.Белогорск	3052865	... <sup>1)</sup>	2228512	-
г.Зея	1266367	-	1855237	-
г.Райчихинск	1497526	... <sup>1)</sup>	1005116	... <sup>1)</sup>
г.Свободный	19361178	... <sup>1)</sup>	104698177	... <sup>1)</sup>
г.Тында	8614121	10,5	9294284	6,5
г.Шимановск	243974	... <sup>1)</sup>	335652	... <sup>1)</sup>
пгт Прогресс	... <sup>1)</sup>	-	... <sup>1)</sup>	-
<b>муниципальные районы</b>				
Архаринский	... <sup>1)</sup>	-	... <sup>1)</sup>	-
Белогорский	... <sup>1)</sup>	53,9	... <sup>1)</sup>	-
Благовещенский	400120	... <sup>1)</sup>	893438	... <sup>1)</sup>
Бурейский	349322	... <sup>1)</sup>	2377621	... <sup>1)</sup>
Завитинский	... <sup>1)</sup>	2,9	... <sup>1)</sup>	-
Зейский	... <sup>1)</sup>	-	... <sup>1)</sup>	14,1
Ивановский	593801	... <sup>1)</sup>	1556987	... <sup>1)</sup>
Константиновский	45712	... <sup>1)</sup>	43808	... <sup>1)</sup>
Магдагачинский	11648773	... <sup>1)</sup>	8102198	... <sup>1)</sup>
Мазановский	... <sup>1)</sup>	9,4	... <sup>1)</sup>	-
Михайловский	... <sup>1)</sup>	-	... <sup>1)</sup>	-
Октябрьский	... <sup>1)</sup>	25,0	... <sup>1)</sup>	-
Ромненский	... <sup>1)</sup>	-	... <sup>1)</sup>	-
Свободненский	519126	... <sup>1)</sup>	4267729	... <sup>1)</sup>
Селемджинский	772374	... <sup>1)</sup>	1151679	-
Серьшевский	37570	... <sup>1)</sup>	263579	-
Сковородинский	62519	28,4	64833	... <sup>1)</sup>
Тамбовский	401440	-	614061	-
Тындинский	3455221	15,3	1814692	38,6
Шимановский	9136	-	238399	-

<sup>1)</sup> Данные не публикуются в целях обеспечения конфиденциальности первичных статистических данных, полученных от организаций, в соответствии с Федеральным законом от 29.11.07 №282-ФЗ «Об официальном статистическом учете и системе государственной статистики в Российской Федерации» (ст.4. п.5; ст.9. п.1)

## Задолженность по полученным кредитам и займам предприятий и организаций на 1 сентября 2020 года

	Задолженность по кредитам банков и займам		
	всего, тыс. рублей	в том числе просроченная, тыс. рублей	просроченная в % к общей задолженности
<b>Амурская область</b>	<b>506985477</b>	... <sup>1)</sup>	... <sup>1)</sup>
<b>городские округа</b>			
г. Благовещенск	36062744	-	... <sup>1)</sup>
г. Белогорск	6244216	-	-
г. Зея	... <sup>1)</sup>	-	-
г. Райчихинск	738347	-	-
г. Свободный	393999469	-	-
г. Тында	2572958	-	-
г. Шимановск	... <sup>1)</sup>	-	-
пгт Прогресс	-	-	-
<b>муниципальные районы</b>			
Архаринский	-	-	-
Белогорский	-	-	-
Благовещенский	... <sup>1)</sup>	-	-
Бурейский	... <sup>1)</sup>	-	-
Завитинский	-	-	-
Зейский	... <sup>1)</sup>	-	-
Ивановский	2062420	-	-
Константиновский	583312	-	-
Магдагачинский	... <sup>1)</sup>	-	-
Мазановский	-	-	-
Михайловский	... <sup>1)</sup>	-	-
Октябрьский	... <sup>1)</sup>	-	-
Ромненский	... <sup>1)</sup>	-	-
Свободненский	... <sup>1)</sup>	-	-
Селемджинский	... <sup>1)</sup>	-	-
Серьшевский	... <sup>1)</sup>	-	-
Сковородинский	... <sup>1)</sup>	-	-
Тамбовский	3284480	-	-
Тындинский	5385353	... <sup>1)</sup>	... <sup>1)</sup>
Шимановский	51656	-	-

<sup>1)</sup> Данные не публикуются в целях обеспечения конфиденциальности первичных статистических данных, полученных от организаций, в соответствии с Федеральным законом от 29.11.07 №282-ФЗ «Об официальном статистическом учете и системе государственной статистики в Российской Федерации» (ст.4. п.5; ст.9. п.1)

## МЕТОДОЛОГИЧЕСКИЕ ПОЯСНЕНИЯ

### Состав муниципальных образований

В соответствии с Федеральным Законом "Об общих принципах организации местного самоуправления в Российской Федерации" от 06 октября 2003 года № 131-ФЗ, вступившего в действие на территории Амурской области с 1 января 2006 года, приняты следующие понятия:

**Городской округ** - городское поселение, которое не входит в состав муниципального района и органы местного самоуправления которого осуществляют полномочия по решению установленных настоящим Федеральным законом вопросов местного значения поселения и вопросов местного значения муниципального района, а также могут осуществлять отдельные государственные полномочия, передаваемые органам местного самоуправления федеральными законами и законами субъектов Российской Федерации.

Состав городских округов:

**г. Благовещенск** – г. Благовещенск, сельские населенные пункты, не являющиеся муниципальными образованиями – с. Белогорье, п. Мухинка, жд.ст. Белогорье, жд.ст. Призейская, с. Плодопитомник, с. Садовое;

**г. Белогорск** – г. Белогорск, сельские населенные пункты, не являющиеся муниципальными образованиями – с. Низинное;

**г. Зея** – г. Зея;

**г. Райчихинск** – г. Райчихинск, населенные пункты, не являющиеся муниципальными образованиями – п. Широкий, с. Угольное;

**г. Свободный** – г. Свободный;

**г. Тында** – г. Тында;

**г. Шимановск** – г. Шимановск;

**г. Циолковский (ЗАО)** – г. Циолковский;

**пгт Прогресс** – пгт Прогресс, населенные пункты, не являющиеся муниципальными образованиями – пгт Новорайчихинск, п. Кивдинский.

**Муниципальный район** - несколько поселений или поселений и межселенных территорий, объединенных общей территорией, в границах которой местное самоуправление осуществляется в целях решения вопросов местного значения межпоселенческого характера населением непосредственно и (или) через выборные и иные органы местного самоуправления, которые могут осуществлять отдельные государственные полномочия, передаваемые органам местного самоуправления федеральными законами и законами субъектов Российской Федерации.

**Поселение** – городское или сельское поселение.

## Демография

**Естественное движение населения** - обобщенное название совокупности рождений и смертей, изменяющих численность населения так называемым естественным путем. К естественному движению населения относят также браки и разводы, хотя они не меняют численность населения, но учитываются в том же порядке, что и рождения и смерти.

Сведения о **рождениях, смертях, браках, разводах** получают на основании статистической разработки данных, содержащихся в записях актов о рождении, смерти, заключении и расторжении брака, составляемых органами записи актов гражданского состояния. В число родившихся включены только родившиеся живыми.

Источником информации о **причинах смерти** являются записи в медицинских свидетельствах о смерти, составляемых врачом относительно заболевания, несчастного случая, убийства, самоубийства и другого внешнего воздействия, послужившего причиной смерти, а также записи актов о смерти.

**Общие коэффициенты рождаемости и смертности** - отношение соответственно числа родившихся (живыми) и числа умерших к среднегодовой численности населения. Исчисляются на 1000 человек населения.

**Коэффициент естественного прироста** - разность общих коэффициентов рождаемости и смертности.

**Общие коэффициенты брачности и разводимости** - отношение числа зарегистрированных браков и разводов к среднегодовой численности населения. Исчисляются на 1000 человек населения.

**Коэффициент смертности по причинам смерти** - отношение числа умерших от указанных причин смерти к среднегодовой численности населения. Исчисляются на 100000 человек населения.

**Коэффициент младенческой смертности** исчисляется как сумма двух составляющих, первая из которых - отношение числа умерших в возрасте до одного года из поколения родившихся в том году, для которого вычисляется коэффициент, к общему числу родившихся в том же году; а вторая - отношение числа умерших в возрасте до одного года из поколения родившихся в предыдущем году, к общему числу родившихся в предыдущем году. Исчисляется на 1000 родившихся живыми.

Все коэффициенты приведены в пересчете на год.

Данные о **миграции** населения получены в результате разработки поступающих от органов внутренних дел документов статистического учета прибытия и выбытия, которые составляются при регистрации и снятии с регистрационного учета населения по месту жительства и по месту пребывания.

**По городским округам и муниципальным районам** согласно экономическому описанию Росстата, ежемесячно формируются сведения о естественном движении – на основе данных из ЕГР ЗАКС; миграции населения – по данным миграционной службы в соответствии с классификатором территорий муниципальных образований (ОКТМО).

## Рынок труда

Официальная статистическая методология формирования системы показателей трудовой деятельности, занятости и недоиспользования рабочей силы, рекомендованных 19-ой Международной конференцией статистиков труда, утверждена Приказом Росстата от 31.12.2015 года №680, разработана в целях формирования показателей, характеризующих трудовую деятельность и недоиспользование рабочей силы.

При подготовке Методологии были использованы рекомендации 19-ой Международной конференции статистиков труда (октябрь 2013г., г.Женева) в форме резолюции I «Резолюции о статистике трудовой деятельности, занятости и недоиспользования рабочей силы» (далее - Резолюция I).

В рамках данной Методологии применены обновлённые стандарты в области статистики труда. Формирование официальной статистической информации о численности и составе рабочей силы, занятых и безработных, лиц, не входящих в состав рабочей силы; об участии населения в различных формах трудовой деятельности, о недоиспользовании рабочей силы организовано на основе данных ежемесячного выборочного обследования рабочей силы, единицами наблюдения, которого с 2017 года являются лица, в возрасте от 15 лет и старше (до 2017 года – от 15 до 72 лет).

**Численность рабочей силы** - сумма занятых в экономике и безработных.

**Занятые в экономике** - лица, которые в рассматриваемый период:

а) выполняли оплачиваемую работу по найму, а также приносящую доход работу не по найму как с привлечением, так и без привлечения наемных работников;

б) временно отсутствовали на работе из-за болезни или травмы, ухода за больными; ежегодного отпуска или выходных дней; обучения вне своего рабочего места; отпуска без сохранения или с сохранением содержания по инициативе администрации (продолжительностью менее 6 месяцев); забастовки; других подобных причин;

в) выполняли работу в качестве помогающих на семейном предприятии. Занятыми считаются также лица, занятые выполнением работ по производству в домашнем хозяйстве продукции, предназначенной для реализации (полностью или частично).

**К безработным** (в соответствии со стандартами Международной Организации Труда - МОТ) относятся лица в возрасте, установленном для измерения экономической активности населения, которые в рассматриваемый период удовлетворяли одновременно следующим критериям:

а) не имели работы (доходного занятия);

б) занимались поиском работы, т.е. обращались в государственную или коммерческую службы занятости, использовали или помещали объявления в печати, непосредственно обращались к администрации организации или работодателю, использовали личные связи или предпринимали шаги к

организации собственного дела (поиск земли, зданий, машин и оборудования, сырья, финансовых ресурсов, обращение за разрешениями, лицензиями и т.п.);

в) были готовы приступить к работе. Учащиеся, студенты, пенсионеры и инвалиды учитывались в качестве безработных, если они занимались поиском работы и были готовы приступить к ней.

**Лица, не входящие в состав рабочей силы**, - это лица обследуемого возраста, которые в течение короткого учетного периода не являлись ни занятыми, ни безработными.

**Уровень общей безработицы** - отношение численности безработных к численности рабочей силы в рассматриваемом периоде, в процентах.

**Информация о численности рабочей силы формируется только в целом по региону.**

**Безработные, зарегистрированные в органах государственной службы занятости** - трудоспособные граждане, не имеющие работы и заработка (трудового дохода), проживающие на территории Российской Федерации, зарегистрированные в центре занятости по месту жительства в целях поиска подходящей работы, ищущие работу и готовые приступить к ней.

**Уровень безработицы, зарегистрированной в органах государственной службы занятости** - отношение численности безработных, зарегистрированных в органах государственной службы занятости, к численности рабочей силы в рассматриваемом периоде, в процентах.

**Нагрузка незанятого населения на одну заявленную вакансию** рассчитывается как отношение численности лиц, не занятых трудовой деятельностью, состоящих на учете в органах государственной службы занятости, к числу вакансий, сообщенных организациями в эти органы.

**Заявленная организациями потребность в работниках** - число вакансий (требуемых работников), сообщенных организациями в органы государственной службы занятости.

### **Уровень жизни населения**

**Денежные доходы и расходы населения** исчисляются на основе информации, разрабатываемой органами государственной статистики, а также министерствами и ведомствами. При отсутствии ряда показателей в необходимые сроки (это касается в основном банковских данных) производится их оценка.

Информация о динамике доходов населения будет публиковаться ежеквартально в соответствии с изменениями, внесенными в Федеральный план статистических работ распоряжением Правительства Российской Федерации от 20.03.2019 №469-р.

Согласно методологическим положениям по расчету показателей денежных доходов и расходов населения, утвержденными приказом Росстата от 02.07.2014 № 465 с изменениями, внесенными 20.11.2018 приказом Росстата



№680 («обновленная методология»), статистические показатели денежных доходов и расходов населения служат основой для оценки уровня, структуры и тенденций в области экономического благосостояния населения; для оценки эффективности мер социальной политики; для формирования отдельных компонентов национальных счетов, проверки качества оценок, полученных из других источников, и согласования оценок с данными микро уровня; для формирования весов, используемых для исчисления индекса потребительских цен.

**Денежные доходы населения** включают доходы лиц, занятых предпринимательской деятельностью, выплаченную заработную плату (начисленную заработную плату, скорректированную на изменение задолженности) наемных работников, социальные выплаты (пенсии, пособия, стипендии и другие выплаты), доходы от собственности в виде процентов по вкладам, ценным бумагам, дивидендов и другие доходы.

**Денежные расходы населения** - расходы на покупку товаров и оплату услуг, обязательные платежи и разнообразные взносы (налоги и сборы, платежи по страхованию, взносы в общественные и кооперативные организации, проценты за кредиты и др.), покупку иностранной валюты, а также сбережения.

**Среднедушевые денежные доходы** исчисляются делением общей суммы денежных доходов на численность постоянного населения.

**Реальные располагаемые денежные доходы** рассчитываются как доходы за вычетом обязательных платежей, скорректированные на индекс потребительских цен.

***Информация по доходам и расходам населения формируется только в целом по региону.***

**Среднемесячная номинальная заработная плата** исчисляется делением фонда начисленной заработной платы работников на среднесписочную численность работников и на количество месяцев в периоде.

**Реальная заработная плата** характеризует объем товаров и услуг, которые можно приобрести на заработную плату в текущем периоде, исходя из цен базисного периода. Индекс реальной заработной платы исчисляется путем деления индекса номинальной заработной платы на индекс потребительских цен за один и тот же временной период.

***По городским округам и муниципальным районам*** согласно экономическому описанию и перечню объектов для проведения статистического наблюдения, формируемых Росстатом, разработка статистических сведений по среднесписочной численности работников и среднемесячной заработной плате проводится ежемесячно на основе данных ф. №П-4 «Сведения о численности и заработной плате работников» по крупным, средним, некоммерческим организациям и их территориально - обособленным подразделениям в соответствии с фактическим местонахождением организации по классификатору территорий муниципальных образований (ОКТМО).

**Просроченной задолженностью по заработной плате** считаются фактически начисленные работникам суммы заработной платы, но не выпла-

ченные в срок, установленный коллективным договором или договором на расчетно-кассовое обслуживание, заключенным с банком (расчетно-кассовым центром). Число дней задержки считается, начиная со следующего дня после истечения этого срока.

*По городским округам и муниципальным районам разработка статистических сведений по просроченной задолженности по заработной плате* формируются ежемесячно на 1 число на основе ф. №3-ф «Сведения о просроченной задолженности по заработной плате» по крупным, средним, некоммерческим организациям и их территориально - обособленным подразделениям (кроме субъектов малого предпринимательства) за исключением предприятий и организаций, осуществляющих свою деятельность в области оптовой и розничной торговли; ремонта автотранспортных средств, мотоциклов, бытовых изделий и предметов личного пользования (раздел G), почтовой связи и курьерской деятельности (код 53), гостиниц и предприятий общественного питания (раздел I), информации и связи (раздел J за исключением кодов 59.1 и 60), финансовой и страховой деятельности (раздел K), по операциям с недвижимым имуществом (раздел L за исключением кода 68.32), профессиональной, научной и технической деятельности (раздел M за исключением кода 72), административной деятельности и сопутствующих дополнительных услуг (раздел N), государственного управления и обеспечения военной безопасности, социального обеспечения (раздел O), предоставления прочих видов услуг (раздел S), предоставления услуг по ведению домашнего хозяйства (раздел P), домашних хозяйств (раздел T), экстерриториальных организаций и органов (U).

### **Оборот организаций**

**В оборот организаций** включается стоимость отгруженных товаров собственного производства, выполненных собственными силами работ и услуг, а также выручка от продажи приобретенных на стороне товаров (без налога на добавленную стоимость, акцизов и других аналогичных обязательных платежей).

Объем отгруженных товаров собственного производства представляет собой стоимость тех товаров, которые произведены данным юридическим лицом и фактически в отчетном периоде отгружены или отпущены в порядке продажи, а также прямого обмена на сторону (другим юридическим и физическим лицам), независимо от того, поступили деньги на счет продавца или нет.

Данные по этому показателю представляют совокупность организаций с соответствующим основным видом деятельности и отражают коммерческую деятельность организаций.

*По городским округам и муниципальным районам* разработка статистических сведений по обороту организаций осуществляется согласно экономическому описанию и перечню объектов для проведения статистического наблюдения, формируемых Росстатом, на основе данных организаций, не

относящихся к субъектам малого предпринимательства, в соответствии с фактическим местонахождением организации по классификатору территорий муниципальных образований (ОКТМО) по крупным, средним, некоммерческим организациям (при наличии явления) и их территориально - обособленным подразделениям на основе данных ф. №П-1 «Сведения о производстве и отгрузке товаров и услуг».

**Оборот организаций розничной торговли** включает выручку от продажи товаров, приобретенных в целях перепродажи (за минусом НДС, налога с продаж и других аналогичных обязательных платежей), стоимость отгруженных (переданных) товаров собственного производства, выручку от других видов деятельности (доход от сдачи в аренду зданий, складских и торговых площадей, транспортных средств и оборудования и т.п.). Не включаются в оборот доходы от продажи собственных основных средств, нематериальных активов, валютных ценностей, ценных бумаг.

**Оборот организаций оптовой торговли** включает выручку от продажи товаров, приобретенных в целях перепродажи (за минусом НДС, налога с продаж и других аналогичных обязательных платежей), выручку от реализации посреднических услуг (сумму вознаграждений комиссионеров (поверенных, агентов) за минусом НДС), стоимость отгруженных (переданных) товаров собственного производства, выручку от других видов деятельности (доход от сдачи в аренду зданий, складских и торговых площадей, транспортных средств и оборудования и т.п.). Не включаются в оборот доходы от продажи собственных основных средств, нематериальных активов, валютных ценностей, ценных бумаг.

## **Промышленное производство**

**Индекс производства** - относительный показатель, характеризующий изменение масштабов производства в сравниваемых периодах. Различают индивидуальные и сводные индексы производства. Индивидуальные индексы отражают изменение выпуска одного продукта и исчисляются как отношение объемов производства данного вида продукта в натурально-вещественном выражении в сравниваемых периодах. Сводный индекс производства характеризует совокупные изменения всех видов продукции и отражает изменение создаваемой в процессе производства стоимости в результате изменения только физического объема производимой продукции. Для исчисления сводного индекса производства индивидуальные индексы по конкретным видам продукции поэтапно агрегируются в индексы по видам деятельности, подгруппам, группам, подклассам, классам, подразделам и разделам.

Индекс промышленного производства исчисляется по видам экономической деятельности «Добыча полезных ископаемых», «Обрабатывающие производства», «Обеспечение электрической энергией, газом и паром; кондиционирование воздуха», «Водоснабжение; водоотведение, организация сбора и утилизации отходов, деятельности по ликвидации загрязнений» на

основе данных о динамике производства важнейших видов продукции (в натуральном или стоимостном выражении). В качестве весов используется структура валовой добавленной стоимости по видам экономической деятельности 2018 базисного года.

***Показатель рассчитывается только в целом по региону.***

**Объем отгруженных товаров** представляет собой стоимость тех товаров, которые произведены данным юридическим лицом и фактически в отчетном периоде отгружены или отпущены в порядке продажи, а также прямого обмена на сторону (другим юридическим и физическим лицам), независимо от того, поступили деньги на счет продавца или нет. Сведения ежемесячно формируются на основе данных ф. №П-1 «Сведения о производстве и отгрузке товаров и услуг».

Ежемесячно приводятся оперативные данные в фактических отпускных ценах без налога на добавленную стоимость, налога с продаж, акцизов и других аналогичных обязательных платежей, с уточнением данных предыдущего периода.

***По городским округам и муниципальным районам*** разработка статистических сведений по объему отгруженных товаров осуществляется согласно экономическому описанию и перечню объектов для проведения статистического наблюдения, формируемых Росстатом, на основе данных организаций, не относящихся к субъектам малого предпринимательства, в соответствии с фактическим местонахождением организации по классификатору территорий муниципальных образований (ОКТМО) по крупным, средним, некоммерческим организациям (при наличии явления) и их территориально-обособленным подразделениям по ф. №П-1 «Сведения о производстве и отгрузке товаров и услуг».

### **Демография организаций**

Данные о числе **предприятий и организаций** получены на основе сведений о государственной регистрации, предоставляемых ФНС России из Единого государственного реестра юридических лиц.

**Государственной собственностью** в Российской Федерации является имущество, принадлежащее на праве собственности Российской Федерации (федеральная собственность), и имущество, принадлежащее на праве собственности субъектам Российской Федерации – республикам, краям, областям, городам федерального значения, автономной области, автономным округам (собственность субъектов Российской Федерации).

Имущество, принадлежащее на праве собственности городским и сельским поселениям, а также другим муниципальным образованиям, является **муниципальной собственностью**.

**Индивидуальные предприниматели** – физические лица, зарегистрированные в установленном порядке и осуществляющие предприниматель-

скую деятельность без образования юридического лица, сведения формируются по итогам выборочного обследования.

### **Сельское хозяйство, охота и лесное хозяйство**

**Объем производства продукции сельского хозяйства всеми сельхозпроизводителями** (сельхозорганизации, крестьянские (фермерские) хозяйства, индивидуальные предприниматели, население) формируется как объем производства готовой продукции растениеводства и животноводства и изменение стоимости незавершенного производства продукции растениеводства и животноводства по видам деятельности "Растениеводство", "Животноводство", "Растениеводство в сочетании с животноводством (смешанное сельское хозяйство)".

**Индекс производства продукции сельского хозяйства** - относительный показатель, характеризующий изменение объема производства сельскохозяйственной продукции в сравниваемых периодах. Индекс характеризует изменение создаваемой в процессе производства стоимости в результате изменения только физического объема производимой продукции. Индекс физического объема продукции сельского хозяйства рассчитывается по формуле Ласпейреса.

Данные о поголовье скота, производстве и реализации основных видов сельскохозяйственных продуктов по всем сельхозпроизводителям определяются: **по сельскохозяйственным организациям** - на основании сведений формы федерального государственного статистического наблюдения по крупным и средним сельхозорганизациям с дорасчетом на малые и другие организации; **по хозяйствам населения и крестьянским (фермерским) хозяйствам и индивидуальным предпринимателям** - по материалам выборочных обследований.

**Производство скота и птицы на убой** (в живом весе) включает проданные сельхозпроизводителями скот и птицу для забоя на мясо, а также забитые в сельскохозяйственных организациях, крестьянских (фермерских) хозяйствах, у индивидуальных предпринимателей, в хозяйствах населения.

**Производство молока** характеризуется фактически надоенным коровьим, козьим и кобыльим молоком. Молоко, высосанное телятами при подсосном их содержании, в продукцию не включается.

**Производство яиц** включает их сбор от всех видов домашней птицы, в том числе и яйца, пошедшие на воспроизводство птицы (инкубация и др.).

**По городским округам и муниципальным районам** разработка статистических сведений по сельскому хозяйству согласно экономическому описанию и перечню объектов для проведения статистического наблюдения, формируемых Росстатом, ежемесячно проводится по ф. №П-1(сх) «Сведения о производстве и отгрузке сельскохозяйственной продукции» на основе данных крупных и средних организаций и ф.№3-фермер «Сведения о производстве продукции животноводства и поголовья скота» по данным субъектов

малого предпринимательства (при наличии явления) в соответствии с фактическим местонахождением организации по классификатору территорий муниципальных образований (ОКТМО).

## Строительство

### **Объем выполненных работ по виду деятельности "строительство"**

- это строительные работы, выполненные организациями собственными силами на основании договоров и (или) контрактов, заключаемых с заказчиками. В стоимость этих работ включаются работы по строительству новых объектов, капитальному и текущему ремонту, реконструкции, модернизации жилых и нежилых зданий и инженерных сооружений.

Начиная с января 2015г., в объем работ по виду деятельности "строительство" включаются работы, выполненные хозяйственным способом, относительные показатели исчислены по сопоставимому кругу хозяйствующих субъектов.

Данные приводятся с учетом объемов, выполненных субъектами малого предпринимательства, организациями министерств и ведомств, имеющих воинские подразделения, и объема работ, не наблюдаемых прямыми статистическими методами в строительстве.

Индекс физического объема работ, выполненных по виду деятельности "строительство", рассчитан в сопоставимых ценах.

По объему работ, выполненных по виду экономической деятельности «строительство» сведения ежемесячно формируются на основе данных ф. №П-1 «Сведения о производстве и отгрузке товаров и услуг».

*По городским округам и муниципальным районам* разработка статистических сведений по объему выполненных работ по виду деятельности "строительство" осуществляется согласно экономическому описанию и перечню объектов для проведения статистического наблюдения, формируемых Росстатом, на основе данных организаций, не относящихся к субъектам малого предпринимательства, в соответствии с фактическим местонахождением организации по классификатору территорий муниципальных образований (ОКТМО) по крупным, средним, некоммерческим организациям (при наличии явления) и их территориально - обособленным подразделениям по ф. №П-1 «Сведения о производстве и отгрузке товаров и услуг».

**Ввод в действие производственных мощностей и объектов социально-культурной сферы** - показатели мощности (производительности, вместимости, пропускной способности, площади, протяженности и т.д.), созданной в результате осуществления инвестиций в основной капитал.

**Число построенных квартир** - количество квартир в законченных строительстве жилых домах квартирного, гостиничного типа и общежитиях, квартиры в нежилых зданиях, а также в индивидуальных жилых домах.

**Общая площадь жилых домов** определяется как сумма площадей всех частей жилых помещений, включая площадь помещений вспомогатель-

ного использования, предназначенных для удовлетворения гражданами бытовых и иных нужд, связанных с их проживанием в жилом помещении, площадей лоджий, балконов, веранд, террас, подсчитываемых с соответствующими понижающими коэффициентами, а также жилых и подсобных помещений в построенных населением индивидуальных жилых домах. К помещениям вспомогательного использования относятся кухни, передние, холлы, внутриквартирные коридоры, ванны или душевые, туалеты, кладовые или хозяйственные встроенные шкафы. В домах-интернатах для престарелых и инвалидов, ветеранов, специальных домах для одиноких престарелых, детских домах к подсобным помещениям относятся столовые, буфеты, клубы, читальни, спортивные залы, приемные пункты бытового обслуживания и медицинского обслуживания.

**Показатели по вводу жилья** по области, а также **по городским округам и муниципальным районам** формируются на основании данных форм № С-1 «Сведения о вводе в эксплуатацию зданий и сооружений» и № ИЖС «Сведения о построенных населением жилых домах».

*Форму № С-1* предоставляют юридические лица всех видов экономической деятельности, осуществляющие строительство и ввод объектов в эксплуатацию, которым выдано разрешение на ввод объектов капитального строительства.

*Форму № ИЖС* предоставляют органы исполнительной власти городов, поселков, районов, муниципальных образований; организации технического учета и технической инвентаризации объектов капитального строительства; территориальные органы Федеральной службы государственной регистрации, кадастра и картографии (органы регистрации прав).

Основаниями для заполнения формы являются данные:

- разрешение на ввод объекта в эксплуатацию, форма которого утверждена приказом Министерства строительства и жилищно-коммунального хозяйства Российской Федерации от 19 февраля 2015 г. № 117/пр;

- технический паспорт объекта индивидуального жилищного строительства, форма которого утверждена приказом Минэкономразвития России от 17 августа 2006 г. № 244 (зарегистрирован Минюстом России 30 августа 2006 г. № 8182);

- технический паспорт домовладения и технический паспорт здания (строения) (приложения 11, 12 Инструкции о проведении учета жилищного фонда в Российской Федерации, утвержденной приказом Министерства Российской Федерации по земельной политике, строительству и жилищно-коммунальному хозяйству от 4 августа 1998 г. № 37);

- записи Единого государственного реестра недвижимости (ЕГРН).

Итоги по вводу жилья формируются в накопительном режиме за периоды с января по декабрь (данные за январь-декабрь считаются оперативными) и за год.

**Жилые дома на участках для ведения садоводства** - данные приведены с учетом жилых домов, построенных населением на земельных участ-



ках, предназначенных для ведения садоводства. Ранее, до августа 2019г., такие дома не учитывались. Изменения связаны с тем, что в полном объеме начали действовать нормы Федерального закона от 29.07.2017 № 217-ФЗ "О ведении гражданами садоводства и огородничества для собственных нужд и о внесении изменений в отдельные законодательные акты Российской Федерации".

**Средняя фактическая стоимость строительства 1 кв. метра общей площади жилых домов** определяется как сумма фактически произведенных застройщиками капитальных затрат, приходящихся на 1 кв.метр общей площади законченных строительством за отчетный период жилых домов (без пристроек, надстроек и встроенных помещений и без жилых домов, построенных индивидуальными застройщиками) независимо от даты начала строительства, степени комфортности, этажности, включая дома, строительство которых осуществлялось с нарушением нормативных сроков.

## **Инвестиции**

**Финансовые вложения** – вложения денежных средств, материальных и иных ценностей в ценные бумаги других юридических лиц, процентные облигации государственных и местных займов, в уставные (складочные) капиталы других юридических лиц, созданных на территории страны, капитал организаций за рубежом и т.п., а также займы, предоставленные другим юридическим лицам.

**Инвестиции в основной капитал** (в части новых и поступивших по импорту основных средств) - затраты на строительство, реконструкцию (включая расширение и модернизацию) объектов, которые приводят к увеличению их первоначальной стоимости; приобретение машин, оборудования, транспортных средств, производственного и хозяйственного инвентаря, бухгалтерский учет которых осуществляется в порядке, установленном для учета вложений во внеоборотные активы; на формирование рабочего, продуктивного и племенного стада, насаждение и выращивание многолетних культур; инвестиции в объекты интеллектуальной собственности: произведения науки, литературы и искусства; программное обеспечение и базы данных для ЭВМ, изобретения, полезные модели, промышленные образцы, селекционные достижения, произведенные нематериальные поисковые затраты и т.д.

Данные об инвестициях в основной капитал приведены с учетом инвестиционной деятельности субъектов малого предпринимательства и досчетов объема инвестиций, не наблюдаемых прямыми статистическими методами.

В состав инвестиций в основной капитал включены затраты, осуществленные за счет денежных средств граждан и юридических лиц, привлеченных организациями-застройщиками для долевого строительства.

Затраты на приобретение объектов незавершенного строительства и основных средств на вторичном рынке в объеме инвестиций в основной капитал не учитываются.



Инвестиции в основной капитал учитываются без налога на добавленную стоимость.

Индекс физического объема инвестиций в основной капитал рассчитан в сопоставимых ценах. В качестве сопоставимых цен приняты среднегодовые цены предыдущего года.

**По городским округам и муниципальным районам** разработка статистических сведений по инвестициям в основной капитал (без субъектов малого предпринимательства и объемов инвестиций, не наблюдаемых прямыми статистическими методами) согласно экономическому описанию и перечню объектов для проведения статистического наблюдения, формируемых Росстатом, формируется на основе данных форм №№П-2 «Сведения об инвестициях в нефинансовые активы» (квартальная) и П-2(инвест) «Сведения об инвестиционной деятельности» (годовая) в соответствии с фактическим местонахождением организации по классификатору территорий муниципальных образований (ОКТМО) по крупным, средним, некоммерческим организациям (при наличии явления) и их территориально - обособленным подразделениям.

## Транспорт

В соответствии с указаниями Росстата № 11-11-5/48-ТО от 16.01.2015 года сведения показываются только **по автомобильному транспорту**.

**Грузооборот автомобильного транспорта** - объем работы автотранспорта организаций всех видов экономической деятельности (без субъектов малого предпринимательства) по перевозкам грузов. Единицей измерения является тонно-километр, т.е. перемещение 1 тонны груза на 1 километр. Исчисляется суммированием произведений массы перевезенных грузов по каждой партии перевозки в тоннах на расстояние перевозки в километрах.

По грузообороту автомобильного транспорта организаций всех видов экономической деятельности без оценки деятельности малых и микропредприятий сведения формируются ежемесячно на основе данных ф. №П-1 «Сведения о производстве и отгрузке товаров и услуг».

**Пассажиροоборот автомобильного транспорта общего пользования** - объем работы автотранспорта по перевозкам пассажиров. Единицей измерения является пассажиро-километр, т.е. перемещение одного пассажира на 1 километр. Исчисляется суммированием произведений количества пассажиров по каждой позиции перевозки на расстояние перевозки в километрах.

Данные представлены по юридическим лицам всех видов экономической деятельности и физическим лицам, осуществляющим регулярные перевозки пассажиров на коммерческой основе по открытым в установленном порядке автобусным маршрутам общего пользования.

**По городским округам и муниципальным районам** согласно экономическому описанию и перечню объектов для проведения статистического наблюдения, формируемых Росстатом, по крупным, средним, некоммерческим организациям (при наличии явления) и их территориально - обособлен-

ным подразделениям в соответствии с фактическим местонахождением организации по классификатору территорий муниципальных образований (ОКТМО) ведется разработка статистических сведений по:

- *по грузообороту автомобильного транспорта организаций всех видов экономической деятельности* без оценки деятельности малых и микропредприятий - ежемесячно на основе данных ф. №П-1 «Сведения о производстве и отгрузке товаров и услуг»;

- *по пассажирообороту автобусов общего пользования* сведения формируются ежемесячно на основе данных ф. №1-автотранс «Сведения о работе автобусов по маршрутам регулярных перевозок» по юридическим лицам, включая малые предприятия (кроме микропредприятий), осуществляющим регулярные перевозки пассажиров по автобусным маршрутам общего пользования на коммерческой основе и органы местного самоуправления, осуществляющие функции по организации транспортного обслуживания населения на регулярных автобусных маршрутах общего пользования.

### **Потребительский рынок**

Оборот розничной торговли, оборот общественного питания формируются по данным сплошного статистического наблюдения за организациями, не относящимися к субъектам малого предпринимательства, выборочных обследований малых предприятий (кроме микропредприятий), а также ежегодных выборочных обследований индивидуальных предпринимателей и микропредприятий с распространением полученных данных на генеральную совокупность объектов наблюдения. В соответствии с требованиями системы национальных счетов эти показатели досчитываются на объемы деятельности, не наблюдаемой прямыми статистическими методами.

В соответствии с Производственным планом Росстата формируются уточненные данные по показателям «оборот розничной торговли», «оборот розничной торговли пищевыми продуктами, включая напитки, и табачными изделиями», «оборот розничной торговли непродовольственными товарами», «оборот общественного питания», «оборот оптовой торговли».

Уточнение показателей осуществляется за год и ежеквартально.

**Индекс предпринимательской уверенности** – комплексный показатель, характеризующий экономическую активность организаций розничной торговли, рассчитываемый как среднее арифметическое балансов оценок изменения экономического положения в текущем квартале и ожидаемых изменений в следующем квартале, а также фактического уровня складских запасов (последний - с обратным знаком).

**Оборот розничной торговли** представляет собой выручку от продажи товаров населению для личного потребления или использования в домашнем хозяйстве за наличный расчет или оплаченных по кредитным карточкам, расчетным чекам банков, по перечислениям со счетов вкладчиков, по поручению физического лица без открытия счета, посредством платежных карт.

Стоимость товаров, проданных (отпущенных) отдельным категориям населения со скидкой, или полностью оплаченных органами социальной защиты, включается в оборот розничной торговли в полном объеме.

**По городским округам и муниципальным районам** согласно экономическому описанию и перечню объектов для проведения статистического наблюдения, формируемых Росстатом, разработка статистических сведений по обороту розничной торговли формируется ежемесячно на основе данных ф. №П-1 «Сведения о производстве и отгрузке товаров и услуг» по крупным, средним, некоммерческим организациям (при наличии явления) и территориально - обособленным подразделениям с учетом досчетов на малые, микропредприятия и индивидуальных предпринимателей в соответствии с фактическим местонахождением организации по классификатору территорий муниципальных образований (ОКТМО).

**Оборот общественного питания** представляет собой выручку от продажи собственной кулинарной продукции и покупных товаров без кулинарной обработки населению для потребления, главным образом, на месте, а также организациям и индивидуальным предпринимателям для организации питания различных контингентов населения.

**По городским округам и муниципальным районам** согласно экономическому описанию и перечню объектов для проведения статистического наблюдения, формируемых Росстатом, разработка статистических сведений по обороту общественного питания формируется ежеквартально на основе данных ф. №П-1 «Сведения о производстве и отгрузке товаров и услуг» по крупным, средним, некоммерческим организациям (при наличии явления) и территориально - обособленным подразделениям с учетом досчетов на малые, микропредприятия и индивидуальных предпринимателей в соответствии с фактическим местонахождением организации по классификатору территорий муниципальных образований (ОКТМО).

**Объем платных услуг населению** отражает объем потребления населением различных видов услуг, оказанных резидентами российской экономики на основе новой формы федерального статистического наблюдения №П (услуги) «Сведения об объеме платных услуг населению по видам», утвержденной приказом Росстата от 04.08.2016 года №388 и разрабатываемой с января 2017 года.

Оперативные данные уточнены на основании данных, полученных на основании итогов годовых статистических обследований организаций, не относящихся к субъектам малого предпринимательства, и ежегодных выборочных обследований малых предприятий, микропредприятий и индивидуальных предпринимателей с распространением полученных данных на генеральную совокупность объектов наблюдения.

В объеме платных услуг населению учитывается экспорт услуг и не учитывается их импорт. Статистически данный показатель измеряется суммой денежных средств, уплаченных потребителем за оказанную ему услугу.

При этом оплата может производиться как самим потребителем, так и организацией, в которой работает данный потребитель, полностью или частично компенсирующей или оплачивающей расходы по потреблению им услуги. Этот показатель формируется на основании данных форм федерального государственного статистического наблюдения и экспертной оценки скрытой и неформальной деятельности на рынке услуг по утвержденной методике. **Ненаблюдаемая деятельность** в сфере услуг – это работа по оказанию платных услуг населению, которая не может быть учтена традиционными методами статистического наблюдения. Общая оценка ненаблюдаемой деятельности определяется, как сумма объема сокрытия платных услуг населению, оценки незарегистрированной деятельности и оценки неофициальной оплаты услуг. С развитием и совершенствованием статистического учета границы ненаблюдаемой экономики сдвигаются. Происходит расширение области официально зарегистрированной деятельности в сфере услуг при одновременном уменьшении ненаблюдаемой ее части. Так, с вовлечением в рамки федерального статистического наблюдения индивидуальных предпринимателей деятельность этих хозяйствующих субъектов переместилась из области ненаблюдаемой деятельности в формальную сферу.

Данные об объеме платных услуг населению в распределении по видам приведены в соответствии с Общероссийским классификатором услуг населению с учетом внесенных в него в установленном порядке изменений.

**По городским округам и муниципальным районам** согласно экономическому описанию и перечню объектов для проведения статистического наблюдения, формируемых Росстатом, разработка статистических сведений по объему платных услуг населению ежемесячно формируется на основе данных ф.№П(услуги) «Сведения об объеме платных услуг населению по видам» с численностью свыше 15 человек по крупным и средним организациям и их территориально - обособленным подразделениям, юридическое лицо которых находится на другой территории в соответствии с фактическим местонахождением организации по классификатору территорий муниципальных образований (ОКТМО).

### **Оптовая торговля**

**Оборот оптовой торговли** представляет собой выручку от реализации товаров, приобретенных ранее на стороне, в целях перепродажи юридическим лицам и индивидуальным предпринимателям для профессионального использования (переработки или дальнейшей продажи).

Оборот оптовой торговли формируется по данным сплошного статистического наблюдения за организациями, не относящимися к субъектам малого предпринимательства, выборочного обследования малых предприятий оптовой торговли (кроме микропредприятий), которые проводятся с месячной периодичностью, а также ежегодных выборочных обследований индивидуальных предпринимателей и микропредприятий с распространением полученных данных на генеральную совокупность объектов наблюдения.

В соответствии с требованиями системы национальных счетов оборот оптовой торговли организаций досчитывается на объемы деятельности, не наблюдаемой прямыми статистическими методами.

### **Внешняя торговля**

Информация о **внешней торговле** товарами представлена на основе данных Федеральной таможенной службы (ФТС) России.

**Экспорт** - вывоз товаров с таможенной территории государства за границу без обязательства об обратном ввозе. В экспорт включаются товары отечественного производства, а также реэкспорт товаров. К товарам отечественного производства относятся также товары иностранного производства, ввезенные в страну и подвергшиеся существенной переработке, изменяющей основные качественные или технические характеристики товаров. К реэкспортным товарам относятся товары, ввезенные в страну, а затем вывезенные за границу без переработки.

**Импорт** - ввоз товаров на таможенную территорию государства из-за границы без обязательства об обратном вывозе. В импорт включаются ввезенные товары, предназначенные для потребления в экономике страны, товары, ввозимые на территорию государства в соответствии с режимом реэкспорта, и товары, закупаемые для отечественных организаций за границей, для потребления на месте.

**Внешнеторговый оборот** - сумма экспорта и импорта.

**Сальдо торгового баланса** - разность экспорта и импорта. Положительное сальдо складывается тогда, когда экспорт больше импорта, отрицательное (ставится знак "-") - когда импорт больше экспорта.

### **Финансы**

**Сальдированный финансовый результат (прибыль (+) убыток (-))** - конечный финансовый результат, выявленный на основании бухгалтерского учета всех хозяйственных операций организаций, представляет собой сумму сальдированного финансового результата (прибыль (+), убыток (-)) от продажи продукции (работ, услуг), основных средств, иного имущества организаций и доходов от прочих операций, уменьшенных на сумму расходов по этим операциям.

**Суммарная задолженность по обязательствам** - кредиторская задолженность и задолженность по кредитам банков и займам.

**Кредиторская задолженность** - задолженность по расчетам с поставщиками и подрядчиками за поступившие материальные ценности, выполненные работы и оказанные услуги, в том числе задолженность, обеспеченная векселями выданными; задолженность по расчетам с дочерними и зависимыми обществами по всем видам операций; с рабочими и служащими по оплате труда, представляющая собой начисленные, но не выплаченные суммы оплаты труда; задолженность по отчислениям на государственное социальное

страхование, пенсионное обеспечение и медицинское страхование работников организации, задолженность по всем видам платежей в бюджет и внебюджетные фонды; задолженность организации по платежам по обязательному и добровольному страхованию имущества и работников организации и другим видам страхования, в которых организация является страхователем; авансы полученные, включающие сумму полученных авансов от сторонних организаций по предстоящим расчетам по заключенным договорам, а также штрафы, пени и неустойки, признанные организацией, или по которым получены решения суда (арбитражного суда) или другого органа, имеющего в соответствии с законодательством Российской Федерации право на принятие решения об их взыскании, и отнесенные на финансовые результаты организации, непогашенные суммы заемных средств, подлежащие погашению в соответствии с договорами.

**Дебиторская задолженность** - задолженность по расчетам с покупателями и заказчиками за товары, работы и услуги, в том числе задолженность, обеспеченная векселями полученными; задолженность по расчетам с дочерними и зависимыми обществами; суммы уплаченных другим организациям авансов по предстоящим расчетам в соответствии с заключенными договорами; задолженность по расчетам с прочими дебиторами, включающая в себя задолженность финансовых и налоговых органов (в том числе по переплате по налогам, сборам и прочим платежам в бюджет); задолженность работников организации по предоставленным им ссудам и займам за счет средств этой организации или кредита (ссуды на индивидуальное и кооперативное жилищное строительство, приобретение и благоустройство садовых участков, беспроцентные ссуды молодым семьям на улучшение жилищных условий или обзаведение домашним хозяйством и др.); задолженность подотчетных лиц; поставщиков по недостаткам товарно-материальных ценностей, обнаруженным при приемке; задолженность по государственным заказам, федеральным программам за поставленные товары, работы и услуги, а также штрафы, пени и неустойки, признанные должником, или по которым получены решения суда (арбитражного суда) или другого органа, имеющего в соответствии с законодательством Российской Федерации право на принятие решения об их взыскании, и отнесенные на финансовые результаты организации.

**По городским округам и муниципальным районам** согласно экономическому описанию и перечню объектов для проведения статистического наблюдения, формируемых Росстатом, разработка статистических сведений по дебиторской и кредиторской задолженности ежемесячно формируется на основе ф. №П-3 «Сведения о финансовом состоянии организации» по крупным, средним, некоммерческим организациям (при осуществлении производства товаров и услуг для реализации другим юридическим и физическим лицам) в соответствии с фактическим местонахождением организации по классификатору территорий муниципальных образований (ОКТМО).

## Цены

**Индекс потребительских цен и тарифов на товары и услуги (ИПЦ)** характеризует изменение во времени общего уровня цен на товары и услуги, приобретаемые населением. Он измеряет отношение стоимости фиксированного перечня товаров и услуг в ценах текущего периода к его стоимости в ценах предыдущего (базисного) периода.

**Базовый индекс потребительских цен (БИПЦ)** – в отличие от ИПЦ исключает краткосрочные неравномерные изменения цен под влиянием отдельных факторов, которые носят административный, а также сезонный характер и не связаны с общеэкономическим положением в стране. В набор не включены овощи и фрукты, услуги железнодорожного, воздушного транспорта, проезд в городском автобусе, троллейбусе, ритуальные услуги, алкогольные напитки.

**Индекс цен производителей промышленных товаров (услуг)** рассчитывается на основании регистрации цен на товары-представители в базовых организациях по видам деятельности.

**Стоимость условного (минимального) набора продуктов питания** отражает межрегиональную дифференциацию уровней потребительских цен на основные продукты питания, входящие в него. В состав этого набора включено 33 наименования продовольственных товаров. Данные о стоимости набора определяются в расчете на одного человека в месяц.

**Потребительские цены на лекарственные препараты.** В соответствии с Федеральным планом статистических работ, утвержденным распоряжением Правительства Российской Федерации от 6 мая 2008 г. N 671-р (с последующими изменениями и дополнениями), Росстат разрабатывает показатель "Индексы потребительских цен на товары и услуги" (ИПЦ), который используется в качестве одного из основных показателей, характеризующих уровень инфляции в Российской Федерации.

Наблюдение за потребительскими ценами на товары и услуги и исчисление на их основе ИПЦ осуществляется в соответствии с "Методологическими положениями по наблюдению за потребительскими ценами на товары и услуги и расчету индексов потребительских цен", утвержденными постановлением Росстата от 30 декабря 2014 г. N 734 и разработанными в соответствии с международными стандартами (изложенными, в частности, в "Резолюции об индексах потребительских цен"), принятой 17-й Международной конференцией статистиков по труду, а также в "Руководстве по индексу потребительских цен", разработанном МБТ, МВФ, ОЭСР, Евростатом, ЕЭК ООН и Всемирным банком), принятыми в большинстве стран мира.

Начиная с 2009 года во исполнение поручения заседания Правительственной комиссии по повышению устойчивости развития российской экономики (протокол от 10 марта 2009г. № 9 раздел 2 пункт 6), Росстату поручено обеспечить статистическое наблюдение за потребительскими ценами на лекарственные средства, включая жизненно необходимые и важнейшие, в

соответствии с перечнем, разработанным Минздравсоцразвития России.

Наблюдение за ценами на лекарственные средства осуществляется в те же сроки и в соответствии с методологией наблюдения за товарами и услугами, включаемыми в расчет ИПЦ, а именно ежемесячно с 21 по 25 число отчетного месяца в 13 аптеках 4 городов области: в Благовещенске (4 аптеки), Свободном (1 аптека), Тынде (3 аптеки) и Зее (4 аптеки), по 49 наименованиям, из них - 43 наименований - это медикаменты, 4 наименования - медицинские товары (корректирующие очки, медицинский термометр ртутный, термометр электронный, аппарат для измерения артериального давления электронный), 2 наименования – перевязочные товары (бинт, вата отечественная).

В перечень товаров и услуг, принятый для исчисления индекса потребительских цен, лекарственные препараты включены по своему международному непатентованному названию (далее МНН). При этом сбор ценовой информации производится по действующим торговым наименованиям (конкретным препаратам). Например, «Ацетилсалициловая кислота» – МНН, «Аспирин» – торговое наименование препарата.

В описании товара-представителя указываются наиболее распространенные и востребованные торговые наименования препарата. В том случае, если осуществлять наблюдение за рекомендованными препаратами в аптеках города не представляется возможным в связи с отсутствием этих лекарственных средств, наблюдение может осуществляться за другими торговыми наименованиями данного препарата, имеющими соответствующую описанию лекарственную форму и дозировку.

Так, по позиции «Комбинированные анальгетики» помимо рекомендованных для наблюдения за ценами препаратов Пенталгин, Пенталгин-ICN и Седалгин-Нео, могут регистрироваться цены и на другие препараты, содержащие формулу: Парацетамол + метамизол натрия + кофеин + фенобарбитал + кодеин (например, Пенталгин-Н.С., Пенталгин-Нова, Пенталгин-ФК, Пентальфен-МЭЗ, Пентамиалгин, Седал-М).

***Сведения по ценам формируются только в целом по региону.***



**Амурская область: экономика и социальная сфера**  
Аналитический обзор

Ответственные за выпуск:

И.К. Ремехова  
Н.С. Писменчук  
Е.В. Абоймова

Тел.: (84162) 598-620

Подписано в печать \_\_\_\_\_  
Формат \_\_\_\_\_

**РАСПРОСТРАНЕНИЕ  
ОФИЦИАЛЬНОЙ СТАТИСТИЧЕСКОЙ  
ИНФОРМАЦИИ**

**г.Благовещенск, ул.Кузнечная, 23  
598-682**

**<http://amurstat.gks.ru>**