

ФЕДЕРАЛЬНАЯ СЛУЖБА ГОСУДАРСТВЕННОЙ СТАТИСТИКИ

**ТЕРРИТОРИАЛЬНЫЙ ОРГАН ФЕДЕРАЛЬНОЙ СЛУЖБЫ
ГОСУДАРСТВЕННОЙ СТАТИСТИКИ ПО АМУРСКОЙ ОБЛАСТИ
(АМУРСТАТ)**

**АМУРСКИЙ
СТАТИСТИЧЕСКИЙ ЕЖЕГОДНИК
2023**

Статистический сборник

г.Благовещенск

УДК 311(571.61)
ББК 65.9(255.3)-05
А63

Редакционная коллегия:

Г.А. Давыдова - председатель редакционной коллегии

**О.Г. Какаулин, Н.А. Левченко, Л.Б. Пакулова, Е.А. Панова, И.К. Ремехова,
М.А. Рябчинская, Е.О. Решетова**

А63 Амурский статистический ежегодник 2023: Статистический сборник/
Амурстат.-Благовещенск, 2023. - 354с.

ISBN 978-5-904520-01-4

В сборнике представлены статистические данные о социально-экономическом положении Амурской области в 2022 году в сравнении с предыдущими годами. По многим показателям данные приведены в динамике. В сборник включены таблицы, характеризующие экономику области в целом, а также отдельные ее сектора. Ряд показателей приведен в разрезе муниципальных образований Амурской области, по регионам Дальневосточного федерального округа и по Российской Федерации в целом.

Данные рассчитаны согласно официальной статистической методологии, включающей в себя методы сбора, контроля, редактирования, сводки и группировки первичных статистических данных и административных данных, оценки точности официальной статистической информации и ее систематизации.

Сборник предназначен для широкого круга пользователей: экономистов, статистиков, научных работников, средств массовой информации, работников коммерческих структур, частных лиц.

УДК 311(571.61)
ББК 65.9(255.3)-05

ISBN 978-5-904520-01-4

© Территориальный орган Федеральной службы государственной статистики по Амурской области, 2023

E-mail: 28@rosstat.gov.ru
<http://28.rosstat.gov.ru>
ВКОНТАКТЕ <https://vk.com/vkamurstat>
<https://ok.ru/group/70000001309097>

ПРЕДИСЛОВИЕ

Территориальным органом Федеральной службы государственной статистики по Амурской области (Амурстатом) в соответствии с федеральным планом статистических работ проведена обработка и получение результатов в целях формирования официальной статистической информации.

Настоящая публикация является наиболее полным ежегодным изданием Амурстата, отражающим явления и процессы, происходящие в экономической и социальной жизни области. Сборник подготовлен на основе сведений, получаемых органами государственной статистики согласно федеральному плану статистических работ от организаций, населения путем проведения переписей, выборочных обследований и других форм статистического наблюдения, а также данных ведомственной статистики, предоставленных Управлением Федерального агентства кадастра объектов недвижимости по Амурской области, Управлением внутренних дел, Отделением по Амурской области Дальневосточного главного управления Центрального банка Российской Федерации, Управлением Федеральной налоговой службы по Амурской области, министерством финансов и управлением занятости населения Правительства Амурской области, Управлением Росреестра по Амурской области, отделом водных ресурсов Амурского бассейнового водного управления по Амурской области, Управлением по технологическому и экологическому надзору Ростехнадзора по Амурской области и др.

В сборнике представлена информация о населении, его занятости, уровне жизни. Публикуются данные о состоянии социальной сферы, развитии новых форм хозяйственной деятельности. Значительное место отведено показателям, которые характеризуют положение в отдельных секторах экономики – сельском и лесном хозяйстве, строительстве, транспорте, связи, торговле. Публикуются сведения о деятельности организаций, занимающихся промышленным производством; данные о результатах научных разработок, инновационной деятельности, сведения о финансовом состоянии организаций, инвестициях, ценах и тарифах.

По некоторым показателям данные приведены за 1970, 1980, 1990, 1995, 2000, 2005, 2010-2022 годы с учетом сопоставимости показателей, кроме тех, отчетность по которым ведется с более позднего периода, исключив год начала статистического наблюдения, приходящийся на промежуточный период указанных интервалов лет. В таблицах, представленных по видам экономической деятельности, установлена динамика лет в зависимости от срока начала разработки показателя и его ретроспективного пересчета в соответствии с ОКВЭД.

В разделе «Статистические показатели экономического и социального положения муниципальных образований Амурской области» размещены показатели по городским округам и муниципальным районам и округам, что позволяет провести сопоставления и получить более полную информацию о развитии муниципальных образований области. Информация о социально-экономическом положении Амурской области в сравнении с другими регионами Дальнего Востока представлена в разделе «Статистические показатели экономического и социального положения регионов, входящих в Дальневосточный федеральный округ».

В целях обеспечения конфиденциальности первичных статистических данных, полученных от организаций (ст. 4, п. 5; ст. 9, п. 1 Федерального закона от 29.11.2007 № 282-ФЗ «Об официальном статистическом учете и системе государственной статистики в Российской Федерации»), данные о производстве отдельных видов продукции и оказанию услуг по перевозке грузов и пассажиров на транспорте, косвенно раскрывающие единственных производителей продукции и услуг в Амурской области, в таблицах соответствующих разделов издания обозначены «».*

Данные за 2022 год в ряде случаев являются предварительными, за предыдущие годы по некоторым показателям уточнены по сравнению с опубликованными ранее.

Более подробная информация по отдельно взятым вопросам социально-экономического положения Амурской области публикуется в других изданиях Амурстата, перечень которых приведен в конце настоящего ежегодника.

СПИСОК СОКРАЩЕНИЙ

| | | | |
|-----------------|-----------------------|-------|------------------|
| тыс. | - тысяча | т·км | - тонно-километр |
| млн. | - миллион | л | - литр |
| млрд. | - миллиард | дкл | - декалитр |
| трлн. | - триллион | га | - гектар |
| мм | - миллиметр | кВт | - киловатт |
| м | - метр | кВт·ч | - киловатт-час |
| пог. м | - погонный метр | ккал | - килокалория |
| м ² | - квадратный метр | Гкал | - гигакалория |
| м ³ | - кубический метр | л.с. | - лошадиная сила |
| км | - километр | г. | - год |
| км ² | - квадратный километр | долл. | - доллар |
| км ³ | - кубический километр | руб. | - рубль |
| г | - грамм | р. | - раз |
| кг | - килограмм | шт. | - штука |
| т | - тонна | экз. | - экземпляр |

Приняты условные обозначения:

- явление отсутствует
- ... данных не имеется
- 0,0 значение показателя меньше единицы измерения

В отдельных случаях незначительные расхождения между итогом и суммой слагаемых объясняются округлением данных.

СОДЕРЖАНИЕ

| | |
|--|-----|
| ПРЕДИСЛОВИЕ | 3 |
| 1. ОСНОВНЫЕ СОЦИАЛЬНО-ЭКОНОМИЧЕСКИЕ ХАРАКТЕРИСТИКИ АМУРСКОЙ ОБЛАСТИ | 9 |
| 2. ГОСУДАРСТВЕННОЕ УСТРОЙСТВО АМУРСКОЙ ОБЛАСТИ, | 15 |
| 2.1. Муниципальные образования Амурской области | 17 |
| 2.2. Состав Законодательного собрания | 18 |
| 3. ПРИРОДНЫЕ РЕСУРСЫ И ОХРАНА ОКРУЖАЮЩЕЙ СРЕДЫ | 19 |
| 3.1. Климат и природные ресурсы | 21 |
| 3.2. Охрана окружающей среды | 22 |
| 4. НАСЕЛЕНИЕ | 29 |
| 4.1. Численность и состав населения | 31 |
| 4.2. Поселенческая структура | 32 |
| 4.3. Изменение возрастно-половой структуры | 34 |
| 4.4. Естественное движение населения | 38 |
| 4.5. Миграция | 42 |
| 5. ТРУД | 47 |
| 5.1. Занятость и безработица | 49 |
| 5.2. Прием и выбытие работников, использование рабочего времени, забастовки | 59 |
| 5.3. Условия труда, производственный травматизм | 60 |
| 6. УРОВЕНЬ ЖИЗНИ НАСЕЛЕНИЯ | 69 |
| 6.1. Индикаторы уровня жизни населения | 71 |
| 6.2. Доходы населения | 73 |
| 6.3. Среднемесячная заработная плата | 74 |
| 6.4. Пенсионное и социальное обеспечение | 76 |
| 6.5. Социально-экономическая дифференциация населения по доходам | 78 |
| 6.6. Расходы, сбережения и имущество населения | 80 |
| 6.7. Жилищные условия населения | 84 |
| 7. ОБРАЗОВАНИЕ | 91 |
| 7.1. Дошкольное образование | 95 |
| 7.2. Дополнительное образование детей | 97 |
| 8. ЗДРАВООХРАНЕНИЕ | 99 |
| 8.1. Лечебно-профилактическая помощь населению | 101 |
| 8.2. Заболеваемость населения | 106 |
| 8.3. Инвалидность населения | 113 |
| 8.4. Санаторно-курортные организации и организации отдыха | 114 |
| 9. ОТДЫХ И ТУРИЗМ | 117 |
| 9.1. Отдых | 119 |
| 9.2. Туризм | 120 |
| 9.3. Спортивные сооружения | 123 |
| 10. ОБЩЕСТВЕННЫЕ ОБЪЕДИНЕНИЯ И РЕЛИГИОЗНЫЕ ОРГАНИЗАЦИИ | 125 |
| 11. СИСТЕМА НАЦИОНАЛЬНЫХ СЧЕТОВ | 129 |
| 12. ИНВЕСТИЦИИ | 143 |
| 12.1. Инвестиции в нефинансовые активы | 145 |
| 12.2. Финансовые вложения | 150 |
| 13. ОСНОВНЫЕ ФОНДЫ | 153 |
| 14. ПРЕДПРИЯТИЯ И ОРГАНИЗАЦИИ | 163 |
| 14.1. Общая характеристика предприятий и организаций | 165 |
| 14.2. Малое и индивидуальное предпринимательство | 167 |
| 15. ПРОМЫШЛЕННОЕ ПРОИЗВОДСТВО | 175 |
| 15.1. Общеэкономические показатели | 177 |
| 15.2. Добыча полезных ископаемых | 182 |
| 15.3. Обрабатывающие производства | 183 |
| 15.4. Обеспечение электрической энергии, газом и паром, кондиционирование воздуха | 188 |
| 15.5. Водоснабжение, водоотведение, организация сбора и утилизации отходов, деятельность по ликвидации загрязнений | 189 |

| | |
|--|-----|
| 16. СЕЛЬСКОЕ И ЛЕСНОЕ ХОЗЯЙСТВО..... | 191 |
| 16.1. Сельское хозяйство | 193 |
| 16.2. Лесное хозяйство | 202 |
| 16.4. Лесоводство и лесозаготовки | 203 |
| 17. СТРОИТЕЛЬСТВО | 207 |
| 17.1. Деятельность строительных организаций | 209 |
| 17.2. Ввод в действие зданий, отдельных производственных мощностей, жилых домов и объектов социально-культурного назначения | 211 |
| 18. ТОРГОВЛЯ И УСЛУГИ НАСЕЛЕНИЮ | 219 |
| 18.1. Розничная торговля | 222 |
| 18.2. Оптовая торговля..... | 228 |
| 18.3. Услуги населению | 229 |
| 19. ТРАНСПОРТ | 237 |
| 19.1. Грузовые перевозки..... | 239 |
| 19.2. Пассажирские перевозки | 240 |
| 19.3. Транспортные средства и пути сообщения | 241 |
| 19.4. Аварийность на транспорте..... | 242 |
| 19.5. Основные показатели развития почтовой связи | 243 |
| 20. ИНФОРМАЦИОННЫЕ И КОММУНИКАЦИОННЫЕ ТЕХНОЛОГИИ | 245 |
| 21. НАУКА И ИННОВАЦИИ | 253 |
| 21.1. Научные исследования..... | 255 |
| 21.2. Инновационная деятельность организаций | 261 |
| 22. ФИНАНСЫ..... | 269 |
| 22.1. Состояние взаиморасчетов в организациях | 171 |
| 22.2. Просроченная задолженность по заработной плате работникам организаций..... | 174 |
| 23. ЦЕНЫ И ТАРИФЫ | 277 |
| 23.1. Индексы потребительских цен и средние потребительские цены на товары и услуги..... | 281 |
| 23.2. Индексы цен и средние цены на рынке жилья..... | 286 |
| 23.3. Индексы цен и средние цены производителей | 287 |
| 24. СТАТИСТИЧЕСКИЕ ПОКАЗАТЕЛИ ЭКОНОМИЧЕСКОГО И СОЦИАЛЬНОГО ПОЛОЖЕНИЯ МУНИЦИПАЛЬНЫХ ОБРАЗОВАНИЙ АМУРСКОЙ ОБЛАСТИ | 293 |
| Государственное устройство | 295 |
| Природные ресурсы и охрана окружающей среды | 297 |
| Население | 300 |
| Труд | 310 |
| Уровень жизни населения..... | 314 |
| Образование | 320 |
| Здравоохранение..... | 322 |
| Предприятия и организации | 324 |
| Сельское хозяйство | 328 |
| Строительство..... | 329 |
| Торговля и услуги..... | 333 |
| Финансы | 337 |
| Инвестиции | 339 |
| 25. СТАТИСТИЧЕСКИЕ ПОКАЗАТЕЛИ ЭКОНОМИЧЕСКОГО И СОЦИАЛЬНОГО ПОЛОЖЕНИЯ РЕГИОНОВ, ВХОДЯЩИХ В ДАЛЬНЕВОСТОЧНЫЙ ФЕДЕРАЛЬНЫЙ ОКРУГ | 343 |

АМУРСКАЯ ОБЛАСТЬ

Территория Амурской области составляет 361,9 тыс. кв. км. (2,1% территории Российской Федерации). Расстояние от Благовещенска до Москвы - 7985 км по железной дороге.

Располагается область на юго-востоке Российской Федерации в азиатской ее части, между Становым хребтом на севере и рекой Амур на юге. На юге проходит государственная граница с Китаем. На западе область граничит с Забайкальским краем, на севере - с Республикой Саха (Якутия) и на востоке - с Хабаровским краем и Еврейской автономной областью. Почти вся территория области расположена в бассейне реки Амур.

Область лежит в умеренном географическом поясе, между 49 и 57 градусами северной широты. Самая северная ее точка находится на реке Хани (приток реки Олекмы), южная - на реке Амур, западная - на границе с Забайкальем, восточная - в хребте Ям-Алинь. Амурская область расположена в умеренном тепловом поясе. Климат континентальный с муссонными чертами. Средняя температура воздуха колеблется с юга на север от +20,7 до +17,6 градуса в июле и от -27,6 до -32,8 градуса в январе. Зима сухая и малоснежная. Примерно 90% влаги приходится на теплое время года. Общая протяженность рек Амурской области превышает 77 тыс. км. Больших рек, длина которых свыше 500 км, семь: Амур, Зея, Селенджан, Гиллой, Бурей, Олекма, Нюкжа.

Амурская область относится к числу малонаселенных территорий Российской Федерации. Размещение населения неравномерное. Наиболее густо заселена южная часть области. Средняя плотность населения области - 2,1 человека на 1 кв. километр. Основная масса населения - русские, украинцы, белорусы. В северных районах области в нескольких селениях проживают эвенки.

На 1 января 2023 года в состав Амурской области входили 9 городских округов, 12 муниципальных округов и 8 муниципальных районов. В их составе учтены населенные пункты: 8 городов областного подчинения, 2 города районного подчинения, 15 поселков городского типа, 98 сельских поселений, 602 сельских населенных пункта.

Структурное положение и сложное многоэтапное геологическое развитие территории Приамурья обусловили уникальность ее минерагии. Здесь известны месторождения и проявления россыпного и рудного золота, серебра, титана, молибдена, вольфрама, меди, олова, полиметаллов, сурьмы, бурого и каменного угля, цеолитов, каолина, цементного сырья, апатита, графита, талька, полудрагоценных, поделочных, облицовочных камней и других полезных ископаемых.

В настоящее время структура промышленного производства имеет энергетически-сырьевую направленность. Основную удельный вес занимают энергетика и золотодобыча.

Приграничное положение, наличие значительного ресурсного потенциала, открывают для области большие возможности. Основные направления социально-экономического развития Амурской области сформированы в *Комплексном плане социально-экономического развития Амурской области до 2025 года*, утвержденного распоряжением Правительства Амурской области от 31.01.2018 №12-р. Согласно комплексному

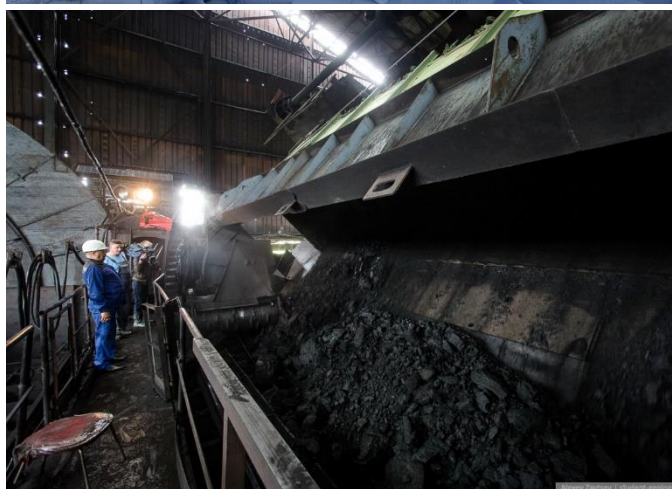

плану **выделены шесть центров экономического развития: газопереработки, добычи полезных ископаемых, агропромышленного, энергетического, туристско-рекреационного и космического**, в рамках которых планируется реализация мероприятий капитального строительства, капитального ремонта, модернизации социальной, транспортной и жилищно-коммунальной инфраструктуры.

Основой центров экономического развития станут крупные инвестиционные проекты:

- развитие золотодобычи в Селемджинском районе, освоение Бамского золоторудного месторождения, наращивание добычи золота на Покровском и Маломырском рудниках, рост добычи угля в связи с наращиванием мощностей на разрезе «Ерковецкий» и началом освоения Огоджинского месторождения, освоение месторождения медно-никелевых руд «Кун-Манье», Дармаканского месторождения кварцевых песков, строительство автоклавного гидрометаллургического комплекса на Покровском месторождении;

- строительство и модернизация предприятий агропромышленного комплекса.

- реализация масштабных инвестиционных проектов – строительство магистрального газопровода «Сила Сибири», Амурского газоперерабатывающего завода и Амурского газохимического комплекса;

- строительство объектов космодрома «Восточный», реконструкция участков федеральной автодороги «Лена», строительство подъездов к населенным пунктам Амурской области от автомобильной дороги «Амур», строительство и реконструкция участков автодорог регионального и местного значения, строительство мостового перехода через реку Зея, строительство жилого микрорайона «Алексеевский» в г. Свободном, строительство набережной на р. Зея, строительство и реконструкция набережной на р. Амур.

Названные направления будут сопровождаться реализацией приоритетов и задач в рамках национальных проектов определенных в Указе Президента Российской Федерации от 07.05.2018 №204 «О национальных целях и стратегических задачах развития Российской Федерации на период до 2024 года» и Указах Президента Российской Федерации от 07.05.2012 №596–601, 606.

За период до 2025 года в области ожидается создание свыше 20 тысяч новых высокопроизводительных рабочих мест, доля обрабатывающего сегмента экономики увеличится с 3 до 30 процентов. За период с 2017 по 2025 годы прирост налоговых поступлений в бюджет области составит свыше 60 млрд.рублей, тем самым значительно расширятся возможности решения социальных задач.



ОСНОВНЫЕ СОЦИАЛЬНО-ЭКОНОМИЧЕСКИЕ ХАРАКТЕРИСТИКИ АМУРСКОЙ ОБЛАСТИ

раздел 1



Административно-территориальное деление Амурской области



Условные обозначения:

- г. Благовещенск
- г. Белогорск
- г. Зeya
- г. Райчихинск
- г. Свободный
- г. Тында
- г. Шимановск
- г. Циолковский
- пгт Прогресс

Цифрами на карте обозначены муниципальные образования:

- | | |
|----------------------|--------------------|
| 1 – Архаринский | 11 – Михайловский |
| 2 – Белогорский | 12 – Октябрьский |
| 3 – Благовещенский | 13 – Ромненский |
| 4 – Бурейский | 14 – Свободненский |
| 5 – Завитинский | 15 – Селемджинский |
| 6 – Зейский | 16 – Серышевский |
| 7 – Ивановский | 17 – Сквородинский |
| 8 – Константиновский | 18 – Тамбовский |
| 9 – Магдагачинский | 19 – Тындинский |
| 10 – Мазановский | 20 – Шимановский |

Основные социально-экономические показатели

| | 2022 | В % (раз) к предыдущему году | | | | | Россия 2022 в % к 2021 |
|---|----------|------------------------------|-------|-------|-------|-------|------------------------------|
| | | 2015 | 2019 | 2020 | 2021 | 2022 | |
| Численность населения (на конец года), тыс. человек | 756,2 | 99,5 | 99,6 | 99,0 | 98,8 | 99,0 | 99,6 |
| Среднегодовая численность занятых в экономике, тыс. человек ¹⁾ | 383,1 | 93 | 99,9 | 98 | 100,1 | 100,5 | 100,6 |
| Общая численность безработных (за год), тыс. человек | 16,8 | 102 | 96 | 110 | 86 | 81 | 81 |
| Численность официально зарегистрированных безработных (на конец декабря), тыс. человек | 4,3 | 112 | 88 | 151 | 48 | 69 | 73 |
| Численность пенсионеров (на конец года), тыс. человек | 213,6 | 100,6 | 98 | 98 | 97 | 98 | 94 |
| Реальные располагаемые денежные доходы | x | 98 | 98,8 | 100,9 | 103 | 99,4 | 99,0 |
| Среднемесячная начисленная заработная плата одного работника по крупным, средним и малым предприятиям, рублей: | | | | | | | |
| номинальная | 65863,9 | 102 | 112 | 111 | 113 | 111 | 114 |
| реальная | x | 88 | 106 | 105 | 106 | 100 | 100 |
| Задолженность по заработной плате на конец года, млн. рублей | - | - | - | - | - | - | 40 |
| Средний размер назначенных месячных пенсий, рублей | 19519,0 | 111 | 106 | 106 | 110 | 115 | 114 |
| Валовой региональный продукт | x | 104 | 114 | 101,5 | 108 | ... | 98 |
| Продукция сельского хозяйства ^{2) 3)} в действующих ценах, млн. рублей | 85919,2 | 101 | 88 | 104 | 111 | 124 | 111 |
| Ввод в действие жилых домов, тыс. кв.м общей площади | 378,6 | 76 | 129 | 76 | 145 | 167 | 111 |
| Объем работ, выполненных по виду деятельности "строительство" в действующих ценах, млрд. рублей | 268243,9 | 180 | в2,1р | 102 | 85 | 98 | 105 |
| Грузооборот автомобильного транспорта организаций всех видов экономической деятельности ⁴⁾ , млн. ткм | 964,1 | 111 | 103 | 90 | 108 | 113 | 98 |
| Пассажиروоборот автобусов общего пользования, млн. пасс.км. | 32,7 | 95 | 105 | 105 | 137 | 92 | 103 |
| Оборот розничной торговли, млн. рублей | 245630,1 | 95 | 102 | 99,3 | 104 | 99,7 | 94 |
| Оборот общественного питания, млн. рублей | 13734,2 | 96 | 102 | 95 | 137 | 129 | 107 |
| Объем платных услуг населению, млн. рублей | 54677,4 | 95 | 99,7 | 93 | 104 | 100,6 | 105 |
| Инвестиции в основной капитал, млн. рублей ⁵⁾ | 488038,2 | 129 | 127 | 98,6 | 106 | 109 | 105 |
| Индекс потребительских цен на товары и услуги (декабрь к декабрю предыдущего года) | x | 112,8 | 104,8 | 107,2 | 106,3 | 112,3 | 111,9 |
| Индекс цен производителей промышленных товаров (декабрь к декабрю предыдущего года) | x | 115,8 | 107,7 | 128,0 | 100,3 | 92,1 | 96,7 |
| Сводный индекс цен на продукцию (затраты, услуги) инвестиционного назначения (декабрь к декабрю предыдущего года) | x | 103,3 | 105,8 | 108,7 | 108,1 | 111,9 | 114,7 |
| Индекс цен производителей сельскохозяйственной продукции (декабрь к декабрю предыдущего года) | x | 120,5 | 101,0 | 107,3 | 113,7 | 93,2 | 95,9 |
| Индекс тарифов на грузовые перевозки (декабрь к декабрю предыдущего года) | x | 116,0 | 102,2 | 100,8 | 122,7 | 107,2 | 128,4 |

¹⁾ По балансу трудовых ресурсов. Начиная с 2010г., среднегодовая численность занятых в экономике рассчитана по хозяйственным видам деятельности и с учетом указаний Росстата по изменению методологии расчета данного показателя

²⁾ Суммарный объем продукции по видам деятельности "растениеводство", "животноводство", "растениеводство в сочетании с животноводством"

³⁾ Данные за 2015-2017гг. пересчитаны с учетом итогов ВСХП-2016

⁴⁾ Данные утверждены Росстатом без оценки деятельности малых и микропредприятий

⁵⁾ Данные за 2022г. предварительные

Место, занимаемое Дальневосточным федеральным округом в Российской Федерации в 2021 году по основным социально-экономическим показателям

| | Площадь территории ¹⁾ | Численность населения на 1 января 2022г. ¹⁾ | Уровень занятости ¹⁾ | Уровень безработицы (по методологии МОТ) ²⁾ | Среднедушевые денежные доходы (в месяц) ¹⁾ | Среднемесячная номинальная заработная плата работников организаций ¹⁾ | Число собственных легковых автомобилей на 1000 человек населения ¹⁾ | Общая площадь жилых помещений, приходящая в среднем на одного жителя ¹⁾ | Численность студентов, обучающихся по программам высшего образования на 10000 человек населения ¹⁾ | Валовой региональный продукт на душу населения ^{1);3)} в 2020г. | Основные фонды в экономике (по полной учетной стоимости; на конец года) ¹⁾ |
|--|----------------------------------|--|---------------------------------|--|---|--|--|--|---|--|---|
| Дальневосточный федеральный округ | 1 | 8 | 3 | 6 | 3 | 2 | 2 | 7 | 7 | | 7 |
| Республика Бурятия | 14 | 54 | 78 | 77 | 60 | 34 | 70 | 77 | 50 | 70 | 61 |
| Республика Саха (Якутия) | 1 | 52 | 13 | 69 | 12 | 9 | 75 | 73 | 40 | 8 | 22 |
| Забайкальский край | 10 | 49 | 53 | 76 | 53 | 22 | 60 | 78 | 51 | 50 | 53 |
| Камчатский край | 8 | 79 | 5 | 11 | 7 | 7 | 1 | 59 | 75 | 12 | 69 |
| Приморский край | 22 | 27 | 21 | 28 | 15 | 18 | 2 | 70 | 42 | 22 | 18 |
| Хабаровский край | 3 | 35 | 9 | 7 | 13 | 16 | 58 | 66 | 15 | 18 | 30 |
| Амурская область | 13 | 61 | 30 | 52 | 18 | 15 | 54 | 54 | 56 | 23 | 44 |
| Магаданская область | 9 | 83 | 3 | 45 | 5 | 3 | 17 | 30 | 54 | 5 | 76 |
| Сахалинская область | 37 | 75 | 8 | 53 | 6 | 6 | 32 | 33 | 79 | 4 | 24 |
| Еврейская автономная область | 60 | 82 | 51 | 58 | 48 | 24 | 68 | 69 | 76 | 51 | 80 |
| Чукотский автономный округ | 6 | 84 | 1 | 3 | 1 | 1 | 85 | 72 | 83 | 3 | 82 |

Продолжение

| Объем отгруженных товаров собственного производства, выполненных работ и услуг собственными силами по видам экономической деятельности ¹⁾ | | | | Производство сельского хозяйства ¹⁾ | Ввод в действие общей площади жилых домов на 1000 человек населения ¹⁾ | Удельный вес дорог с твердым покрытием в общей протяженности автомобильных дорог общего пользования ¹⁾ | Оборот розничной торговли на душу населения ¹⁾ | Число персональных компьютеров на 100 работников ¹⁾ | Поступление налогов, сборов и иных обязательных платежей в бюджетную систему Российской Федерации на душу населения ¹⁾ | Инвестиции в основной капитал на душу населения ¹⁾ |
|--|-----------------------------|--|--|--|---|---|---|--|---|---|
| добыча полезных ископаемых | обрабатывающие производства | обеспечение электрической энергией, газом и паром; кондиционирование воздуха | водоснабжение; водоотведение, организация сбора и утилизации отходов, деятельность по ликвидации загрязнений | | | | | | | |
| 4 | 7 | 7 | 7 | 8 | 8 | 8 | 3 | 5 | 6 | 2 |
| 33 | 65 | 58 | 60 | 65 | 76 | 64 | 43 | 12 | 72 | 63 |
| 5 | 74 | 24 | 49 | 60 | 31 | 85 | 15 | 20 | 7 | 8 |
| 22 | 75 | 50 | 68 | 62 | 80 | 57 | 68 | 20 | 71 | 21 |
| 38 | 62 | 62 | 69 | 73 | 82 | 5 | 33 | 12 | 27 | 11 |
| 42 | 46 | 22 | 36 | 39 | 54 | 12 | 22 | 15 | 46 | 25 |
| 31 | 35 | 27 | 39 | 66 | 77 | 13 | 6 | 10 | 29 | 15 |
| 28 | 71 | 45 | 66 | 35 | 75 | 34 | 20 | 24 | 77 | 7 |
| 37 | 54 | 66 | 78 | 81 | 83 | 3 | 12 | 16 | 22 | 6 |
| 7 | 69 | 63 | 64 | 68 | 7 | 74 | 3 | 16 | 5 | 5 |
| 40 | 80 | 83 | 81 | 77 | 81 | 11 | 69 | 19 | 65 | 39 |
| 43 | 67 | 71 | 80 | 83 | 85 | 83 | 40 | 21 | 8 | 3 |

¹⁾ Места по субъектам и федеральным округам соответственно определены на основе ранжирования значения показателя в порядке убывания.

²⁾ Места по субъектам и федеральным округам соответственно определены на основе ранжирования значения показателя в порядке возрастания.

³⁾ Рейтинг мест ВРП на душу населения производится без учета данных по автономным округам, входящим в состав субъекта

**Показатели социально-экономического развития Российской Федерации,
необходимые для мониторинга достижения показателей национальных проектов (программ)
и находящиеся в компетенции Росстата
(в соответствии с разделом 2.9. Федерального плана статистических работ)**

7 мая 2018 года вступил в действие Указ Президента Российской Федерации № 204 «О национальных целях и стратегических задачах развития Российской Федерации на период до 2024 года», устанавливающий и утверждающий национальные проекты России, сформированные по 13 стратегическим направлениям. Срок реализации национальных проектов – 31 декабря 2024 года. 113 показателей национальных проектов, участие в формировании официальной статистической информации по которым принимают 25 министерств и ведомств, включено в Федеральный план статистических работ, утвержденный Правительством Российской Федерации. За Росстатом закреплён 21 показатель, часть из которых находится в стадии разработки. Всего предусматривается включение в Федеральный план статистических работ 340 показателей.

Амурская область

| № п/п | Название показателя | 2017 | 2018 | 2019 | 2020 | 2021 | 2022 |
|--|--|--------|--------|--------|--------|--------|--------|
| Национальный проект «Демография» | | | | | | | |
| 1 | Ожидаемая продолжительность жизни, лет | 69,1 | 69,1 | 68,7 | 67,4 | 66,3 | 68,2 |
| | Ожидаемая продолжительность здоровой жизни, лет | - | - | 57,4 | 55,5 | 57,4 | 36,2 |
| 2 | Смертность населения старше трудоспособного возраста (женщины, достигшие возраста 55 лет и старше, мужчины, достигшие возраста 60 лет и старше) на 100 тыс. человек соответствующего возраста, человек | 4229,1 | 4135,6 | 4301,0 | 5192,6 | 6246,8 | 4587,6 |
| 3 | Суммарный коэффициент рождаемости, единиц | 1,71 | 1,65 | 1,53 | 1,54 | 1,51 | 1,46 |
| 4 | Доля граждан, ведущих здоровый образ жизни, % | - | - | 5,4 | 3,9 | 4,3 | 1,7 |
| 5 | Доля граждан, систематически занимающихся физической культурой и спортом, % | 24,3 | 27,4 | 31,9 | 36,0 | 41,8 | 45,5 |
| Национальный проект «Здравоохранение» | | | | | | | |
| 6 | Смертность населения трудоспособного возраста (женщины в возрасте 16 - 55 лет, мужчины в возрасте 16 - 60 лет, на 100 тыс. населения), человек | 630,9 | 654,6 | 681,7 | 770,2 | 807,7 | 746,6 |
| 7 | Смертность от болезней системы кровообращения (на 100 тыс. населения), человек | 426,6 | 460,0 | 572,3 | 639,4 | 655,8 | 608,9 |
| 8 | Смертность от новообразований, в том числе от злокачественных (на 100 тыс. населения), человек | 197,5 | 204,6 | 229,9 | 232,7 | 222,9 | 209,8 |
| 9 | Младенческая смертность (на 1 тыс. родившихся живыми), человек | 4,9 | 5,1 | 5,3 | 5,4 | 4,8 | 4,4 |
| Национальный проект «Жилье и городская среда» | | | | | | | |
| 10 | Объем жилищного строительства | | | | | | |
| | тыс. кв. метров общей площади | 181,6 | 158,7 | 204,9 | 156,1 | 226,3 | 378,6 |
| | в % к предыдущему году | 82,1 | 87,4 | 129,1 | 76,2 | 144,9 | 167,3 |
| 11 | Ввод жилья в многоквартирных жилых домах | | | | | | |
| | тыс. кв. метров общей площади | 149,2 | 120,5 | 142,4 | 84,7 | 113,1 | 216,4 |
| | в % к предыдущему году | 80,2 | 80,8 | 118,2 | 59,5 | 129,0 | 191,3 |
| 12 | Средняя стоимость 1 кв. метра модельного жилья на первичном рынке, тыс. рублей | - | 53,2 | 61,2 | 74,4 | 92,5 | ... |
| Национальный проект «Наука» | | | | | | | |
| 13 | Доля исследователей в возрасте до 39 лет в общей численности российских исследователей, % | 37,6 | 36,5 | 40,4 | 40,7 | 33,0 | 43,1 |
| 14 | Внутренние затраты на исследования и разработки за счет всех источников (в текущих ценах), млн. рублей | 478,7 | 573,6 | 677,3 | 677,7 | 752,4 | 991,8 |
| Национальный проект «Цифровая экономика» | | | | | | | |
| 15 | Доля домохозяйств, имеющих широкополосный доступ к информационно-телекоммуникационной сети «Интернет», % | 70,8 | 71,5 | 65,0 | 72,4 | 85,9 | 85,9 |

ГОСУДАРСТВЕННОЕ УСТРОЙСТВО АМУРСКОЙ ОБЛАСТИ

раздел 2



Муниципальные образования Амурской области

Состав Законодательного собрания



2. ГОСУДАРСТВЕННОЕ УСТРОЙСТВО АМУРСКОЙ ОБЛАСТИ

Амурская область является субъектом Российской Федерации, входит в состав Дальневосточного федерального округа.

Законодательную власть в области осуществляет Законодательное собрание Амурской области, являющееся постоянно действующим высшим и единственным органом законодательной власти области. Срок полномочий Законодательного собрания – 5 лет, состоит из 27 депутатов.

Губернатор Амурской области – высшее должностное лицо.

Высшим исполнительным органом власти является Правительство Амурской области, возглавляемое Губернатором.

Правосудие на территории области осуществляется только судом.

Местное самоуправление осуществляется на территории Амурской области в городских, сельских поселениях, городских округах, муниципальных округах и муниципальных районах.

2.1. Муниципальные образования Амурской области

Территория и население Амурской области на 1 января 2023 года

| | Площадь территории, тыс. км ² | Численность населения, тыс. человек | Число жителей на 1 км ² | Число муниципальных образований | Административный центр и наиболее крупные города |
|------------------|--|-------------------------------------|------------------------------------|---------------------------------|--|
| Амурская область | 361,9 | 756,2 | 2,1 | 133 | Благовещенск, Белогорск, Свободный, Тында |

Муниципально-территориальное деление на 1 января 2023 года

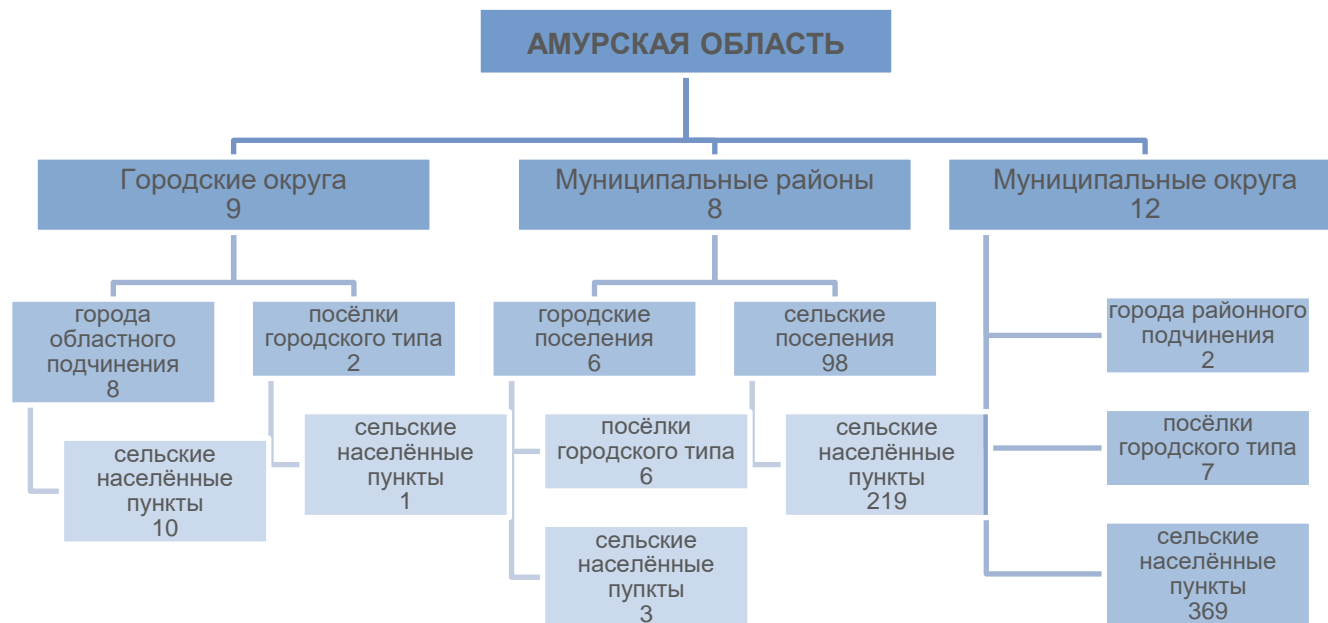

2.2. Состав Законодательного собрания Амурской области на 1 января 2023 года¹⁾

| | Численность депутатов, всего | в том числе | | | | | | |
|---|------------------------------|-------------|----------|------------------|----------|-----------|----------|-------------|
| | | по полу | | по возрасту, лет | | | | |
| | | мужчины | женщины | до 30 | 30-39 | 40-49 | 50-59 | 60 и старше |
| Депутаты Законодательного Собрания, всего | 27 | 22 | 5 | 1 | 5 | 10 | 3 | 8 |
| в т.ч. по фракциям: | | | | | | | | |
| депутатская фракция «Единая Россия» | 19 | 16 | 3 | - | 4 | 6 | 3 | 6 |
| депутатская фракция «Коммунистическая партия коммунисты России» | 1 | 1 | - | - | - | - | - | 1 |
| депутатская фракция Коммунистическая партия Российской Федерации | 3 | 2 | 1 | - | 1 | 2 | - | - |
| депутатская фракция Политической партии ЛДПР – Либерально-демократической партии России | 1 | - | 1 | - | - | 1 | - | - |
| депутатская фракция «Новые люди» | 1 | 1 | - | 1 | - | - | - | - |
| депутатская фракция «Российская партия пенсионеров за социальную справедливость» | 1 | 1 | - | - | - | - | - | 1 |
| депутатская фракция «Справедливая Россия - Патриоты - за правду» | 1 | 1 | - | - | - | 1 | - | - |

МЕТОДОЛОГИЧЕСКИЕ ПОЯСНЕНИЯ

Муниципальное образование в соответствии с Федеральным законом от 6 октября 2003 года №131-ФЗ «Об общих принципах организации местного самоуправления в Российской Федерации» – городское или сельское поселение, муниципальный район, городской округ либо внутригородская территория (внутригородское муниципальное образование) города федерального значения.

Муниципальный район – несколько поселений или поселений и межселенных территорий, объединенных общей территорией, в границах которой местное самоуправление осуществляется в целях решения вопросов местного значения межпоселенческого характера населением непосредственно и (или) через выборные и иные органы местного самоуправления, которые могут осуществлять отдельные государственные полномочия, передаваемые органам местного самоуправления федеральными законами и законами субъектов Российской Федерации. **Межселенная территория** – территория, находящаяся вне границ поселений.

Муниципальный округ - несколько объединённых общей территорией населённых пунктов, не являющихся муниципальными образованиями, в которых местное самоуправление осуществляется населением непосредственно и(или) через выборные и иные органы местного самоуправления, которые могут осуществлять отдельные государственные полномочия, передаваемые органам местного самоуправления федеральными законами и законами

субъектов Российской Федерации..

Городской округ – городское поселение, которое не входит в состав муниципального района и органы местного самоуправления которого осуществляют

полномочия по решению установленных Федеральным законом от 6 октября 2003 года №131-ФЗ вопросов местного значения поселения и вопросов местного значения муниципального района, а также могут осуществлять отдельные государственные полномочия, передаваемые органам местного самоуправления федеральными законами и законами субъектов Российской Федерации.

Городское поселение – город или посёлок с прилегающей территорией (в составе городского поселения также могут находиться сельские населенные пункты, не являющиеся сельскими поселениями), в которых местное самоуправление осуществляется населением непосредственно и (или) через выборные и иные органы местного самоуправления.

Сельское поселение – один или несколько объединенных общей территорией сельских населенных пунктов (поселков, сел, станиц, деревень, хуторов, кишлаков, аулов и других сельских населенных пунктов), в которых местное самоуправление осуществляется населением непосредственно и (или) через выборные и иные органы местного самоуправления.

¹⁾ По данным Законодательного собрания Амурской области

ПРИРОДНЫЕ РЕСУРСЫ И ОХРАНА ОКРУЖАЮЩЕЙ СРЕДЫ

раздел 3



Климат и природные ресурсы

Охрана окружающей среды



3. ПРИРОДНЫЕ РЕСУРСЫ И ОХРАНА ОКРУЖАЮЩЕЙ СРЕДЫ

3.1. Климат и природные ресурсы

Амурская область лежит в умеренном географическом поясе, между 49 и 57 градусами северной широты. Самая северная ее точка находится на реке Хани (приток реки Олекмы), южная - на реке Амур, западная - на границе с Забайкальем, восточная - в хребте Ям - Алин.

Климат ультраконтинентальный с муссонными чертами. Средняя температура воздуха колеблется с юга на север от +21 до +17 градусов в июле и от -26 до -32 градусов в январе. Зима сухая и малоснежная. Основное количество осадков (90-92%) выпадает в виде дождя в теплый период времени. Мощность снежного покрова зимой колеблется от 17 см на юге, до 42 см на севере. Годовое количество осадков составляет от 430 мм на западе области до 800 мм на востоке.

Амурская область обладает значительными ресурсами поверхностных и подземных вод. Общая протяженность рек и ручьев Амурской области составляет около 200 тыс. км. Больших рек, длина которых свыше 500 км, семь: Амур, Зея, Селемджа, Гилюй, Бурея, Олекма, Нюкжа. Амур в иерархии величайших рек планеты занимает девятое место по длине – 2824 км. Другая крупнейшая в области река – Зея, в Дальневосточном регионе по величине она занимает второе место после Амура. Ее длина в 1242 км вполне сопоставима с крупнейшими реками Западной Европы. Между устьями рек Зеи и Буреи расположена зона, пригодная для сельскохозяйственного производства.

Широко распространены пресные, минеральные и термальные подземные воды. Пресные подземные воды встречаются повсеместно. Известно 42 лечебно-столовых и лечебных источника минеральных вод, в том числе 3 месторождения: Константиновское, Гонжинское и Быссинское. Наибольшую инвестиционную привлекательность может иметь Игнашинский минеральный источник (находится на 8 км от села Игнашино).

Флора насчитывает около 2000 видов высших растений, из которых 21 редкое растение занесено в Красную книгу. Многообразие видов деревьев, кустарников и трав представляют собой причудливое смешение восточносибирской, маньчжурской, охотской и даурской флор. Значительную часть территории области покрывают таежные леса, лиственные мари, широколиственно-хвойные леса, пахотные земли, пойменные луга в сочетании с кустарниками. Самая же северная ее кромка слегка подернута горной тундрой.

Север области от Станового хребта – это вотчина таежных хвойных лесов. В суровых климатических условиях растет даурская лиственница. В долинах рек растут ель, пихта, душистый тополь, черемуха, черная смородина и виноград амурский.

Растительность южной части территории отличается особым разнообразием. Здесь нередко соседствуют амурский бархат и маньчжурский орех, липа и даурская береза. Из ценных лекарственных растений произрастают элеутерококк, лимонник.

Самым распространенным представителем дальневосточной флоры считается корейская сосна, произрастающая в этих местах уже несколько миллионов лет. Ни создатели авиалайнеров, ни строители океанских судов не обходятся без использования древесины этого дальневосточного исполина.

Животный мир Амурской области представлен значительным разнообразием видов: 73 - млекопитающих, 341 - птиц, 9 - пресмыкающихся, 7 - земноводных, 77 – видов и подвидов рыб. На территории области обитают бурый и черный медведь, соболь, лиса, рысь, кабан, косуля, кабарга, изюбр, северный олень, белка, колонок, бурндук.

Из птиц - голубая сорока, иволга, козодой, мухоловка, утка-мандаринка, из охотничьих видов - рябчик, глухарь, тетерев, фазан, куропатка. Из редких видов - несколько видов журавлей и аистов.

В водоемах области водятся хариус, ленок, таймень, налим, ротан, карась, сазан, белый и черный амур, толстолоб, змеёголов, сом, щука.

Структурное положение и сложное многоэтапное геологическое развитие территории Приамурья обусловили уникальность ее минерагении. Здесь известны месторождения и проявления россыпного и рудного золота, серебра, титана, молибдена, вольфрама, железа, меди, олова, полиметаллов, сурьмы, бурого и каменного угля, цеолитов, каолина, цементного сырья, апатита, графита, талька, полудрагоценных, строительных, поделочных, и облицовочных камней и других полезных ископаемых. Не исключена возможность выявления месторождений нефти и газа в промышленных объемах. Определенное место в хозяйственном обороте области занимают золото и уголь.

Экологическое состояние территорий Амурской области на фоне других регионов Российской Федерации в целом удовлетворительное, но имеются отдельные участки с повышенной остротой экологической ситуации. Большинство экосистем территории области относится к категории повышено уязвимых, для которых даже относительно небольшая антропогенная нагрузка может привести к необратимым изменениям их естественных качеств. Благодаря тому, что значительная часть природных ресурсов области еще не вовлечена в промышленное освоение, их можно рассматривать как резервный потенциал для будущих поколений жителей Амурской области и всей России.

Земельная площадь¹⁾

на конец года; тыс. гектаров

| | 2015 | 2019 | 2020 | 2021 | 2022 |
|------------------------------------|----------------|----------------|----------------|----------------|----------------|
| Всего земель | 36190,8 | 36190,8 | 36190,8 | 36190,8 | 36190,8 |
| в том числе: | | | | | |
| сельскохозяйственные угодья | 2733,7 | 2733,5 | 2733,5 | 2733,5 | 2733,5 |
| в % от общей площади | 7,6 | 7,6 | 7,6 | 7,6 | 7,6 |
| лесные земли | 26136,5 | 26136,8 | 26136,8 | 26136,8 | 26136,8 |
| в % от общей площади | 72,2 | 72,2 | 72,2 | 72,2 | 72,2 |
| поверхностные воды, включая болота | 5945,1 | 5945,0 | 5945,0 | 5945,0 | 5945,0 |
| в % от общей площади | 16,4 | 16,4 | 16,4 | 16,4 | 16,4 |
| другие земли | 1375,5 | 1375,5 | 1375,5 | 1375,5 | 1375,5 |
| в % от общей площади | 3,8 | 3,8 | 3,8 | 3,8 | 3,8 |

3.2. Охрана окружающей среды

На экологическое состояние области оказывают влияние проблемы, связанные с загрязнением атмосферного воздуха, обеспечением населения доброкачественной питьевой водой, переработкой и обезвреживанием возрастающего количества отходов производства и потребления.

Основные показатели, характеризующие воздействие хозяйственной деятельности на окружающую среду

| | 2015 | 2019 | 2020 | 2021 | 2022 |
|---|--------|--------|--------|--------|--------|
| Забор воды из природных водных объектов для использования ²⁾ , млн. куб. м | 110,19 | 104,00 | 104,42 | 106,88 | 104,34 |
| Сброс загрязненных сточных вод ²⁾ , млн. куб. м | 72,77 | 65,05 | 65,81 | 66,51 | 62,76 |
| Выбросы загрязняющих веществ в атмосферный воздух, тыс. тонн: | | | | | |
| от стационарных источников | 127,5 | 123,6 | 135,6 | 150,0 | 158,8 |
| от передвижных источников | 93,2 | 37,4 | 36,10 | 34,36 | 33,41 |
| Образовалось отходов производства и потребления ³⁾ , тыс. тонн | 2309,3 | 3059,6 | 4662,2 | 5285,9 | 4977,8 |
| в том числе опасных (I-IV классы опасности) | 80,2 | 125,6 | 112,6 | 211,6 | 196,5 |
| Утилизация и обезвреживание отходов производства и потребления, тыс. тонн ³⁾ | 1826,5 | 930,2 | 1821,1 | 2928,1 | 994,6 |

Государственные природные заповедники и национальные парки⁴⁾

| | 2015 | 2019 | 2020 | 2021 | 2022 |
|--|-------|-------|-------|-------|-------|
| Число государственных природных заповедников | 3 | 3 | 3 | 3 | 3 |
| Их площадь, тыс. га | 407,7 | 408,4 | 408,4 | 408,4 | 408,4 |
| Число национальных парков | - | 1 | 1 | 1 | 1 |
| Их площадь, тыс. га | - | 252,9 | 252,9 | 252,9 | 252,9 |

На территории области действуют 3 заповедника: Хинганский, Зейский, Норский и один национальный парк – Токинско-Становой. Площадь государственных природных заповедников и национального парка составляет 1,8% территории Амурской области.

¹⁾ По данным Управления Федеральной службы государственной регистрации, кадастра и картографии по Амурской области (Управление Росреестра по Амурской области)

²⁾ По данным отдела водных ресурсов Амурского бассейнового водного управления по Амурской области

³⁾ По данным Управления Росприроднадзора по Амурской области.

⁴⁾ По данным Росстата

Использование свежей воды¹⁾

| | 2015 | 2019 | 2020 | 2021 | 2022 |
|--|--------------|--------------|--------------|---------------|---------------|
| Всего, млн. куб. м | 73,77 | 71,87 | 71,21 | 107,45 | 106,34 |
| в том числе: | | | | | |
| на орошение и сельскохозяйственное водоснабжение | 0,52 | 0,33 | 0,29 | 0,28 | 0,24 |
| на производственные нужды | 32,05 | 33,76 | 34,65 | 37,44 | 38,12 |
| на хозяйственно-питьевые нужды | 34,20 | 34,87 | 33,34 | 32,30 | 30,67 |
| на прочие нужды | 7,00 | 2,91 | 2,93 | 37,43 | 37,31 |
| В % к итогу, всего | 100,0 | 100,0 | 100,0 | 100,0 | 100,0 |
| в том числе: | | | | | |
| на орошение и сельскохозяйственное водоснабжение | 0,7 | 0,5 | 0,4 | 0,3 | 0,2 |
| на производственные нужды | 43,4 | 47,0 | 48,7 | 34,8 | 35,8 |
| на хозяйственно-питьевые нужды | 46,4 | 48,5 | 46,8 | 30,1 | 28,9 |
| на прочие нужды | 9,5 | 4,0 | 4,1 | 34,8 | 35,1 |

Для водообеспечения объектов экономики и населения в 2022 году использовано 106,34 млн. куб. м. свежей воды (99,0% к уровню 2021г.), в том числе на производственные нужды – 38,12 млн. куб. м. (101,8%), на орошение и сельскохозяйственное водоснабжение – 0,24 млн. куб. м. (85,7%), на хозяйственно-питьевые нужды – 30,67 млн. куб. м. (95,0%).

Объем оборотного и повторного последовательного использования воды по видам экономической деятельности¹⁾

| | млн. куб. м | | | |
|---|----------------|---------------|---------------|---------------|
| | 2019 | 2020 | 2021 | 2022 |
| Сельское, лесное хозяйство, охота, рыболовство и рыбоводство | 0,08 | 0,09 | 0,11 | 4,03 |
| в том числе выращивание овощей | 0,08 | 0,09 | 0,11 | 0,13 |
| Добыча полезных ископаемых | 1397,65 | 572,33 | 547,10 | 531,95 |
| в том числе: добыча металлических руд | 1397,62 | 572,30 | 547,07 | 531,93 |
| Обрабатывающие производства | 0,11 | 0,07 | 0,14 | 0,24 |
| в том числе: | | | | |
| производство пищевых продуктов | 0,02 | 0,02 | 0,02 | - |
| производство химических веществ и химических продуктов | - | - | - | - |
| производство прочих транспортных средств и оборудования | ... | ... | 0,02 | 0,02 |
| Обеспечение электрической энергией, газом и паром; кондиционирование воздуха | 378,88 | 394,61 | 397,49 | 480,37 |
| в том числе: | | | | |
| производство, передача и распределение электроэнергии | 376,98 | 392,71 | 395,59 | 478,47 |
| производство пара и горячей воды (тепловой энергии) | 1,9 | 1,9 | 1,9 | - |

Объем сбросов сточных вод в бассейны основных рек Амурской области за 2022 год по сравнению с 2021 годом уменьшен на 4,6%. Увеличены сбросы фосфатов на 16,9%. Уменьшены объемы сброса свинца в 3,1 раза, фенолов – на 31,0%, хлоридов – на 17,2%, сульфатов – на 14,5 %, нитратов – на 6,3%, аммонийного азота – на 5,8%.

Поступление загрязняющих веществ со сточными водами в водоемы¹⁾

| | 2015 | 2019 | 2020 | 2021 | 2022 |
|---|--------------|--------------|--------------|--------------|--------------|
| Объем сброса сточных вод в бассейны основных рек, всего, млн. куб. м | 77,67 | 75,26 | 76,65 | 78,16 | 74,53 |
| в составе сточных вод сброшено: | | | | | |
| сульфатов, тыс. тонн | 2,04 | 1,97 | 1,59 | 1,38 | 1,18 |
| хлоридов, тыс. тонн | 2,22 | 2,38 | 2,55 | 2,68 | 2,22 |
| аммонийного азота, тонн | 378,11 | 454,02 | 458,60 | 457,09 | 430,43 |
| нитратов, тонн | 1186,37 | 1136,58 | 882,26 | 933,98 | 875,24 |
| жиров и масел, тонн | 40,63 | 10,29 | - | - | - |
| фосфатов (по Р), тонн | 80,99 | 95,99 | 59,81 | 47,18 | 55,17 |
| фенола, тонн | 0,34 | 0,24 | 0,24 | 0,29 | 0,20 |
| свинца, тонн | 1,32 | 0,02 | 0,16 | 0,28 | 0,09 |

¹⁾ По данным отдела водных ресурсов Амурского бассейнового водного управления по Амурской области

Объем сброса загрязненных сточных вод по бассейнам отдельных рек Амурской области¹⁾

млн. куб. м

| Бассейны рек | 2015 | 2019 | 2020 | 2021 | 2022 |
|---------------------------|--------------|--------------|--------------|--------------|--------------|
| Всего | 72,77 | 65,05 | 65,81 | 66,51 | 62,76 |
| р. Амур | 72,61 | 65,05 | 65,81 | 66,51 | 62,76 |
| в том числе бассейны рек: | | | | | |
| Зеи | 43,25 | 37,54 | 38,83 | 39,33 | 37,56 |
| Бурей | 2,18 | 1,92 | 1,42 | 0,92 | 0,60 |

Объем сброса сточных, транзитных и других вод в поверхностные водные объекты по видам экономической деятельности¹⁾

| | 2021 | | 2022 | |
|--|--------------|--------------|--------------|--------------|
| | млн. куб.м. | в % к итогу | млн. куб.м. | в % к итогу |
| Объем сброса сточных вод, всего | 78,16 | 100,0 | 74,53 | 100,0 |
| из них: по видам экономической деятельности: | | | | |
| сельское, лесное хозяйство, охота, рыболовство и рыбоводство | 0,48 | 0,6 | 0,55 | 0,7 |
| добыча полезных ископаемых | 35,94 | 46,0 | 34,25 | 46,0 |
| обрабатывающие производства | 0,0 | 0,0 | 0,09 | 0,1 |
| обеспечение электрической энергией, газом и паром; кондиционирование воздуха | 2,95 | 3,8 | 5,77 | 7,8 |
| водоснабжение; водоотведение, организация сбора и утилизации отходов, деятельность по ликвидации загрязнений | 37,28 | 47,7 | 31,73 | 42,6 |
| строительство | 0,0 | 0,0 | 0,01 | 0,0 |
| транспортировка и хранение | 0,16 | 0,2 | 0,12 | 0,2 |
| деятельность по операциям с недвижимым имуществом | 0,0 | 0,0 | 0,25 | 0,3 |
| деятельность профессиональная, научная и техническая | 1,29 | 1,6 | 1,71 | 2,3 |
| государственное управление и обеспечение военной безопасности; социальное обеспечение | 0,04 | 0,1 | 0,03 | 0,0 |
| деятельность в области здравоохранения и социальных услуг | 0,03 | 0,0 | 0,01 | 0,0 |

Значительный объем сточных вод в поверхностные водные объекты сбрасывают предприятия, занятые добычей полезных ископаемых (46,0% от общего объема сброса), и предприятия водоснабжения, водоотведения, организации сбора и утилизации отходов, деятельности по ликвидации загрязнений (42,6%).

Выбросы и улавливание загрязняющих атмосферу веществ, отходящих от стационарных источников²⁾

| Годы | Выброшено в атмосферу загрязняющих веществ, тыс. тонн | Уловлено и обезврежено загрязняющих веществ | |
|------|---|---|--|
| | | тыс. тонн | в % от общего количества отходящих загрязняющих веществ от стационарных источников |
| 2010 | 118,629 | 284,319 | 70,6 |
| 2011 | 134,049 | 321,841 | 70,6 |
| 2012 | 126,943 | 321,335 | 71,7 |
| 2013 | 125,358 | 320,089 | 71,9 |
| 2014 | 132,263 | 330,155 | 71,4 |
| 2015 | 127,457 | 349,603 | 73,3 |
| 2016 | 135,208 | 385,094 | 74,0 |
| 2017 | 133,155 | 331,022 | 71,3 |
| 2018 | 112,632 | 359,201 | 76,1 |
| 2019 | 123,578 | 349,398 | 73,9 |
| 2020 | 135,594 | 331,217 | 71,0 |
| 2021 | 150,015 | 380,488 | 71,7 |
| 2022 | 158,799 | 363,088 | 69,6 |

¹⁾ По данным отдела водных ресурсов Амурского бассейнового водного управления по Амурской области

²⁾ Начиная с 2018г. – по данным Управления Росприроднадзора по Амурской области

В 2022 году без очистки выбрасывалось 23,5% веществ, отходящих от стационарных источников. Уловлено и обезврежено 69,6% вредных веществ от количества выброшенных в атмосферу, из уловленных веществ утилизировано 1,6%.

Выбросы наиболее распространенных загрязняющих атмосферу веществ, отходящих от стационарных источников¹⁾

| | ТЫС. ТОНН | | | | |
|--|--------------|--------------|--------------|--------------|--------------|
| | 2015 | 2019 | 2020 | 2021 | 2022 |
| Всего | 127,5 | 123,6 | 135,6 | 150,0 | 158,8 |
| в том числе: | | | | | |
| твердые вещества | 40,3 | 40,1 | 37,1 | 39,2 | 42,4 |
| газообразные и жидкие вещества | 87,2 | 83,4 | 98,5 | 110,8 | 116,4 |
| из них: | | | | | |
| диоксид серы | 22,0 | 20,5 | 22,4 | 22,4 | 23,4 |
| оксиды азота | 15,2 | 18,0 | 18,1 | 20,4 | 21,5 |
| оксид углерода | 47,4 | 38,5 | 43,1 | 48,7 | 46,7 |
| углеводороды (без летучих органических соединений) | 0,7 | 1,9 | 10,3 | 13,1 | 17,4 |
| летучие органические соединения | 1,2 | 3,9 | 3,3 | 4,8 | 5,6 |

Выбросы в атмосферу загрязняющих веществ, отходящих от стационарных источников, по видам экономической деятельности

| | 2021 | | 2022 | |
|--|----------------|--------------|----------------|--------------|
| | тыс. тонн | в % к итогу | тыс. тонн | в % к итогу |
| Выбросы в атмосферу загрязняющих веществ, всего | 150,015 | 100,0 | 158,799 | 100,0 |
| в том числе по видам экономической деятельности: | | | | |
| Сельское, лесное хозяйство, охота, рыболовство и рыбоводство | 2,446 | 1,6 | 3,079 | 1,9 |
| Добыча полезных ископаемых | 10,389 | 6,9 | 12,495 | 7,9 |
| Обрабатывающие производства | 8,924 | 6,0 | 4,639 | 2,9 |
| Обеспечение электрической энергией, газом и паром; кондиционирование воздуха | 94,652 | 63,1 | 98,039 | 61,7 |
| Водоснабжение; водоотведение, организация сбора и утилизации отходов, деятельность по ликвидации загрязнений | 2,202 | 1,5 | 2,276 | 1,4 |
| Строительство | 7,387 | 4,9 | 10,260 | 6,5 |
| Торговля оптовая и розничная; ремонт автотранспортных средств и мотоциклов | 0,476 | 0,3 | 0,393 | 0,2 |
| Транспортировка и хранение | 13,702 | 9,1 | 18,787 | 11,8 |
| Деятельность в области информации и связи | 0,485 | 0,3 | 0,181 | 0,1 |
| Деятельность по операциям с недвижимым имуществом | 0,346 | 0,2 | 0,386 | 0,2 |
| Деятельность профессиональная, научная и техническая | 0,370 | 0,3 | 0,390 | 0,2 |
| Деятельность административная и сопутствующие дополнительные услуги | 0,064 | 0,1 | 0,065 | 0,0 |
| Государственное управление и обеспечение военной безопасности; социальное обеспечение | 7,330 | 4,9 | 7,191 | 4,5 |
| Образование | 0,216 | 0,2 | 0,200 | 0,1 |
| Деятельность в области здравоохранения и социальных услуг | 0,161 | 0,1 | 0,161 | 0,1 |
| Деятельность в области культуры, спорта, организации досуга и развлечений | 0,054 | 0,0 | 0,054 | 0,0 |
| Предоставление прочих видов услуг | 0,060 | 0,0 | 0,060 | 0,0 |
| Прочие виды экономической деятельности | 0,751 | 0,5 | 0,141 | 0,1 |

По-прежнему основными загрязнителями воздушного бассейна области являются предприятия, занятые обеспечением электрической энергией, газом и паром. За 2022 год ими было выброшено 61,7% от общего количества выбросов загрязняющих веществ, доля которых в общем объеме выброса загрязняющих веществ сократилась по сравнению с 2021 годом на 1,4 процентного пункта. За этот период больше всего уменьшилась доля выбросов от предприятий по обрабатывающим производствам - на 3,1 процентного пункта, по государственному управлению и обеспечению военной безопасности, социальному обеспечению – на 0,4 процентного пункта. Наибольшее увеличение доли выбросов отмечалось на предприятиях, занимающихся транспортировкой и хранением - на 2,7 и строительством – на 1,6 процентного пункта.

¹⁾ Начиная с 2018г. – по данным Управления Росприроднадзора по Амурской области

**Использование (утилизация) загрязняющих атмосферу веществ,
уловленных очистными установками**

| | 2015 | 2019 | 2020 | 2021 | 2022 |
|--|------|------|------|------|------|
| Использовано (утилизировано) загрязняющих атмосферу веществ, тыс. тонн | 18,6 | 6,8 | 8,1 | 11,7 | 5,6 |
| в % от общего количества уловленных загрязняющих атмосферу веществ | 5,3 | 1,9 | 2,4 | 3,1 | 1,6 |

На каждого жителя области в 2022 году в среднем приходилось 209,0 кг выбросов вредных веществ (2021г. – 193,0 кг, 2020г. – 172,5 кг, 2019г. – 156,1 кг, 2018г. – 141,5 кг, 2017г. – 166,4 кг.).

**Инвестиции в основной капитал, направленные на охрану окружающей среды
и рациональное использование природных ресурсов**

| | 2015 | 2019 | 2020 | 2021 | 2022 |
|--|--------------|---------------|---------------|---------------|---------------|
| Инвестиции в основной капитал, всего | 666,1 | 1133,1 | 2414,8 | 2804,4 | 1389,3 |
| в том числе: | | | | | |
| на охрану и рациональное использование водных ресурсов | 500,0 | 372,9 | 1481,0 | 1974,1 | 615,6 |
| на охрану атмосферного воздуха | 0,2 | ... | ... | 1,3 | 1,8 |
| на охрану и рациональное использование земель | 26,5 | 159,3 | 72,5 | 25,8 | 13,6 |
| на другие мероприятия | 139,4 | ... | ... | 803,2 | 758,3 |

млн. рублей

**Ввод в действие мощностей по охране от загрязнения
водных ресурсов и атмосферного воздуха**

| | 2015 | 2019 | 2020 | 2021 | 2022 |
|--|------|------|------|------|------|
| Станции для очистки сточных вод, тыс. куб. метров воды в сутки | - | * | * | - | - |
| Системы оборотного водоснабжения, тыс. куб. метров воды в сутки | - | - | - | - | - |
| Установки для улавливания и обезвреживания вредных веществ из отходящих газов, тыс. куб. метров газа в час | - | - | - | - | - |



МЕТОДОЛОГИЧЕСКИЕ ПОЯСНЕНИЯ

Среднегодовой объем речного стока - средняя арифметическая величина объема стока воды для определенного створа реки за многолетний период наблюдения.

Забор воды из природных водных объектов для использования - изъятие водных ресурсов и поверхностных (включая моря) водоемов и подземных горизонтов с целью дальнейшего потребления воды. В общий объем забора входят используемые шахтно-рудничные воды, получаемые при добыче полезных ископаемых. В этот показатель не включается объем пропуска воды через гидроузлы для производства электроэнергии, шлюзования судов, пропуска рыбы, поддержания судоходных глубин и др. Не учитывается объем забора транзитной воды для подачи в крупные каналы.

Сброс сточных вод в поверхностные водоемы включает объемы нормативно-чистых, нормативно-очищенных и загрязненных стоков (производственных и коммунальных), сброшенных в поверхностные водоемы.

Нормативно-чистые сточные воды - стоки, отведение которых без очистки в водные объекты не приводит к нарушению норм и качества вод в контролируемом створе или пункте водопользования.

Нормативно-очищенные сточные воды - стоки, которые прошли очистку на соответствующих сооружениях и отведение которых после очистки в водные объекты не приводит к нарушению норм качества воды в контролируемом створе или пункте водопользования, т.е. содержание (количество) загрязняющих веществ в этих сточных водах не должно превышать утвержденных норм предельно допустимого сброса (ПДС).

Загрязненные сточные воды - производственные и бытовые (коммунальные) стоки, сброшенные в поверхностные водные объекты без очистки (или после недостаточной очистки) и содержащие загрязняющие вещества в количествах, превышающих утвержденный предельно допустимый сброс. В них не включаются коллекторно-дренажные воды, отводимые с орошаемых земель после полива.

Отходы производства и потребления - вещества или предметы, которые образованы в процессе производства, выполнения работ, оказания услуг или в процессе потребления, которые удаляются, предназначены для удаления или подлежат удалению.

Опасные отходы - отходы, которые содержат вредные вещества, обладающие опасными свойствами (токсичностью, взрывоопасностью, пожароопасностью, высокой реакционной способностью) или содержащие возбудителей инфекционных болезней, либо которые могут представлять непосредственную или потенциальную опасность для окружающей природной среды и здоровья человека самостоятельно или при вступлении в контакт с другими веществами.

Использование отходов - применение отходов для производства товаров (продукции), выполнения работ, оказания услуг или для получения энергии.

Утилизация отходов - использование отходов для производства товаров (продукции), выполнения работ, оказания услуг, включая повторное применение отходов, в том числе повторное применение отходов по прямому назначению (рециклинг), их возврат в производственный цикл после соответствующей подготовки (регенерация), а также извлечение полезных компонентов для их повторного применения (рекуперация).

Обезвреживание отходов - уменьшение массы отходов, изменение их состава, физических и химических свойств (включая сжигание и (или) обеззараживание отходов на специализированных установках) в целях снижения негативного воздействия отходов на здоровье человека и окружающую природную среду.

Выбросы в атмосферу загрязняющих веществ - поступление в атмосферный воздух загрязняющих веществ (оказывающих неблагоприятное воздействие на здоровье населения, на окружающую среду) от стационарных и передвижных источников выбросов. Учитываются все загрязнители, поступающие в атмосферный воздух как после прохождения пылегазоочистных установок (в результате неполного улавливания и очистки) на организованных источниках загрязнения, так и без очистки от организованных и неорганизованных источников загрязнения. Учет выбросов загрязняющих атмосферу веществ ведется как по их агрегатному состоянию (твердые, газообразные и жидкие), так и по отдельным веществам (ингредиентам).

Стационарный источник загрязнения атмосферы - неподвижной технологический агрегат (установка, устройство, аппарат и т.п.), выделяющий в процессе эксплуатации загрязняющие вещества. Сюда же относятся другие объекты (терриконы, резервуары и т.д.).

Количество уловленных и обезвреженных загрязняющих атмосферу веществ включает все виды загрязнителей, уловленных (обезвреженных) на пылеулавливающих (газоочистных) установках, из общего их объема, отходящего от стационарных источников.

Особо охраняемые природные территории (ООПТ) - участки земли, водной поверхности и воздушного пространства над ними, где располагаются природные комплексы и объекты, которые имеют особое природоохранное, научное, культурное, эстетическое, рекреационное и оздоровительное значение, которые изъяты решениями органов государственной власти полностью или частично из хозяйственного использования и для которых установлен режим особой охраны.

В России особо охраняемые природные территории могут иметь федеральное, региональное или местное значение и находиться в ведении соответ-

ственно федеральных органов исполнительной власти, органов исполнительной власти субъектов Российской Федерации и органов местного самоуправления, а также в ведении государственных научных организаций и государственных образовательных организаций высшего образования.

Государственные природные заповедники и национальные парки относятся к особо охраняемым природным территориям федерального значения.

Использование свежей воды – потребление забранных из различных источников водных ресурсов (включая морскую воду) для удовлетворения хозяйственных нужд. В него не включается оборотное водопотребление, а также повторное использование сточной и коллекторно-дренажной воды.

Использование воды на орошение и сельскохозяйственное водоснабжение включает объемы воды, поданной для вегетационных поливов, влагозарядки, нужд животноводства и ряда других целей, включая хозяйственно-питьевые нужды сельского населения. Объемы воды, подаваемой на хозяйственно-питьевые нужды сельского населения, учитываются только по централизованным водопроводам.

Использование воды на производственные нужды (исключая нужды сельского хозяйства) – объем водопотребления для технических (технологических) целей при добыче полезных ископаемых, в обрабатывающих производствах, в обеспечении электрической энергией; газом и паром; кондиционировании воздуха, в транспорте, строительстве и других видах деятельности, включая объем свежей воды, поступающей на подпитку систем оборотного водоснабжения.

Использование воды на хозяйственно-питьевые нужды – объем водопотребления для удовлетворения всех бытовых и коммунальных нужд населения (в том числе работающих в организациях). В него включается вода, использованная для полива улиц и др.

Использовано (утилизировано) загрязняющих атмосферу веществ включает количество уловленных загрязняющих веществ, возвращенных в производство и использованных для получения товарного продукта или реализованных на сторону. Здесь не учитываются загрязняющие вещества, переданные респондентом как отходы производства для размещения на объекты хранения (захоронения).



НАСЕЛЕНИЕ

раздел 4



Численность и состав населения

Поселенческая структура

Изменение возрастно-половой структуры

Естественное движение населения

Миграция



4. НАСЕЛЕНИЕ

4.1. Численность и состав населения

Демографическая политика Российской Федерации направлена на увеличение продолжительности жизни населения, сокращение уровня смертности, рост рождаемости, регулирование внутренней и внешней миграции, сохранение и укрепление здоровья населения. Эти задачи приняты к исполнению в Концепции демографической политики Российской Федерации на период до 2025 года, утвержденной Указом Президента Российской Федерации от 9 октября 2007 года №1351, и в национальном проекте «Демография» согласно Указу Президента РФ от 07 мая 2018 года №204.

За период с 2015 года по 2019 год в демографическом развитии области отмечались некоторые позитивные тенденции. Снизилась смертность на 0,8%, младенческая смертность - в 1,9 раза, а средняя продолжительность жизни увеличилась с 67,3 до 68,7 лет.

В 2020-2021 годах на демографические процессы существенное влияние оказала ситуация с распространением коронавирусной инфекции (COVID-19). В 2021 году по сравнению с 2020 годом отмечено уменьшение числа родившихся на 427 человек (на 5,5%) и значительное увеличение числа умерших – на 1640 человек, или на 12,9%. Величина естественной убыли населения составила 6977 человек и увеличилась в 1,4 раза по сравнению с предыдущим годом.

В 2022 году численность родившихся сократилась на 431 человека (на 5,8%), численность умерших – на 3100 человек, или на 21,6%. Столь резкое снижение числа умерших обусловлено сокращением смертности от коронавирусной инфекции и болезней органов дыхания. Величина естественной убыли населения составила 4308 человек и уменьшилась в 1,6 раза по сравнению с 2021 годом.

Сохранялся стабильный миграционный отток населения, выступающий основным каналом убыли населения области, лишь в 2019 году отмечался миграционный прирост (+12 человек). Число выбывших из области превысило число прибывших за 2020 год на 3144 человека, за 2021 год - на 2344 человека, за 2022 год – на 3064 человека.

По оценке, численность постоянного населения области на начало 2023 года с учетом итогов Всероссийской переписи населения 2020 года составила 756,2 тыс. человек, уменьшившись за 2022 год на 7,4 тыс. человек (на 0,97%).

Основные демографические показатели

| | 2021 | 2022 |
|---|--------------|--------------|
| Численность населения¹⁾, всего, тыс. человек | 763,6 | 756,2 |
| в том числе: | | |
| городское | 520,5 | 517,1 |
| сельское | 243,1 | 239,1 |
| Из общей численности населения – население в возрасте, тыс. человек | | |
| моложе трудоспособного | 154,0 | 152,0 |
| трудоспособном ²⁾ | 448,2 | 442,0 |
| старше трудоспособного | 161,4 | 162,2 |
| Ожидаемая продолжительность жизни при рождении, число лет | | |
| все население | 66,3 | 68,2 |
| мужчины | 61,8 | 62,6 |
| женщины | 71,1 | 74,3 |
| На 1000 человек населения³⁾ | | |
| Родившихся | 9,5 | 9,1 |
| Умерших | 18,5 | 14,8 |
| в том числе детей в возрасте до 1 года ⁴⁾ | 4,8 | 4,4 |
| Естественный прирост, убыль (-) населения | -9,0 | -5,7 |
| Число браков | 7,0 | 9,9 |
| Число разводов | 5,6 | 6,3 |
| Миграционный прирост, убыль (-) населения | -2,3 | -3,1 |

¹⁾ Оценка на конец соответствующего года

²⁾ Мужчины 16-61 год, женщины – 16-56 лет

³⁾ Относительные показатели, кроме младенческой смертности, за 2021 год рассчитаны на среднегодовую численность за 2021 год без учета итогов ВПН-2020

⁴⁾ На 1000 родившихся живыми

НАСЕЛЕНИЕ

Численные потери, обусловленные превышением смертности над рождаемостью, составляли в 2015-2022 годах от 9,9% до 74,9% общего ежегодного снижения численности.

Численность населения¹⁾

| Годы | Все население, тыс. человек | в том числе | | В общей численности населения, % | |
|------|--------------------------------|-------------|----------|----------------------------------|----------|
| | | городское | сельское | городское | сельское |
| 1897 | 120,3 | 32,8 | 87,5 | 27,3 | 72,7 |
| 1926 | 412,0 | 91,3 | 320,7 | 22,2 | 77,8 |
| 1939 | 628,5 | 290,0 | 338,5 | 46,1 | 53,9 |
| 1959 | 717,5 | 428,5 | 289,0 | 59,7 | 40,3 |
| 1970 | 792,9 | 489,2 | 303,7 | 61,7 | 38,3 |
| 1979 | 936,5 | 608,7 | 327,8 | 65,0 | 35,0 |
| 1989 | 1050,2 | 714,2 | 336,0 | 68,0 | 32,0 |
| 1990 | 1055,3 | 721,5 | 333,8 | 68,4 | 31,6 |
| 1995 | 995,0 | 668,9 | 326,1 | 67,2 | 32,8 |
| 2000 | 935,6 | 621,8 | 313,8 | 66,5 | 33,5 |
| 2002 | 902,8 | 594,4 | 308,4 | 65,8 | 34,2 |
| 2005 | 874,0 | 580,9 | 293,1 | 66,5 | 33,5 |
| 2010 | 830,1 | 554,6 | 275,5 | 66,8 | 33,2 |
| 2022 | 763,6 | 520,5 | 243,1 | 68,2 | 31,8 |
| 2023 | 756,2 | 517,1 | 239,1 | 68,4 | 31,6 |

Национальная структура населения

(по данным переписей населения; на 100000 человек населения)

| | 1989 | 2002 | 2010 | 2020 | | 1989 | 2002 | 2010 | 2020 |
|---------------|-------|-------|-------|-------|----------|------|------|------|------|
| русские | 86834 | 92043 | 93433 | 95174 | поляки | 123 | 81 | 44 | 10 |
| украинцы | 6737 | 3486 | 2004 | 610 | евреи | 73 | 32 | 18 | 8 |
| белорусы | 1711 | 867 | 501 | 169 | узбеки | 187 | 76 | 135 | 321 |
| татары | 869 | 542 | 410 | 213 | казахи | 165 | 53 | 50 | 43 |
| армяне | 258 | 448 | 476 | 412 | грузины | 80 | 60 | 41 | 29 |
| азербайджанцы | 578 | 356 | 337 | 236 | литовцы | 35 | 22 | 15 | 6 |
| немцы | 224 | 195 | 126 | 51 | латыши | 48 | 18 | 12 | 5 |
| эвенки | 154 | 166 | 178 | 194 | киргизы | 38 | 13 | 28 | 70 |
| мордва | 240 | 139 | 64 | 18 | таджики | 49 | 33 | 54 | 203 |
| чуваши | 213 | 134 | 94 | 30 | туркмены | 87 | 24 | 21 | 14 |
| башкиры | 253 | 131 | 106 | 59 | эстонцы | 15 | 9 | 4 | 3 |
| молдаване | 221 | 124 | 89 | 38 | | | | | |

4.2. Поселенческая структура

К началу 2023 года, по оценке, от итогов переписи 2020 года городское население области насчитывало 517,1 тыс. человек, сельское – 239,1 тыс. человек. Удельный вес сельского населения в общей численности населения изменился незначительно при тенденции снижения численности как сельского, так и всего населения области.

Изменение соотношения городского и сельского населения

на начало года

| Годы | Доля в населении, % | | Число | |
|------|---------------------|-----------|---------------------------------------|--------------------------------|
| | городского | сельского | городов и поселков городского типа | сельских населенных пунктов |
| 2011 | 66,9 | 33,1 | 27 | 602 |
| 2012 | 67,0 | 33,0 | 27 | 599 |
| 2013 | 67,1 | 32,9 | 25 | 601 |
| 2014 | 67,1 | 32,9 | 25 | 602 |

¹⁾ Данные приведены: 1897г. – по первой всеобщей переписи населения на 9 февраля, 1926г. – по переписи на 17 декабря, 1939 и 1979гг. – по переписи на 17 января, 1959г. и 1970г. – по переписи на 15 января, 1989г. – по переписи на 12 января, 2002г. – по переписи на 9 октября, 2010г. – по переписи на 14 октября, за остальные годы – оценка на 1 января соответствующего года; 1897, 1926, 1939 гг. – наличное население, за последующие годы – постоянное население

НАСЕЛЕНИЕ

| Годы | Доля в населении, % | | Число | |
|------|---------------------|-----------|------------------------------------|-----------------------------|
| | городского | сельского | городов и поселков городского типа | сельских населенных пунктов |
| 2015 | 67,3 | 32,7 | 25 | 601 |
| 2016 | 67,3 | 32,7 | 25 | 601 |
| 2017 | 67,3 | 32,7 | 25 | 601 |
| 2018 | 67,4 | 32,6 | 25 | 601 |
| 2019 | 67,5 | 32,5 | 25 | 601 |
| 2020 | 67,7 | 32,3 | 25 | 601 |
| 2021 | 67,8 | 32,2 | 25 | 602 |
| 2022 | 68,2 | 31,8 | 25 | 602 |
| 2023 | 68,4 | 31,6 | 25 | 602 |

Распределение городов и поселков городского типа по числу жителей¹⁾

| | Число городов и поселков городского типа | | | Численность населения, человек | | |
|--|--|-----------|-----------|--------------------------------|---------------|---------------|
| | 2002 | 2010 | 2020 | 2002 | 2010 | 2020 |
| Города и поселки городского типа, всего | 30 | 28 | 25 | 594386 | 554572 | 522236 |
| из них с числом жителей, тыс. человек: | | | | | | |
| до 3 | 10 | 8 | 6 | 15243 | 9732 | 8619 |
| 3-4,9 | 2 | 2 | 4 | 9112 | 8610 | 14835 |
| 5-9,9 | 5 | 7 | 8 | 31710 | 48853 | 67064 |
| 10-19,9 | 6 | 4 | 3 | 73135 | 64165 | 51699 |
| 20-49,9 | 4 | 4 | 2 | 114654 | 81795 | 77142 |
| 50-99,9 | 2 | 2 | 1 | 131311 | 127027 | 61440 |
| 100-499,9 | 1 | 1 | 1 | 219221 | 214390 | 241437 |
| 500 и более | - | - | - | - | - | - |
| Города, всего | 9 | 9 | 10 | 490000 | 464072 | 455584 |
| из них с числом жителей, тыс. человек: | | | | | | |
| до 3 | - | - | - | - | - | - |
| 3-4,9 | - | - | - | - | - | - |
| 5-9,9 | - | 1 | 3 | - | 9564 | 23866 |
| 10-19,9 | 2 | 1 | 3 | 24814 | 31296 | 51699 |
| 20-49,9 | 4 | 4 | 2 | 114654 | 81795 | 77142 |
| 50-99,9 | 2 | 2 | 1 | 131311 | 127027 | 61440 |
| 100-499,9 | 1 | 1 | 1 | 219221 | 214390 | 241437 |
| 500 и более | - | - | - | - | - | - |
| Поселки городского типа, всего | 21 | 19 | 15 | 104386 | 90500 | 66652 |
| из них с числом жителей, тыс. человек: | | | | | | |
| до 3 | 10 | 8 | 6 | 15243 | 9732 | 8619 |
| 3-4,9 | 2 | 2 | 4 | 9112 | 8610 | 14835 |
| 5-9,9 | 5 | 6 | 5 | 31710 | 39289 | 43198 |
| 10-19,9 | 4 | 3 | - | 48321 | 32869 | - |
| 20-49,9 | - | - | - | - | - | - |
| 50 и более | - | - | - | - | - | - |

Число сельских населенных пунктов с числом жителей более 500 человек по сравнению с 2010 годом сократилось со 149 до 117, население в них уменьшилось на 24,4 тыс. человек (со 198,1 до 173,7 тыс. человек). В этих сельских пунктах по данным Всероссийской переписи населения 2020 года проживало 71,0% сельского населения области. В среднем на один населенный пункт приходилось 430 жителей, в 2010 году – 481. По итогам Всероссийской переписи населения 2020 года, насчитывалось 33 населенных пункта, в которых никто не проживал, по данным Всероссийской переписи населения 2010 года - 19.

¹⁾ Данные приведены: 2002г. – по переписи на 9 октября, 2010г. – по переписи на 14 октября, 2020г.- по переписи на 1 октября 2021г

НАСЕЛЕНИЕ

Распределение сельских населенных пунктов по численности населения по данным переписей населения¹⁾

| Группы сельских населенных пунктов по числу жителей, человек | Число сельских населенных пунктов | | | | Число жителей в них, человек | | | |
|--|-----------------------------------|--------------|--------------|--------------|------------------------------|---------------|---------------|---------------|
| | 1989 | 2002 | 2010 | 2020 | 1989 | 2002 | 2010 | 2020 |
| Всего | 612 | 608 | 602 | 602 | 336029 | 308458 | 275531 | 244676 |
| 1- 5 | 3 | 13 | 22 | 27 | 7 | 40 | 62 | 75 |
| 6-10 | 16 | 21 | 11 | 23 | 135 | 153 | 77 | 189 |
| 11-25 | 22 | 24 | 21 | 30 | 364 | 401 | 357 | 533 |
| 26-50 | 26 | 19 | 45 | 49 | 1014 | 728 | 1808 | 1812 |
| 51-100 | 56 | 68 | 65 | 71 | 4371 | 5068 | 4791 | 5340 |
| 101-200 | 107 | 107 | 101 | 101 | 16678 | 15704 | 14555 | 14718 |
| 201-500 | 156 | 176 | 169 | 151 | 49827 | 59192 | 55808 | 48288 |
| 501-1000 | 152 | 118 | 96 | 77 | 110078 | 81478 | 65763 | 53028 |
| 1001-2000 | 48 | 32 | 33 | 19 | 63955 | 44149 | 46049 | 24721 |
| 2001-3000 | 10 | 10 | 5 | 11 | 22486 | 23270 | 12161 | 27380 |
| 3001-5000 | 6 | 7 | 9 | 4 | 22520 | 25892 | 31839 | 14576 |
| Свыше 5000 | 7 | 7 | 6 | 6 | 44594 | 52383 | 42261 | 54016 |
| Без населения | 3 | 6 | 19 | 33 | - | - | - | - |
| Средний размер сельского населенного пункта, человек | x | x | x | x | 552 | 512 | 481 | 430 |
| Удельный вес в общем числе сельских населенных пунктов, в % | | | | | | | | |
| Всего | 100,0 | 100,0 | 100,0 | 100,0 | 100,0 | 100,0 | 100,0 | 100,0 |
| 1-5 | 0,5 | 2,1 | 3,6 | 4,5 | 0,0 | 0,0 | 0,0 | 0,0 |
| 6-10 | 2,6 | 3,5 | 1,8 | 3,8 | 0,0 | 0,0 | 0,0 | 0,1 |
| 11-25 | 3,6 | 3,9 | 3,5 | 5,0 | 0,1 | 0,1 | 0,1 | 0,2 |
| 26-50 | 4,3 | 3,1 | 7,5 | 8,1 | 0,3 | 0,2 | 0,7 | 0,7 |
| 51-100 | 9,2 | 11,2 | 10,8 | 11,8 | 1,3 | 1,7 | 1,7 | 2,2 |
| 101-200 | 17,5 | 17,6 | 16,8 | 16,8 | 5,0 | 5,1 | 5,3 | 6,0 |
| 201-500 | 25,5 | 28,9 | 28,1 | 25,1 | 14,8 | 19,2 | 20,3 | 19,7 |
| 501-1000 | 24,8 | 19,4 | 15,9 | 12,8 | 32,8 | 26,4 | 23,9 | 21,7 |
| 1001-2000 | 7,8 | 5,3 | 5,5 | 3,2 | 19,0 | 14,3 | 16,7 | 10,1 |
| 2001-3000 | 1,6 | 1,6 | 0,8 | 1,8 | 6,7 | 7,6 | 4,4 | 11,2 |
| 3001-5000 | 1,0 | 1,2 | 1,5 | 0,6 | 6,7 | 8,4 | 11,6 | 6,0 |
| Свыше 5000 | 1,1 | 1,2 | 1,0 | 1,0 | 13,3 | 17,0 | 15,3 | 22,1 |
| Без населения | 0,5 | 1,0 | 3,2 | 5,5 | - | - | - | - |

4.3. Изменение возрастно-половой структуры

Возрастно-половая структура населения области на протяжении нескольких лет характеризовалась процессом «старения» населения – отмечался рост удельного веса лиц старших возрастов в общей численности. Распространение в 2021 году новой коронавирусной инфекции внесло определенные коррективы - доля лиц старше трудоспособного возраста уменьшилась с 22,5% на 01.01.2021 года до 21,5% на 01.01.2023 года, удельный вес лиц моложе трудоспособного возраста (до 16 лет) - с 20,2% до 20,1% соответственно. Численность населения в трудоспособном возрасте уменьшилась за этот период на 5,6 тыс. человек, удельный же вес в общей численности увеличился с 57,3% до 58,4%.

В 2022 году совокупная демографическая нагрузка на трудоспособное население (на 1000 трудоспособного населения приходится детей в возрасте 0-15 лет и лиц старше трудоспособного возраста) составила 710,9 промилле, большая часть которой приходилась на лиц старше трудоспособного возраста – 367,0, детьми до 16 лет – 343,9. По сравнению с 2015 годом совокупная демографическая нагрузка снизилась на 2,6%, с 2021 годом - увеличилась на 0,5%.

¹⁾ 1989г. – по переписи населения на 12 января, 2002г. – по переписи на 9 октября, 2010г. – по переписи на 14 октября, 2020 г. – по переписи на 01 октября 2021г.

Возрастно-половая структура населения, человек
на 1 января 2023 года
 (оценка от итогов Всероссийской переписи населения 2020 года)

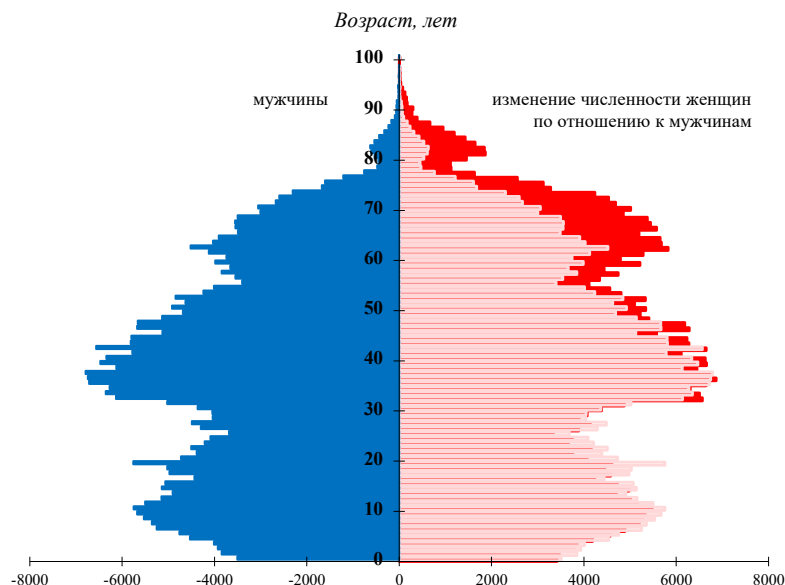

Распределение населения по возрастным группам на конец года¹⁾

| | ТЫС. ЧЕЛОВЕК | |
|---|--------------|--------------|
| | 2021 | 2022 |
| Все население | 763,6 | 756,2 |
| в том числе в возрасте, лет: | | |
| 0-4 | 41,0 | 38,6 |
| 5-9 | 53,8 | 51,8 |
| 10-14 | 50,5 | 51,8 |
| 15-19 | 46,4 | 47,9 |
| 20-24 | 40,4 | 41,3 |
| 25-29 | 42,1 | 39,9 |
| 30-34 | 62,0 | 56,8 |
| 35-39 | 66,4 | 66,2 |
| 40-44 | 60,7 | 62,2 |
| 45-49 | 55,4 | 54,9 |
| 50-54 | 45,8 | 47,8 |
| 55-59 | 43,4 | 41,3 |
| 60-64 | 49,2 | 47,6 |
| 65-69 | 44,6 | 43,5 |
| 70 и более | 61,9 | 64,6 |
| Из общей численности - население в возрасте: | | |
| моложе трудоспособного | 154,0 | 152,0 |
| трудоспособном (мужчины в возрасте 16-61 год, женщин – 16-56 лет) | 448,2 | 442,0 |
| старше трудоспособного (мужчины в возрасте 62 года и более, женщины 57 лет и более) | 161,4 | 162,2 |
| Удельный вес в общей численности населения, в % | | |
| моложе трудоспособного | 20,2 | 20,1 |
| трудоспособном (мужчины в возрасте 16-61 год, женщин – 16-56 лет) | 58,7 | 58,4 |
| старше трудоспособного (мужчины в возрасте 62 года и более, женщины 57 лет и более) | 21,1 | 21,5 |
| Городское население | 520,5 | 517,1 |
| в том числе в возрасте, лет: | | |
| 0-4 | 28,4 | 26,7 |
| 5-9 | 35,4 | 34,6 |
| 10-14 | 32,6 | 33,7 |
| 15-19 | 32,3 | 32,7 |
| 20-24 | 28,9 | 29,8 |

¹⁾ Оценка

НАСЕЛЕНИЕ

| | 2021 | 2022 |
|--|--------------|--------------|
| 25-29 | 30,2 | 28,7 |
| 30-34 | 44,2 | 40,9 |
| 35-39 | 46,9 | 46,8 |
| 40-44 | 42,2 | 43,8 |
| 45-49 | 38,0 | 37,7 |
| 50-54 | 30,6 | 32,2 |
| 55-59 | 27,9 | 26,7 |
| 60-64 | 31,1 | 30,1 |
| 65-69 | 29,4 | 28,4 |
| 70 и более | 42,4 | 44,3 |
| Из общей численности - население в возрасте: | | |
| моложе трудоспособного | 102,0 | 101,4 |
| трудоспособном (мужчины в возрасте 16-59 лет, женщин – 16-54 года) | 311,6 | 308,2 |
| старше трудоспособного (мужчины в возрасте 60 лет и более, женщины 55 лет и более) | 106,9 | 107,5 |
| Удельный вес в общей численности городского населения, в % | | |
| моложе трудоспособного | 19,6 | 19,6 |
| трудоспособном (мужчины в возрасте 16-59 лет, женщин – 16-54 года) | 59,9 | 59,6 |
| старше трудоспособного (мужчины в возрасте 60 лет и более, женщины 55 лет и более) | 20,5 | 20,8 |
| Сельское население | 243,1 | 239,1 |
| в том числе в возрасте, лет: | | |
| 0-4 | 12,6 | 11,8 |
| 5-9 | 18,4 | 17,3 |
| 10-14 | 17,9 | 18,1 |
| 15-19 | 14,1 | 15,1 |
| 20-24 | 11,5 | 11,5 |
| 25-29 | 11,8 | 11,2 |
| 30-34 | 17,8 | 15,9 |
| 35-39 | 19,6 | 19,4 |
| 40-44 | 18,4 | 18,4 |
| 45-49 | 17,4 | 17,2 |
| 50-54 | 15,3 | 15,6 |
| 55-59 | 15,5 | 14,5 |
| 60-64 | 18,1 | 17,5 |
| 65-69 | 15,2 | 15,2 |
| 70 и более | 19,5 | 20,4 |
| Из общей численности - население в возрасте: | | |
| моложе трудоспособного | 52,0 | 50,6 |
| трудоспособном (мужчины в возрасте 16-59 лет, женщин – 16-54 года) | 136,6 | 133,8 |
| старше трудоспособного (мужчины в возрасте 60 лет и более, женщины 55 лет и более) | 54,5 | 54,7 |
| Удельный вес в общей численности сельского населения, в % | | |
| моложе трудоспособного | 21,4 | 21,2 |
| трудоспособном (мужчины в возрасте 16-59 лет, женщин – 16-54 года) | 56,2 | 55,9 |
| старше трудоспособного (мужчины в возрасте 60 лет и более, женщины 55 лет и более) | 22,4 | 22,9 |

Женщин в структуре населения традиционно больше, чем мужчин: на 1000 мужчин на конец 2022 года приходилось 1116 женщин, на конец 2021 года – 1110.

Число женщин на 1000 мужчин соответствующей возрастной группы на конец года¹⁾

| | 2021 | 2022 |
|-------------------------------|-------------|-------------|
| Все население, человек | 1110 | 1116 |
| из него в возрасте, лет: | | |
| 0-4 | 943 | 944 |
| 5-9 | 951 | 951 |
| 10-14 | 953 | 958 |
| 15-19 | 885 | 895 |
| 20-24 | 828 | 885 |
| 25-29 | 917 | 940 |
| 30-34 | 952 | 1017 |
| 35-39 | 994 | 1015 |

¹⁾ Оценка

НАСЕЛЕНИЕ

| | 2021 | 2022 |
|--|-------------|-------------|
| 40-44 | 1039 | 1053 |
| 45-49 | 1106 | 1091 |
| 50-54 | 1115 | 1110 |
| 55-59 | 1221 | 1239 |
| 60-64 | 1367 | 1339 |
| 65-69 | 1623 | 1546 |
| 70 и более | 2284 | 2128 |
| Городское население | 1168 | 1151 |
| из него в возрасте, лет: | | |
| 0-4 | 941 | 941 |
| 5-9 | 953 | 948 |
| 10-14 | 965 | 975 |
| 15-19 | 909 | 909 |
| 20-24 | 844 | 902 |
| 25-29 | 973 | 967 |
| 30-34 | 1079 | 1057 |
| 35-39 | 1081 | 1073 |
| 40-44 | 1095 | 1099 |
| 45-49 | 1167 | 1135 |
| 50-54 | 1175 | 1152 |
| 55-59 | 1290 | 1295 |
| 60-64 | 1510 | 1445 |
| 65-69 | 1751 | 1641 |
| 70 и более | 2454 | 2204 |
| Сельское население | 995 | 1045 |
| из него в возрасте, лет: | | |
| 0-4 | 948 | 951 |
| 5-9 | 947 | 957 |
| 10-14 | 929 | 928 |
| 15-19 | 842 | 863 |
| 20-24 | 799 | 843 |
| 25-29 | 780 | 875 |
| 30-34 | 647 | 920 |
| 35-39 | 801 | 887 |
| 40-44 | 918 | 950 |
| 45-49 | 981 | 999 |
| 50-54 | 1002 | 1029 |
| 55-59 | 1107 | 1142 |
| 60-64 | 1153 | 1177 |
| 65-69 | 1413 | 1386 |
| 70 и более | 1980 | 1976 |
| Из общей численности - население в возрасте: | | |
| моложе трудоспособного | 949 | 950 |
| трудоспособном | 901 | 928 |
| старше трудоспособного | 2398 | 2231 |

Распределение мужчин и женщин по возрастным группам на 1 января 2023 года¹⁾

| | Все население | | Городское население | | Сельское население | |
|------------------------------|---------------|---------------|---------------------|---------------|--------------------|---------------|
| | мужчины | женщины | мужчины | женщины | мужчины | женщины |
| Всего | 357369 | 398829 | 240427 | 276626 | 116942 | 122203 |
| в том числе в возрасте, лет: | | | | | | |
| 0-4 | 19833 | 18726 | 13772 | 12961 | 6061 | 5765 |
| 5-9 | 26570 | 25269 | 17754 | 16831 | 8816 | 8438 |
| 10-14 | 26453 | 25337 | 17046 | 16611 | 9407 | 8726 |
| 15-19 | 25266 | 22601 | 17148 | 15594 | 8118 | 7007 |
| 20-24 | 21922 | 19398 | 15688 | 14143 | 6234 | 5255 |
| 25-29 | 20560 | 19333 | 14569 | 14092 | 5991 | 5241 |
| 30-34 | 28153 | 28633 | 19877 | 21016 | 8276 | 7617 |

¹⁾ Оценка

НАСЕЛЕНИЕ

| | Все население | | Городское население | | Сельское население | |
|--|---------------|---------|---------------------|---------|--------------------|---------|
| | мужчины | женщины | мужчины | женщины | мужчины | женщины |
| 35-39 | 32849 | 33341 | 22568 | 24221 | 10281 | 9120 |
| 40-44 | 30301 | 31901 | 20873 | 22942 | 9428 | 8959 |
| 45-49 | 26286 | 28673 | 17674 | 20066 | 8612 | 8607 |
| 50-54 | 22647 | 25139 | 14944 | 17214 | 7703 | 7925 |
| 55-59 | 18441 | 22842 | 11648 | 15081 | 6793 | 7761 |
| 60-64 | 20328 | 27222 | 12303 | 17775 | 8025 | 9447 |
| 65-69 | 17099 | 26442 | 10750 | 17640 | 6349 | 8802 |
| 70 и более | 20661 | 43972 | 13813 | 30439 | 6848 | 13533 |
| Из общей численности - население в возрасте: | | | | | | |
| моложе трудоспособного | 77923 | 74053 | 51874 | 49496 | 26049 | 24557 |
| трудоспособном | 229229 | 212746 | 156434 | 151728 | 72795 | 61018 |
| старше трудоспособного | 50217 | 112030 | 32119 | 75402 | 18098 | 36628 |

4.4. Естественное движение населения

В 2022 году естественная убыль по сравнению с 2015 годом выросла в 10,4 раза, с 2021 годом – снизилась в 1,6 раза. Число родившихся на 1000 человек населения в 2022 году составило 9,1 промилле (2015г. – 13,3; 2021г. – 9,5). По Российской Федерации на 1000 жителей пришлось 8,9 рождения, Дальневосточному федеральному округу – 10,1.

Рождаемость, смертность и естественный прирост населения

| Годы | Всего, человек | | | На 1000 человек населения | | |
|----------------------------|----------------|---------|------------------------------|---------------------------|---------|------------------------------|
| | родившихся | умерших | естественный прирост (убыль) | родившихся | умерших | естественный прирост (убыль) |
| Все население | | | | | | |
| 2010 | 11479 | 12740 | -1261 | 13,8 | 15,3 | -1,5 |
| 2011 | 11211 | 12211 | -1000 | 13,6 | 14,8 | -1,2 |
| 2012 | 11740 | 12080 | -340 | 14,3 | 14,7 | -0,4 |
| 2013 | 11453 | 11320 | 133 | 14,1 | 13,9 | 0,2 |
| 2014 | 11094 | 11230 | -136 | 13,7 | 13,9 | -0,2 |
| 2015 | 10778 | 11194 | -416 | 13,3 | 13,9 | -0,6 |
| 2016 | 10350 | 11017 | -667 | 12,9 | 13,7 | -0,8 |
| 2017 | 9459 | 10683 | -1124 | 11,8 | 13,4 | -1,6 |
| 2018 | 8812 | 10650 | -1838 | 11,1 | 13,4 | -2,3 |
| 2019 | 7941 | 11103 | -3162 | 10,0 | 14,0 | -4,0 |
| 2020 | 7800 | 12710 | -4910 | 9,9 | 16,2 | -6,3 |
| 2021 | 7373 | 14350 | -6977 | 9,5 | 18,5 | -9,0 |
| 2022 | 6942 | 11250 | -4308 | 9,1 | 14,8 | -5,7 |
| Городское население | | | | | | |
| 2010 | 7239 | 7987 | -748 | 13,0 | 14,4 | -1,4 |
| 2011 | 7099 | 7731 | -632 | 12,9 | 14,0 | -1,1 |
| 2012 | 7546 | 7701 | -155 | 13,7 | 14,0 | -0,3 |
| 2013 | 7195 | 7236 | -41 | 13,2 | 13,2 | - |
| 2014 | 6922 | 7277 | -355 | 12,7 | 13,4 | -0,7 |
| 2015 | 7274 | 7238 | 36 | 13,4 | 13,3 | 0,1 |
| 2016 | 7064 | 7203 | -139 | 13,1 | 13,3 | -0,2 |
| 2017 | 6538 | 6926 | -388 | 12,1 | 12,9 | -0,8 |
| 2018 | 6081 | 6938 | -857 | 11,3 | 12,9 | -1,6 |
| 2019 | 5444 | 7256 | -1812 | 10,2 | 13,6 | -3,4 |
| 2020 | 5476 | 8432 | -2956 | 10,3 | 15,8 | -5,5 |
| 2021 | 5052 | 9377 | -4325 | 9,6 | 17,8 | -8,2 |
| 2022 | 4738 | 7355 | -2617 | 9,1 | 14,2 | -5,1 |
| Сельское население | | | | | | |
| 2010 | 4240 | 4753 | -513 | 15,4 | 17,2 | -1,8 |
| 2011 | 4112 | 4480 | -368 | 15,1 | 16,4 | -1,3 |

НАСЕЛЕНИЕ

| Годы | Всего, человек | | | На 1000 человек населения | | |
|------|----------------|---------|------------------------------|---------------------------|---------|------------------------------|
| | родившихся | умерших | естественный прирост (убыль) | родившихся | умерших | естественный прирост (убыль) |
| 2012 | 4194 | 4379 | -185 | 15,6 | 16,2 | -0,6 |
| 2013 | 4258 | 4084 | 174 | 15,9 | 15,3 | 0,6 |
| 2014 | 4172 | 3953 | 219 | 15,7 | 14,9 | 0,8 |
| 2015 | 3504 | 3956 | -452 | 13,3 | 15,0 | -1,7 |
| 2016 | 3286 | 3814 | -528 | 12,5 | 14,5 | -2,0 |
| 2017 | 2921 | 3757 | -836 | 11,2 | 14,4 | -3,2 |
| 2018 | 2731 | 3712 | -981 | 10,5 | 14,3 | -3,8 |
| 2019 | 2497 | 3847 | -1350 | 9,7 | 15,0 | -5,3 |
| 2020 | 2324 | 4278 | -1954 | 9,2 | 16,9 | -7,7 |
| 2021 | 2321 | 4973 | -2652 | 9,3 | 20,0 | -10,7 |
| 2022 | 2204 | 3895 | -1691 | 9,1 | 16,2 | -7,1 |

В 2022 году показатель ожидаемой продолжительности жизни в области составил 68,2 года, тогда как в 2015 году – 67,3 года, в 2021 году – 66,3 года. Продолжительность жизни у женщин значительно выше, чем у мужчин: разрыв между ними по этому показателю в 2022 году (как и в 2015г.) составлял 11,7 года.

Ожидаемая продолжительность жизни при рождении

| Годы | Все население | | | Городское население | | | Сельское население | | | число лет |
|------|---------------|---------|---------|---------------------|---------|---------|--------------------|---------|---------|-----------|
| | всего | мужчины | женщины | всего | мужчины | женщины | всего | мужчины | женщины | |
| 2010 | 64,4 | 58,5 | 71,0 | 65,5 | 59,4 | 72,0 | 62,2 | 56,8 | 68,8 | |
| 2011 | 64,8 | 58,9 | 71,4 | 65,9 | 59,5 | 72,6 | 62,7 | 57,6 | 68,9 | |
| 2012 | 65,1 | 59,3 | 71,5 | 66,0 | 60,0 | 72,2 | 63,3 | 57,9 | 69,9 | |
| 2013 | 66,4 | 60,6 | 72,6 | 67,3 | 61,3 | 73,4 | 64,5 | 59,2 | 70,8 | |
| 2014 | 67,0 | 61,3 | 73,0 | 67,7 | 61,8 | 73,7 | 65,5 | 60,4 | 71,8 | |
| 2015 | 67,3 | 61,6 | 73,3 | 68,1 | 62,4 | 73,7 | 65,6 | 60,1 | 72,1 | |
| 2016 | 68,3 | 62,7 | 74,2 | 68,8 | 62,9 | 74,7 | 67,2 | 62,1 | 73,1 | |
| 2017 | 69,1 | 63,7 | 74,6 | 69,6 | 63,9 | 75,2 | 67,8 | 63,1 | 73,3 | |
| 2018 | 69,1 | 64,1 | 74,2 | 69,8 | 64,3 | 75,0 | 67,3 | 63,5 | 72,2 | |
| 2019 | 68,7 | 63,5 | 73,9 | 69,2 | 63,7 | 74,5 | 67,4 | 63,1 | 72,4 | |
| 2020 | 67,4 | 62,3 | 72,8 | 67,8 | 62,5 | 73,1 | 66,4 | 61,7 | 71,9 | |
| 2021 | 66,3 | 61,8 | 71,1 | 67,0 | 62,2 | 71,8 | 64,6 | 60,7 | 69,4 | |
| 2022 | 68,2 | 62,6 | 74,3 | 69,0 | 63,5 | 74,7 | 66,3 | 60,5 | 73,1 | |

В течение 2022 года в области зарегистрировано 6942 рождения, что на 431, или 5,8% меньше, чем в предыдущем году. По сравнению с 2015 годом число родившихся уменьшилось на 3836 человек (35,6%).

Возрастные коэффициенты рождаемости

| Годы | Родившиеся в среднем за год на 1000 женщин в возрасте, лет | | | | | | | | Суммарный коэффициент рождаемости ¹⁾ |
|------|--|-------|-------|-------|-------|-------|-------|---------------------|---|
| | моложе 20 ²⁾ | 20-24 | 25-29 | 30-34 | 35-39 | 40-44 | 45-49 | 15-49 ³⁾ | |
| 2010 | 41,6 | 108,1 | 99,1 | 64,2 | 25,5 | 3,7 | 0,1 | 52,4 | 1,690 |
| 2011 | 39,1 | 108,0 | 98,3 | 64,5 | 27,9 | 5,2 | - | 52,5 | 1,700 |
| 2012 | 40,4 | 113,0 | 108,3 | 71,0 | 31,5 | 5,3 | 0,2 | 56,2 | 1,832 |
| 2013 | 40,1 | 109,4 | 110,3 | 73,6 | 33,0 | 5,1 | 0,2 | 56,0 | 1,844 |
| 2014 | 40,4 | 106,2 | 110,3 | 74,4 | 34,6 | 5,6 | 0,2 | 55,3 | 1,849 |
| 2015 | 35,7 | 100,8 | 110,2 | 81,3 | 33,8 | 6,8 | 0,3 | 54,5 | 1,838 |
| 2016 | 31,5 | 96,1 | 112,1 | 78,0 | 38,0 | 7,2 | 0,2 | 53,0 | 1,817 |
| 2017 | 27,7 | 88,6 | 104,5 | 76,9 | 36,7 | 6,9 | 0,2 | 48,9 | 1,710 |
| 2018 | 24,5 | 86,1 | 99,6 | 74,2 | 36,7 | 7,3 | 0,3 | 46,0 | 1,649 |
| 2019 | 26,6 | 85,3 | 141,5 | 80,5 | 40,5 | 6,7 | 0,5 | 47,2 | 1,531 |
| 2020 | 20,4 | 74,3 | 95,6 | 70,6 | 38,1 | 7,2 | 0,5 | 41,4 | 1,541 |
| 2021 | 18,7 | 77,6 | 91,1 | 68,9 | 35,9 | 7,7 | 0,2 | 39,6 | 1,508 |

¹⁾ Среднее число детей, рожденных женщиной за свою жизнь

²⁾ При определении относительных показателей этой возрастной группы условно взято число женщин в возрасте 15-19 лет

³⁾ Включая родившихся у матерей в возрасте до 15 лет и старше 49 лет

НАСЕЛЕНИЕ

| Годы | Родившиеся в среднем за год на 1000 женщин в возрасте, лет | | | | | | | Суммарный коэффициент рождаемости ¹⁾ | |
|------|--|-------|-------|-------|-------|-------|-------|---|---------------------|
| | моложе 20 ²⁾ | 20-24 | 25-29 | 30-34 | 35-39 | 40-44 | 45-49 | | 15-49 ³⁾ |
| 2022 | 22,8 | 74,5 | 88,9 | 61,6 | 34,7 | 7,6 | 0,2 | 37,6 | 1,462 |

Отмечается снижение удельного веса детей, рожденных вне зарегистрированного брака, с 31,5% в 2015 году до 31,4% в 2022 году, но данный показатель продолжает оставаться достаточно высоким. В 2022 году по сравнению с 2020 годом отмечен его рост на 0,1 процентного пункта, в городских поселениях – на 0,3 процентного пункта, в сельской местности – снижение на 0,3 п.п.

Число родившихся у женщин, не состоявших в зарегистрированном браке

| Годы | Человек | | | В % от общего числа родившихся | | |
|------|---------------|---------------------|--------------------|--------------------------------|---------------------|--------------------|
| | все население | городское население | сельское население | все население | городское население | сельское население |
| 2010 | 4011 | 2205 | 1806 | 34,9 | 30,5 | 42,6 |
| 2011 | 3857 | 2166 | 1691 | 34,4 | 30,5 | 41,1 |
| 2012 | 3891 | 2183 | 1708 | 33,1 | 28,9 | 40,7 |
| 2013 | 3858 | 2140 | 1718 | 34,1 | 29,7 | 40,3 |
| 2014 | 3527 | 1924 | 1603 | 31,8 | 27,8 | 38,4 |
| 2015 | 3394 | 1990 | 1404 | 31,5 | 27,5 | 35,5 |
| 2016 | 3154 | 1857 | 1297 | 30,5 | 26,3 | 39,5 |
| 2017 | 2840 | 1684 | 1156 | 30,0 | 25,8 | 39,6 |
| 2018 | 2708 | 1639 | 1069 | 30,7 | 27,0 | 39,2 |
| 2019 | 2390 | 1440 | 950 | 30,1 | 26,5 | 38,0 |
| 2020 | 2336 | 1439 | 897 | 29,9 | 26,3 | 38,6 |
| 2021 | 2307 | 1370 | 937 | 31,3 | 27,1 | 40,4 |
| 2022 | 2183 | 1300 | 883 | 31,4 | 27,4 | 40,1 |

В 2022 году смертность населения в области уменьшилась по сравнению с предыдущим годом на 3100 случаев и составила 11250 человек, что меньше на 21,6%. Обусловлено это, главным образом, с улучшением ситуации с коронавирусной инфекцией.

Число умерших на 1000 человек населения в 2022 году составило 14,8 промилле, в 2021 году – 18,5, что выше на 3,7 п.п. По Российской Федерации на 1000 жителей пришлось 12,9 промилле, Дальневосточному федеральному округу – 13,3 промилле.

Возрастные коэффициенты смертности

умершие на 1000 человек соответствующей возрастной группы

| | 2015 | 2019 | 2020 | 2021 | 2022 |
|-----------------------------|-------------|-------------|-------------|-------------|-------------|
| Всего умерших мужчин | 16,2 | 15,8 | 18,0 | 19,5 | 16,9 |
| из них в возрасте, лет: | | | | | |
| 0-4 | 1,9 | 1,3 | 1,6 | 1,4 | 0,9 |
| 5-9 | 0,2 | 0,3 | 0,1 | 0,1 | 0,4 |
| 10-14 | 0,6 | 0,4 | 0,5 | 0,3 | 0,5 |
| 15-19 | 1,8 | 1,5 | 1,1 | 1,0 | 1,2 |
| 20-24 | 3,0 | 1,6 | 1,6 | 1,7 | 3,3 |
| 25-29 | 4,7 | 2,9 | 2,6 | 3,2 | 4,8 |
| 30-34 | 6,7 | 5,3 | 5,4 | 5,5 | 6,1 |
| 35-39 | 9,6 | 7,0 | 7,3 | 8,1 | 7,9 |
| 40-44 | 11,7 | 11,9 | 12,1 | 11,8 | 10,4 |
| 45-49 | 17,0 | 14,0 | 14,7 | 17,2 | 15,4 |
| 50-54 | 19,8 | 19,0 | 22,2 | 21,6 | 19,4 |
| 55-59 | 27,2 | 27,1 | 32,5 | 30,4 | 27,8 |
| 60-64 | 37,9 | 37,8 | 41,7 | 44,9 | 39,3 |
| 65-69 | 55,3 | 54,0 | 60,3 | 67,2 | 51,0 |
| 70 и более | 108,4 | 100,3 | 117,7 | 129,7 | 100,5 |
| Всего умерших женщин | 11,8 | 12,4 | 14,5 | 17,6 | 12,9 |
| из них в возрасте, лет: | | | | | |
| 0-4 | 1,8 | 1,1 | 0,9 | 0,7 | 1,0 |
| 5-9 | 0,2 | 0,1 | 0,2 | 0,2 | 0,2 |
| 10-14 | 0,1 | 0,3 | 0,1 | 0,2 | 0,2 |

НАСЕЛЕНИЕ

| | 2015 | 2019 | 2020 | 2021 | 2022 |
|------------|------|------|------|------|------|
| 15-19 | 0,5 | 0,5 | 0,4 | 0,5 | 0,3 |
| 20-24 | 0,7 | 0,8 | 0,5 | 0,6 | 0,2 |
| 25-29 | 1,3 | 1,2 | 0,9 | 0,9 | 0,8 |
| 30-34 | 2,7 | 2,3 | 2,1 | 2,3 | 1,5 |
| 35-39 | 4,5 | 3,6 | 3,3 | 3,5 | 2,9 |
| 40-44 | 4,5 | 4,6 | 5,2 | 4,9 | 4,0 |
| 45-49 | 5,8 | 5,9 | 5,5 | 6,9 | 6,4 |
| 50-54 | 7,8 | 7,2 | 9,6 | 9,9 | 7,0 |
| 55-59 | 10,3 | 9,4 | 12,4 | 12,3 | 8,8 |
| 60-64 | 15,6 | 13,7 | 17,0 | 21,7 | 15,9 |
| 65-69 | 20,3 | 22,1 | 26,3 | 33,2 | 22,6 |
| 70 и более | 72,9 | 73,3 | 82,4 | 99,6 | 75,2 |

Число детей, умерших в возрасте до 1 года, снизилось на 5 человек и составило 4,4 промилле (число умерших детей до 1 года на 1000 родившихся), что на 0,4 процентного пункта меньше чем в 2021 году (в 2021 году - 4,8, в 2015 году - 7,7). По Российской Федерации за 2022 год - 4,4, Дальневосточному федеральному округу - 5,2.

Младенческая смертность¹⁾

| Годы | Умершие в возрасте до 1 года, человек | | | Умершие в возрасте до 1 года на 1000 родившихся живыми | | |
|------|---------------------------------------|----------|---------|--|----------|---------|
| | всего | мальчики | девочки | всего | мальчики | девочки |
| 2010 | 147 | 84 | 63 | 12,8 | 14,4 | 11,2 |
| 2011 | 121 | 76 | 45 | 10,7 | 13,2 | 8,3 |
| 2012 | 161 | 89 | 72 | 13,8 | 14,8 | 12,6 |
| 2013 | 119 | 62 | 57 | 10,3 | 10,4 | 10,3 |
| 2014 | 101 | 59 | 42 | 9,1 | 10,4 | 7,8 |
| 2015 | 83 | 45 | 38 | 7,7 | 8,2 | 7,2 |
| 2016 | 53 | 29 | 24 | 5,1 | 5,4 | 4,8 |
| 2017 | 48 | 26 | 22 | 4,9 | 5,2 | 4,6 |
| 2018 | 46 | 24 | 22 | 5,1 | 5,2 | 5,1 |
| 2019 | 43 | 23 | 20 | 5,3 | 5,7 | 5,1 |
| 2020 | 42 | 30 | 12 | 5,4 | 7,5 | 3,1 |
| 2021 | 36 | 24 | 12 | 4,8 | 6,2 | 3,4 |
| 2022 | 31 | 15 | 16 | 4,4 | 4,2 | 4,7 |

В 2022 году органами ЗАГС в области зарегистрировано 7554 брака, что больше на 2095 (38,4%), чем в 2021 году, и на 1183 больше (18,6%), чем в 2015 году. На 1000 жителей области в 2022 году пришлось 9,9 зарегистрированных брака, или на 2,9 процентного пункта больше, чем в 2021 году. По Российской Федерации этот показатель в 2022 году был равен 7,2, по Дальневосточному федеральному округу - 8,8.

Число зарегистрированных разводов в 2022 году больше по сравнению с 2021 годом на 428 (9,9%) и на 612 больше (14,7%), чем в 2015 году. На 1000 населения пришлось 6,3 развода, или на 0,7 процентного пункта больше, чем в 2021 году. По Российской Федерации в 2022 году этот показатель был равен 4,7, по Дальневосточному федеральному округу - 5,6.

Браки и разводы

| Годы | Число | | На 1000 человек населения | | Годы | Число | | На 1000 человек населения | |
|------|--------|----------|---------------------------|----------|------|--------|----------|---------------------------|----------|
| | браков | разводов | браков | разводов | | браков | разводов | браков | разводов |
| 2010 | 7847 | 4455 | 9,4 | 5,4 | 2017 | 6117 | 3978 | 7,6 | 5,0 |
| 2011 | 8255 | 5122 | 10,0 | 6,2 | 2018 | 5744 | 4097 | 7,2 | 5,1 |
| 2012 | 7649 | 4663 | 9,3 | 5,7 | 2019 | 5623 | 4179 | 7,1 | 5,3 |
| 2013 | 7396 | 4930 | 9,1 | 6,1 | 2020 | 5035 | 3706 | 6,4 | 4,7 |
| 2014 | 7100 | 4913 | 8,8 | 6,1 | 2021 | 5459 | 4335 | 7,0 | 5,6 |
| 2015 | 6371 | 4151 | 7,9 | 5,1 | 2022 | 7554 | 4763 | 9,9 | 6,3 |
| 2016 | 5802 | 4088 | 7,2 | 5,1 | | | | | |

¹⁾ См. методологические пояснения

Число зарегистрированных браков и разводов

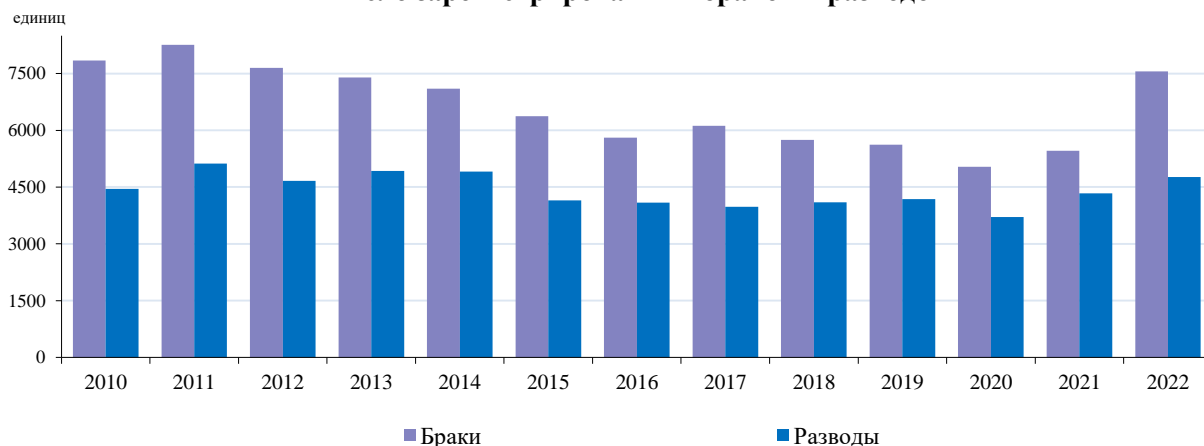

На 1000 образованных в 2022 году брачных пар пришлось 636 распавшихся. По Российской Федерации этот показатель в 2022 году был равен 653, по Дальневосточному федеральному округу – 636.

Браки по возрастам жениха и невесты

| | 2015 | 2019 | 2020 | 2021 | 2022 |
|--|-------------|-------------|-------------|-------------|-------------|
| Всего зарегистрировано браков, единиц | 6371 | 5623 | 5035 | 5459 | 7554 |
| по возрасту жениха, лет: | | | | | |
| до 18 | 7 | 7 | 8 | 9 | 4 |
| 18-24 | 1482 | 1116 | 1077 | 1193 | 1405 |
| 25-34 | 3128 | 2597 | 2270 | 2383 | 3060 |
| 35 и более | 1754 | 1903 | 1680 | 1874 | 3085 |
| возраст не указан | - | - | - | - | - |
| по возрасту невесты, лет: | | | | | |
| до 18 | 78 | 35 | 50 | 54 | 34 |
| 18-24 | 2209 | 1720 | 1638 | 1755 | 2138 |
| 25-34 | 2697 | 2284 | 1941 | 2031 | 2578 |
| 35 и более | 1387 | 1584 | 1406 | 1619 | 2804 |
| возраст не указан | - | - | - | - | - |

4.5. Миграция

За период с 2015 по 2022 годы в результате миграционного обмена область потеряла 21,1 тыс. человек.

В 2022 году увеличилось число прибывших в Амурскую область – на 1,3 тыс. человек, или 14,0%. При заметном увеличении числа выбывших (на 1997 человек, или 17,4%) миграционный отток составил 3,1 тыс. человек. На 1000 человек постоянного населения в области в 2022 году пришлось 4,0 человека миграционного оттока (в 2015г. – 4,7 человека, в 2021г. - 3,0 человека), в Дальневосточном федеральном округе – 4,7 человека миграционной убыли. По Российской Федерации зафиксирован миграционный прирост 0,4 человека на тысячу населения.

Миграция

| | 2015 | 2019 | 2020 | 2021 | 2022 |
|---|--------------|--------------|--------------|--------------|--------------|
| Прибыло в Амурскую область | | | | | |
| всего | 12636 | 14052 | 10560 | 9115 | 10392 |
| в том числе: | | | | | |
| из других регионов Российской Федерации | 8844 | 9074 | 8668 | 7543 | 8841 |
| из стран СНГ | 1510 | 3344 | 1643 | 1490 | 1493 |
| из других зарубежных стран | 2282 | 1634 | 249 | 82 | 58 |
| Выбыло из Амурской области | | | | | |
| всего | 16404 | 14040 | 13704 | 11459 | 13456 |

НАСЕЛЕНИЕ

| | 2015 | 2019 | 2020 | 2021 | 2022 |
|--|--------------|-----------|--------------|--------------|--------------|
| в том числе: | | | | | |
| в другие регионы Российской Федерации | 13016 | 11570 | 10221 | 10643 | 10973 |
| в страны СНГ | 975 | 1364 | 2565 | 688 | 2224 |
| в другие зарубежные страны | 2413 | 1106 | 918 | 128 | 259 |
| Миграционный прирост, убыль | | | | | |
| всего | -3768 | 12 | -3144 | -2344 | -3064 |
| в том числе за счет обмена: | | | | | |
| с другими регионами Российской Федерации | -4172 | -2496 | -1553 | -3100 | -2132 |
| со странами СНГ | 535 | 1980 | -922 | 802 | -731 |
| с другими зарубежными странами | -131 | 528 | -669 | -46 | -201 |
| Внутриобластная миграция | | | | | |
| прибыло | 17288 | 15552 | 14396 | 12912 | 14201 |
| выбыло | 17288 | 15552 | 14396 | 12912 | 14201 |
| миграционный прирост | - | - | - | - | - |

Общий объем внешней для области миграции (сумма прибытий и убытий) составил в 2022 году 23,8 тыс. человек, сократившись по сравнению с 2015 годом на 5,2 тыс. человек. Масштабы внутриобластной миграции также снизились – внутри области сменили место жительства 14,2 тыс. человек (в 2015г. – 17,3 тыс. человек).

Внешняя миграция, человек

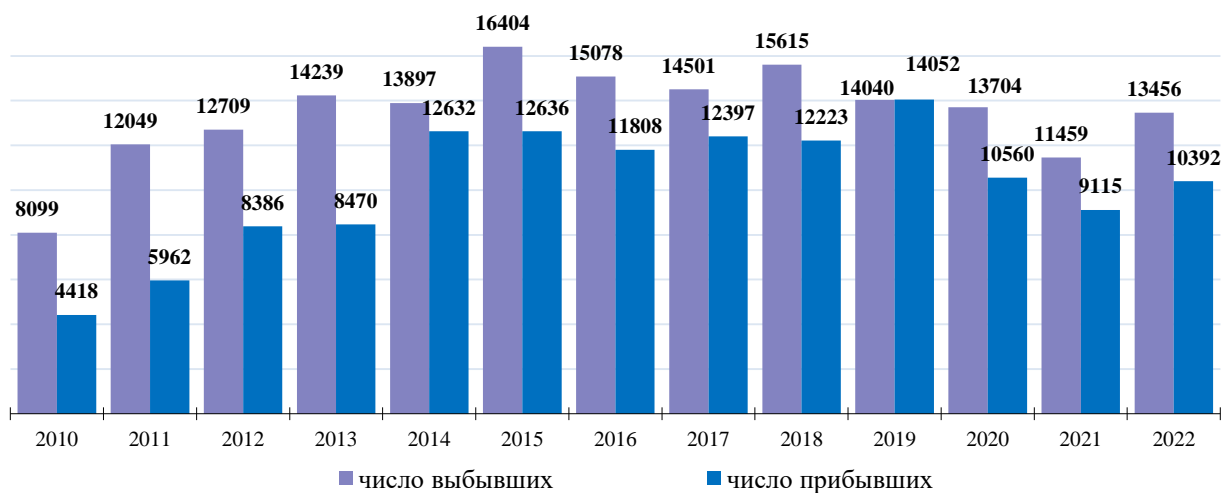

По сравнению с 2021 годом число прибывших из стран СНГ увеличилось на 3 человека, а число выехавших на эти территории – увеличилось на 1536 человек. Среди прибывших в область основную долю составляют мигранты из Таджикистана (40% всех прибывших), Кыргызстана (22%), Армении (14%), Узбекистана (8%), среди выехавших – мигранты из Таджикистана (29%), Армении (17%), Кыргызстана (18%) и Узбекистана (16% всех выехавших).

Эмиграция в страны дальнего зарубежья, человек

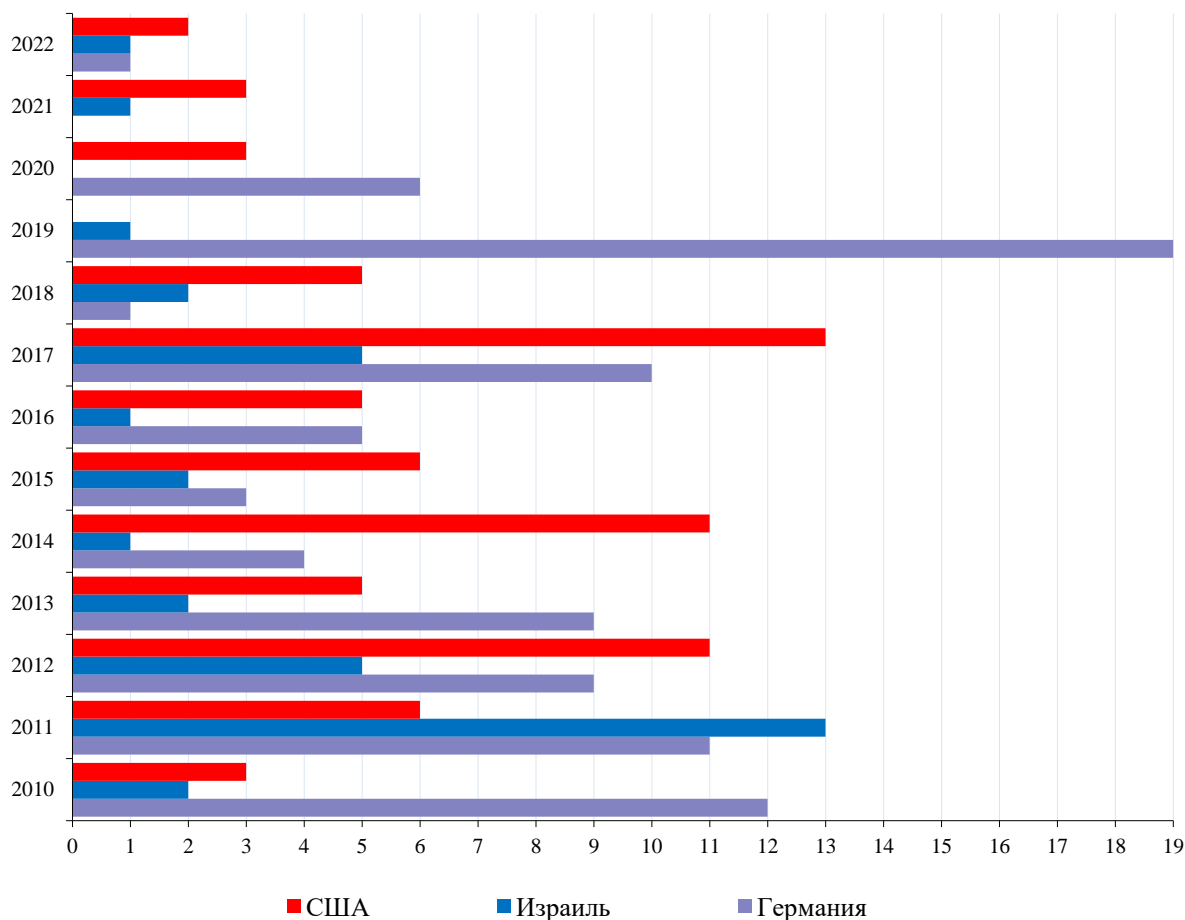

Таким образом, положительное сальдо миграции в обмене с бывшими республиками СССР сменилось на отрицательное, составив 731 человек. В подавляющем большинстве (свыше 80%) – это временные трудовые мигранты, прибывшие на срок от 9 и более месяцев.

Миграционная убыль жителей Амурской области за счет других зарубежных стран до 2007 года имела тенденцию к снижению – 14 человек против 35 за 2006 год. Снижение происходило за счет сокращения числа выбывших. В 2007-2022 годах миграционная убыль росла из-за роста числа выбывших из области, исключением является только 2014, 2017 и 2019 годы, когда наблюдался миграционный прирост (2107, 198 и 528 человек соответственно). В 2022 году число прибывших мигрантов из других зарубежных стран сократилось на 24 человека, выбывших – увеличилось на 131 человека. Миграционная убыль из-за снижения притока китайских трудовых мигрантов составила 201 человек.

На 1 января 2023 года в Амурской области не зарегистрировано вынужденных переселенцев.

МЕТОДОЛОГИЧЕСКИЕ ПОЯСНЕНИЯ

Первоисточником получения сведений о населении являются переписи населения.

Перепись населения – процесс сбора демографических, экономических и социальных данных, характеризующих каждого жителя страны или территории по состоянию на определенный момент времени. Последняя Всероссийская перепись населения проведена в 2010 году по состоянию на 0 часов 14 октября.

Оценка численности населения – примерное определение числа жителей на территории области или ее части; производится на основании итогов последней переписи населения, к которым ежегодно прибавляются числа родившихся и прибывших на данную территорию и вычитаются числа умерших и выехавших с данной территории.

Распределение населения на городское и сельское производится по месту проживания, при этом городскими населенными пунктами считаются населенные пункты, отнесенные в установленном законодательством порядке к категории городских. Все остальные населенные пункты являются сельскими.

В данных о численности населения по основным возрастным группам к населению моложе трудоспособного возраста отнесены дети и подростки до 16 лет; трудоспособного возраста - мужчины 16-59 лет, женщины 16-54 года; старше трудоспособного возраста - мужчины 60 лет и старше, женщины 55 лет и старше.

Среднегодовая численность населения – средняя арифметическая из численностей на начало и конец соответствующего периода.

Естественное движение населения – обобщенное название совокупности рождений и смертей, изменяющих численность населения так называемым естественным путем. К естественному движению населения относятся также браки и разводы; хотя они не меняют численности населения непосредственно, но учитываются в том же порядке, что рождения и смерти.

Сведения о **рождениях, смертях, браках, разводах** получаются на основании ежегодной статистической разработки данных, содержащихся в записях актов о рождении, смерти, заключении и расторжении брака, составляемых органами записи актов гражданского состояния. Начиная с 1997г. данные о браках и разводах получаются на основании отчетности органов ЗАГС. В число родившихся включены только родившиеся живыми

В соответствии со статьей 13.1 Федерального закона «Об актах гражданского состояния» от 15.11.1997 № 143-ФЗ с 1 октября 2018г. был введен в действие Единый государственный реестр записей актов гражданского состояния (ЕГР ЗАГС). Согласно статье 13.2 указанного Федерального закона Росстат с 1 октября 2018г. получает сведения о государственной регистрации рождений, смертей, заключения и расторжения браков из данного реестра

Общие показатели **естественного движения населения** используются, как правило, для оценки текущих

изменений в развитии населения в целом, например, как составляющие при расчете его численности.

Естественный прирост населения – абсолютная величина разности между числами родившихся и умерших за определенный промежуток времени. Его величина может быть как положительной, так и отрицательной.

Коэффициенты рождаемости и смертности общие – отношение соответственно числа родившихся (живыми) и числа умерших в течение календарного года к среднегодовой численности населения. Исчисляются в промилле (на 1000 человек населения).

Коэффициент естественного прироста – разность общих коэффициентов рождаемости и смертности.

Коэффициенты брачности и разводимости общие – отношение числа зарегистрированных в течение календарного года браков и разводов к среднегодовой численности населения. Исчисляются в промилле (на 1000 человек населения).

Коэффициент младенческой смертности исчисляется как сумма двух составляющих, первая из которых – отношение числа умерших в возрасте до одного года из родившихся в том году, для которого вычисляется коэффициент, к общему числу родившихся в том же году, а вторая – отношение числа умерших в возрасте до одного года из родившихся в предыдущем году к общему числу родившихся в предыдущем году. Исчисляется в промилле (на 1000 родившихся живыми).

Возрастные коэффициенты рождаемости – отношение соответственно числа родившихся за год у женщин данной возрастной группы к среднегодовой численности женщин этого возраста по текущей оценке. При расчете коэффициента для возрастной группы до 20 лет в качестве знаменателя принята численность женщин в возрасте 15-19 лет. При вычислении коэффициента для возрастной группы 15-49 лет в числитель включены все родившиеся, включая родившихся у матерей в возрасте до 15 лет и 50 лет и старше.

Суммарный коэффициент рождаемости – сумма возрастных коэффициентов рождаемости, рассчитанных для возрастных групп в интервале 15-49 лет. Этот коэффициент показывает, сколько в среднем детей родила бы одна женщина на протяжении всего репродуктивного периода (т.е. от 15 до 50 лет) при сохранении повозрастной рождаемости на уровне того года, для которого вычисляется показатель. Его величина, в отличие от общего коэффициента рождаемости, не зависит от возрастного состава населения и характеризует средний уровень рождаемости в данном календарном году.

Ожидаемая продолжительность жизни при рождении – число лет, которое в среднем предстояло бы прожить человеку из поколения родившихся при условии, что на протяжении всей жизни этого поколения повозрастная смертность останется на уровне того года, для которого вычислен показатель.

Возрастные коэффициенты смертности – рассчитываются как отношение числа умерших в данном возрасте в течение календарного года к среднегодовой численности лиц данного возраста по текущей оценке.

Эти коэффициенты характеризуют средний уровень смертности в каждой возрастной группе в календарном году.

Источником информации о **причинах смерти** являются записи в медицинских свидетельствах о смерти, составляемых врачом относительно заболевания, внешних причин смерти - несчастного случая, убийства, самоубийства и другого внешнего воздействия (повреждения в результате действий, предусмотренных законом, повреждения без уточнения их случайного или преднамеренного характера, повреждения в результате военных действий), послуживших причиной смерти.

Такие записи служат основанием для указания причины смерти в записях актов о смерти.

Разработка записей актов на умерших по причинам смерти до 1999 г. производилась применительно к Краткой номенклатуре причин смерти (1981г.), основанной на Международной статистической классификации болезней, травм и причин смерти (IX пересмотр

Всемирной организации здравоохранения 1975г.), с 1999г. - по Краткой номенклатуре причин смерти 1997г., основанной на Международной статистической классификации болезней и проблем, связанных со здоровьем (X пересмотр Всемирной организации здравоохранения 1989г.).

Коэффициенты смертности по причинам смерти – отношение числа умерших от указанных причин смерти к среднегодовой численности населения по текущей оценке. В отличие от общих коэффициентов смертности они рассчитаны не на 1000 человек, а на 100 000 человек населения.

Данные о **международной и внутривосрийской миграции** получены в результате разработки поступающих от территориальных органов Федеральной миграционной службы первичных документов статистического учета прибытия и убытия, которые составляются при регистрации и снятии с регистрационного учета населения по месту жительства.

Понятия «прибывшие» и «выбывшие» характеризуют миграцию с некоторой условностью, так как одно и то же лицо может в течение года менять место постоянного жительства не один раз.

ИНФОГРАФИКА/ Население>>>



ТРУД

раздел 5



Занятость и безработица

Прием и выбытие работников, использование рабочего времени, забастовки

Условия труда, производственный травматизм



5. ТРУД

5.1. Занятость и безработица

Главной производительной силой общества являются рабочая сила, которая в силу своих психофизиологических и интеллектуальных качеств, способна производить материальные блага или услуги. К рабочей силе относятся как занятые в экономике, так и незанятые, но способные трудиться. Предложение рабочей силы на рынке труда для создания товаров и услуг обеспечивают занятые в экономике и безработные.

Источником информации о численности рабочей силы являются материалы выборочных обследований рабочей силы, которые проводятся органами государственной статистики в ежемесячном режиме. Численность рабочей силы Амурской области в возрасте 15 лет и старше в 2022 году составила 402,4 тыс. человек. В их числе 385,6 тыс. человек, или 95,8% рабочей силы были заняты в экономике области и 16,8 тыс. человек, или 4,2% не имели занятия, но активно его искали и в соответствии со стандартами Международной Организации Труда (МОТ) классифицировались как безработные.

Численность рабочей силы и лиц, не входящих в состав рабочей силы¹⁾

| | человек | | | | |
|---|---------------|---------------|---------------|---------------|---------------|
| | 2018 | 2019 | 2020 | 2021 | 2022 |
| Численность рабочей силы, всего | 409657 | 407758 | 403388 | 401882 | 402378 |
| мужчины | 212515 | 212575 | 210022 | 210381 | 206086 |
| женщины | 197142 | 195183 | 193366 | 191500 | 196292 |
| в том числе: | | | | | |
| занятые в экономике, всего | 386882 | 385880 | 379355 | 381151 | 385590 |
| мужчины | 198871 | 200299 | 199733 | 200926 | 198632 |
| женщины | 188011 | 185581 | 179622 | 180224 | 186958 |
| безработные, всего | 22775 | 21878 | 24033 | 20731 | 16788 |
| мужчины | 13644 | 12277 | 10289 | 9455 | 7454 |
| женщины | 9131 | 9601 | 13744 | 11276 | 9335 |
| Численность лиц, не входящих в состав рабочей силы, всего | 238046 | 236522 | 236975 | 237546 | 230941 |
| мужчины | 87848 | 86420 | 87098 | 87043 | 87932 |
| женщины | 150198 | 150102 | 149877 | 150504 | 143009 |
| из них потенциальная рабочая сила, всего | 7854 | 10539 | 9292 | 8091 | 6519 |
| мужчины | 4152 | 5820 | 4391 | 4182 | 3360 |
| женщины | 3702 | 4719 | 4901 | 3909 | 3159 |
| Численность безработных, зарегистрированных в органах государственной службы занятости (на конец года), всего²⁾ | 9809 | 8551 | 12990 | 6188 | 4271 |
| мужчины | 4592 | 4063 | 5604 | 2814 | 1903 |
| женщины | 5217 | 4488 | 7386 | 3374 | 2368 |
| из них безработные, которым назначено пособие по безработице | 8112 | 5980 | 8252 | 4657 | 3237 |

Уровень участия в рабочей силе, уровень занятости и уровень безработицы

| | в процентах | | | | |
|----------------|--------------------------------|-------------------|---------------------|---|--|
| | Уровень участия в рабочей силе | Уровень занятости | Уровень безработицы | Совокупный показатель уровня безработицы и потенциальной рабочей силы | Уровень зарегистрированной безработицы |
| Всего | | | | | |
| 2017 | 63,5 | 59,8 | 5,9 | 8,5 | 2,6 |
| 2018 | 63,2 | 59,7 | 5,6 | 7,9 | 2,4 |
| 2019 | 63,3 | 59,9 | 5,4 | 8,4 | 2,1 |
| 2020 | 63,0 | 59,2 | 6,0 | 8,8 | 3,2 |
| 2021 | 62,9 | 59,6 | 5,2 | 7,5 | 1,5 |
| 2022 | 63,5 | 60,9 | 4,2 | 6,2 | 1,1 |
| Мужчины | | | | | |
| 2017 | 71,3 | 67,4 | 5,4 | 7,3 | 2,3 |
| 2018 | 70,8 | 66,2 | 6,4 | 8,5 | 2,2 |
| 2019 | 71,1 | 67,0 | 5,8 | 8,6 | 1,9 |
| 2020 | 70,7 | 67,2 | 4,9 | 7,3 | 2,7 |

¹⁾ Здесь и далее сведения приведены по материалам выборочных обследований рабочей силы в возрасте 15 лет и старше, в среднем за год

²⁾ Здесь и далее по данным Управления занятости населения Амурской области

ТРУД

| | Уровень участия в рабочей силе | Уровень занятости | Уровень безработицы | Совокупный показатель уровня безработицы и потенциальной рабочей силы | Уровень зарегистрированной безработицы |
|----------------|--------------------------------|-------------------|---------------------|---|--|
| 2021 | 70,7 | 67,6 | 4,5 | 6,6 | 1,3 |
| 2022 | 70,1 | 67,6 | 3,6 | 5,4 | 0,9 |
| Женщины | | | | | |
| 2017 | 56,8 | 53,2 | 6,3 | 9,7 | 2,9 |
| 2018 | 56,8 | 54,1 | 4,7 | 7,3 | 2,6 |
| 2019 | 56,5 | 53,7 | 4,9 | 8,2 | 2,3 |
| 2020 | 56,3 | 52,3 | 7,1 | 10,4 | 3,8 |
| 2021 | 56,0 | 52,7 | 5,9 | 8,4 | 1,8 |
| 2022 | 57,9 | 55,1 | 4,8 | 7,1 | 1,2 |

Уровень участия населения в возрасте 15 лет и старше в различных формах трудовой деятельности по производству товаров и услуг

| | процентов | | |
|----------------|--|---|----------------------------------|
| | Трудовая деятельность по производству товаров для собственного использования | Неоплачиваемая работа при прохождении профессионально-технической подготовки (стажировки) | Трудовая деятельность волонтеров |
| Всего | | | |
| 2017 | 18,1 | 0,2 | 0,9 |
| 2018 | 24,0 | 0,1 | 1,1 |
| 2019 | 23,4 | 0,1 | 0,8 |
| 2020 | 26,1 | 0,0 | 1,1 |
| 2021 | 22,2 | 0,0 | 1,5 |
| 2022 | 22,1 | 0,0 | 2,3 |
| Мужчины | | | |
| 2017 | 19,2 | 0,2 | 0,9 |
| 2018 | 25,5 | 0,1 | 0,7 |
| 2019 | 24,3 | 0,2 | 0,8 |
| 2020 | 27,3 | 0,0 | 1,0 |
| 2021 | 23,9 | 0,0 | 1,1 |
| 2022 | 23,3 | 0,0 | 3,4 |
| Женщины | | | |
| 2017 | 17,1 | 0,2 | 0,9 |
| 2018 | 22,7 | 0,1 | 0,7 |
| 2019 | 22,7 | 0,0 | 0,8 |
| 2020 | 25,0 | 0,0 | 1,2 |
| 2021 | 20,7 | - | 1,8 |
| 2022 | 21,1 | 0,0 | 3,4 |

Для оценки трудового потенциала страны и источником информации о его использовании в Российской Федерации осуществляется расчет баланса трудовых ресурсов, который представляет собой комплексный метод изучения состава и использования трудовых ресурсов и благодаря этому служит инструментом для объединения всей имеющейся информации о рынке труда.

По данным баланса трудовых ресурсов Амурской области, в среднем за 2022 год общая численность трудовых ресурсов насчитывала 522,6 тыс. человек, из неё 444,4 тыс. человек, или 85,0% приходилось на трудоспособное население в трудоспособном возрасте; 40,4 тыс. человек, или 7,7% - на иностранных трудовых мигрантов, 37,8 тыс. человек, или 7,2% - на лиц старше трудоспособного возраста и подростков, занятых в экономике.

Численность трудовых ресурсов (по данным баланса трудовых ресурсов)

| | 2018 | 2019 | 2020 | 2021 | 2022 |
|---|---------------|---------------|---------------|---------------|---------------|
| Численность трудовых ресурсов, всего, человек | 514979 | 522409 | 523891 | 522758 | 522608 |
| в том числе: | | | | | |
| трудоспособное население в трудоспособном возрасте | 441016 | 444973 | 446047 | 447634 | 444439 |
| иностранцы | 21617 | 44976 | 42690 | 45496 | 40390 |
| лица старше трудоспособного возраста и подростки, занятые в экономике | 52346 | 32460 | 35154 | 29628 | 37779 |
| в том числе: | | | | | |

ТРУД

| | 2018 | 2019 | 2020 | 2021 | 2022 |
|---|--------|--------|--------|--------|--------|
| лица старше трудоспособного возраста | 51537 | 31424 | 34121 | 28744 | 36929 |
| подростки | 809 | 1036 | 1033 | 884 | 850 |
| Распределение численности трудовых ресурсов | | | | | |
| I. Среднегодовая численность занятых в экономике | 387918 | 387654 | 381150 | 381359 | 383118 |
| II. Учащиеся в трудоспособном возрасте, обучающиеся с отрывом от работы | 33910 | 35065 | 36049 | 36710 | 34537 |
| III. Трудоспособное население в трудоспособном возрасте, не занятое в экономике и учебной: военнослужащие; российские граждане, работающие за границей; безработные; домохозяйки и другое население | 93151 | 101351 | 106692 | 104689 | 104953 |
| в % к трудовым ресурсам | 18,1 | 19,5 | 20,4 | 20,0 | 20,1 |

**Среднегодовая численность занятого населения
по видам экономической деятельности (ОКВЭД2)¹⁾**
(по данным баланса трудовых ресурсов)

| | 2018 | 2019 | 2020 | 2021 | 2022 |
|---|--------------|--------------|--------------|--------------|--------------|
| Всего, тыс. человек | 387,9 | 387,7 | 381,2 | 381,4 | 383,1 |
| в том числе по видам экономической деятельности: | | | | | |
| сельское, лесное хозяйство, охота, рыболовство и рыбоводство | 27,5 | 23,4 | 22,7 | 21,8 | 21,3 |
| добыча полезных ископаемых | 14,4 | 15,3 | 15,3 | 14,7 | 15,4 |
| обрабатывающие производства | 23,5 | 23,2 | 21,2 | 21,0 | 22,5 |
| обеспечение электрической энергией, газом и паром; кондиционирование воздуха | 15,0 | 16,7 | 17,4 | 17,4 | 18,5 |
| водоснабжение; водоотведение, организация сбора и утилизации отходов, деятельность по ликвидации загрязнений | 2,9 | 4,5 | 3,7 | 3,6 | 3,5 |
| строительство | 59,2 | 59,8 | 56,5 | 56,0 | 55,1 |
| торговля оптовая и розничная; ремонт автотранспортных средств и мотоциклов | 65,9 | 62,3 | 63,1 | 58,8 | 58,8 |
| транспортировка и хранение | 34,5 | 38,5 | 40,8 | 40,3 | 39,2 |
| деятельность гостиниц и предприятий общественного питания | 7,9 | 7,0 | 7,0 | 7,3 | 7,8 |
| деятельность в области информации и связи | 7,8 | 6,7 | 5,4 | 5,1 | 5,0 |
| деятельность финансовая и страховая | 6,2 | 6,3 | 5,6 | 5,2 | 4,9 |
| деятельность по операциям с недвижимым имуществом | 7,8 | 7,7 | 7,8 | 7,2 | 7,6 |
| деятельность профессиональная, научная и техническая | 11,6 | 12,1 | 11,6 | 13,4 | 13,6 |
| деятельность административная и сопутствующие дополнительные услуги | 10,0 | 10,0 | 10,0 | 16,1 | 15,6 |
| государственное управление и обеспечение военной безопасности; социальное обеспечение | 27,9 | 28,4 | 29,1 | 29,6 | 29,7 |
| образование | 29,2 | 29,4 | 28,5 | 28,8 | 29,2 |
| деятельность в области здравоохранения и социальных услуг | 27,1 | 25,9 | 25,7 | 25,4 | 25,6 |
| деятельность в области культуры, спорта, организации досуга и развлечений | 3,7 | 4,0 | 4,0 | 4,1 | 4,1 |
| предоставление прочих видов услуг | 6,0 | 5,7 | 5,1 | 5,0 | 5,3 |
| деятельность домашних хозяйств как работодателей; недифференцированная деятельность частных домашних хозяйств по производству товаров и оказанию услуг для собственного потребления | - | 0,7 | 0,7 | 0,6 | 0,6 |
| Всего, % | 100,0 | 100,0 | 100,0 | 100,0 | 100,0 |
| в том числе по видам экономической деятельности: | | | | | |
| сельское, лесное хозяйство, охота, рыболовство и рыбоводство | 7,1 | 6,0 | 6,0 | 5,7 | 5,6 |
| добыча полезных ископаемых | 3,7 | 3,9 | 4,0 | 3,9 | 4,0 |
| обрабатывающие производства | 6,1 | 6,0 | 5,6 | 5,5 | 5,9 |
| обеспечение электрической энергией, газом и паром; кондиционирование воздуха | 3,9 | 4,3 | 4,6 | 4,6 | 4,8 |
| водоснабжение; водоотведение, организация сбора и утилизации отходов, деятельность по ликвидации загрязнений | 0,7 | 1,1 | 1,0 | 0,9 | 0,9 |
| строительство | 15,3 | 15,4 | 14,8 | 14,7 | 14,4 |
| торговля оптовая и розничная; ремонт автотранспортных средств и мотоциклов | 17,0 | 16,1 | 16,5 | 15,4 | 15,4 |
| транспортировка и хранение | 8,9 | 9,9 | 10,7 | 10,5 | 10,2 |
| деятельность гостиниц и предприятий общественного питания | 2,0 | 1,8 | 1,8 | 1,9 | 2,0 |
| деятельность в области информации и связи | 2,0 | 1,7 | 1,4 | 1,3 | 1,3 |
| деятельность финансовая и страховая | 1,6 | 1,6 | 1,5 | 1,4 | 1,3 |
| деятельность по операциям с недвижимым имуществом | 2,0 | 2,0 | 2,0 | 1,9 | 2,0 |
| деятельность профессиональная, научная и техническая | 3,0 | 3,1 | 3,0 | 3,5 | 3,5 |
| деятельность административная и сопутствующие дополнительные услуги | 2,6 | 2,6 | 2,6 | 4,2 | 4,1 |

¹⁾ Здесь и далее - в отдельных случаях незначительные расхождения между итогом и суммой слагаемых объясняются округлением данных

ТРУД

| | 2018 | 2019 | 2020 | 2021 | 2022 |
|---|------|------|------|------|------|
| государственное управление и обеспечение военной безопасности; социальное обеспечение | 7,2 | 7,3 | 7,6 | 7,8 | 7,8 |
| образование | 7,5 | 7,6 | 7,5 | 7,6 | 7,6 |
| деятельность в области здравоохранения и социальных услуг | 7,0 | 6,7 | 6,8 | 6,7 | 6,7 |
| деятельность в области культуры, спорта, организации досуга и развлечений | 1,0 | 1,0 | 1,1 | 1,1 | 1,1 |
| предоставление прочих видов услуг | 1,5 | 1,5 | 1,3 | 1,3 | 1,4 |
| деятельность домашних хозяйств как работодателей; недифференцированная деятельность частных домашних хозяйств по производству товаров и оказанию услуг для собственного потребления | - | 0,2 | 0,2 | 0,1 | 0,1 |

Количество фактически отработанного времени за год на рабочих местах и работах по производству товаров и услуг по видам экономической деятельности
(по данным баланса трудовых ресурсов)

| | 2018 | 2019 | 2020 | 2021 |
|---|-----------------|-----------------|-----------------|-----------------|
| Всего, тыс. человеко-часов | 798242,6 | 805745,7 | 791139,5 | 788617,4 |
| в том числе по видам экономической деятельности: | | | | |
| сельское, лесное хозяйство, охота, рыболовство и рыбоводство | 136943,8 | 130148,1 | 126631,5 | 128185,5 |
| добыча полезных ископаемых | 27308,8 | 30878,9 | 30443,0 | 30124,0 |
| обрабатывающие производства | 43576,9 | 41844,4 | 40111,9 | 39687,8 |
| обеспечение электрической энергией, газом и паром; кондиционирование воздуха | 26696,5 | 28859,8 | 29433,1 | 29366,2 |
| водоснабжение; водоотведение, организация сбора и утилизации отходов, деятельность по ликвидации загрязнений | 5229,0 | 7552,4 | 7021,8 | 6846,9 |
| строительство | 111231,6 | 117300,8 | 112800,8 | 108742,5 |
| торговля оптовая и розничная; ремонт автотранспортных средств и мотоциклов | 125457,6 | 122501,8 | 124083,6 | 123363,9 |
| транспортировка и хранение | 62708,8 | 69601,6 | 69850,7 | 68724,5 |
| деятельность гостиниц и предприятий общественного питания | 14015,3 | 13021,4 | 13043,7 | 13305,9 |
| деятельность в области информации и связи | 14378,7 | 12867,1 | 11340,4 | 11118,9 |
| деятельность финансовая и страховая | 11719,3 | 11593,6 | 10349,7 | 10124,0 |
| деятельность по операциям с недвижимым имуществом | 13794,5 | 13695,5 | 13795,8 | 13773,1 |
| деятельность профессиональная, научная и техническая | 20752,0 | 22146,6 | 21322,4 | 21720,2 |
| деятельность административная и сопутствующие дополнительные услуги | 19006,3 | 18847,2 | 18435,7 | 20134,7 |
| государственное управление и обеспечение военной безопасности; социальное обеспечение | 50416,2 | 51433,4 | 52731,0 | 53809,2 |
| образование | 48926,7 | 48850,4 | 46530,1 | 46993,6 |
| деятельность в области здравоохранения и социальных услуг | 48007,3 | 45730,4 | 45132,4 | 44722,1 |
| деятельность в области культуры, спорта, организации досуга и развлечений | 6691,6 | 7127,6 | 7361,9 | 7511,7 |
| предоставление прочих видов услуг | 11381,8 | 10549,8 | 9524,0 | 9225,7 |
| деятельность домашних хозяйств как работодателей; недифференцированная деятельность частных домашних хозяйств по производству товаров и оказанию услуг для собственного потребления | - | 1195,0 | 1195,9 | 1136,9 |

По методологии МОТ в составе рабочей силы занятые – лица в возрасте 15 лет и старше, которые в обследуемую неделю выполняли любую деятельность (хотя бы один час в неделю), связанную с производством товаров или оказанием услуг за оплату или прибыль. В численность занятых включаются также лица, временно отсутствовавшие на рабочем месте в течение короткого промежутка времени и сохранившие связь с рабочим местом во время отсутствия. Наибольшее число занятых (56,3% от общего числа) сосредоточены в возрасте от 30 до 49 лет. Средний возраст занятого населения области составил 41,8 лет, в 2021 году – 40,4 лет, 2017 году – 40,3 лет.

Структура занятого населения по возрастным группам

| | Занятые в экономике, всего, % | в том числе в возрасте, лет | | | | | | | | | | | | Средний возраст, лет |
|--------------|-------------------------------|-----------------------------|-------|-------|-------|-------|-------|-------|-------|-------|-------|-------|-------------|----------------------|
| | | до 20 | 20-24 | 25-29 | 30-34 | 35-39 | 40-44 | 45-49 | 50-54 | 55-59 | 60-69 | 70-79 | 80 и старше | |
| Всего | | | | | | | | | | | | | | |
| 2017 | 100 | 0,9 | 8,0 | 13,8 | 14,4 | 13,9 | 13,0 | 10,4 | 10,9 | 8,3 | 5,9 | 0,5 | - | 40,3 |
| 2018 | 100 | 0,8 | 6,5 | 13,7 | 15,0 | 13,9 | 13,3 | 11,3 | 10,2 | 9,1 | 6,0 | 0,2 | - | 40,5 |
| 2019 | 100 | 1,5 | 8,0 | 13,0 | 15,7 | 13,5 | 13,6 | 11,6 | 10,1 | 7,9 | 4,8 | 0,3 | - | 39,7 |
| 2020 | 100 | 0,4 | 6,4 | 11,0 | 14,8 | 14,9 | 14,3 | 12,4 | 10,3 | 9,4 | 5,6 | 0,4 | - | 41,1 |

ТРУД

| | Занятые в экономике, всего, % | в том числе в возрасте, лет | | | | | | | | | | | Средний возраст, лет | |
|----------------|-------------------------------|-----------------------------|-------|-------|-------|-------|-------|-------|-------|-------|-------|-------|----------------------|-------------|
| | | до 20 | 20-24 | 25-29 | 30-34 | 35-39 | 40-44 | 45-49 | 50-54 | 55-59 | 60-69 | 70-79 | | 80 и старше |
| 2021 | 100 | 0,7 | 7,0 | 11,7 | 15,1 | 15,2 | 14,2 | 12,7 | 9,8 | 8,6 | 4,8 | 0,3 | - | 40,4 |
| 2022 | 100 | 0,9 | 5,8 | 9,7 | 13,6 | 15,1 | 14,3 | 13,3 | 10,6 | 8,7 | 7,7 | 0,3 | - | 41,8 |
| Мужчины | | | | | | | | | | | | | | |
| 2017 | 100 | 1,1 | 9,7 | 14,8 | 14,3 | 13,8 | 12,2 | 10,2 | 9,6 | 8,6 | 5,2 | 0,4 | - | 39,5 |
| 2018 | 100 | 1,2 | 7,8 | 14,3 | 15,3 | 13,8 | 12,5 | 10,7 | 9,5 | 9,2 | 5,7 | 0,1 | - | 39,8 |
| 2019 | 100 | 1,7 | 9,1 | 12,8 | 16,1 | 13,8 | 12,9 | 11,0 | 9,3 | 8,4 | 4,6 | 0,3 | - | 39,3 |
| 2020 | 100 | 0,5 | 7,8 | 11,3 | 15,4 | 14,5 | 13,5 | 11,7 | 9,8 | 9,6 | 5,5 | 0,4 | - | 40,6 |
| 2021 | 100 | 0,5 | 8,0 | 12,2 | 15,7 | 15,0 | 13,3 | 11,8 | 9,4 | 9,3 | 4,8 | 0,2 | - | 40,1 |
| 2022 | 100 | 1,0 | 6,7 | 10,2 | 14,1 | 15,5 | 14,0 | 12,6 | 9,8 | 8,6 | 7,3 | 0,2 | - | 41,3 |
| Женщины | | | | | | | | | | | | | | |
| 2017 | 100 | 0,7 | 6,2 | 12,7 | 14,4 | 13,9 | 13,9 | 10,7 | 12,2 | 8,0 | 6,7 | 0,7 | - | 41,2 |
| 2018 | 100 | 0,5 | 5,0 | 13,2 | 14,7 | 14,0 | 14,1 | 11,9 | 10,9 | 9,1 | 6,3 | 0,3 | - | 41,2 |
| 2019 | 100 | 1,3 | 6,8 | 13,1 | 15,2 | 13,1 | 14,3 | 12,3 | 11,0 | 7,5 | 5,1 | 0,3 | - | 40,1 |
| 2020 | 100 | 0,2 | 4,9 | 10,6 | 14,2 | 15,3 | 15,3 | 13,2 | 10,9 | 9,2 | 5,8 | 0,4 | - | 41,7 |
| 2021 | 100 | 0,8 | 5,9 | 11,2 | 14,4 | 15,3 | 15,2 | 13,8 | 10,3 | 7,8 | 4,8 | 0,4 | - | 40,7 |
| 2022 | 100 | 0,8 | 4,9 | 9,2 | 13,1 | 14,6 | 14,7 | 14,0 | 11,4 | 8,9 | 8,0 | 0,4 | - | 42,4 |

Большинство занятых граждан в возрасте 15 лет и старше всеми видами экономической деятельности в 2022 году имели высшее и среднее профессиональное образование (по программам подготовки специалистов среднего звена и квалифицированных рабочих (служащих)), соответственно, 110,4 тыс. человек и 193,5 тыс. человек, или соответственно 28,6% и 50,2% от общего числа занятых.

Структура занятого населения по уровню образования

| | Занятые в экономике, всего, % | в том числе имеют образование | | | | | начальное общее, не имеют начального общего образования |
|----------------|-------------------------------|---------------------------------------|---|---|------------------------|----------------|---|
| | | высшее профессиональное ¹⁾ | среднее профессиональное по программам: | | среднее (полное) общее | основное общее | |
| | | | подготовки специалистов среднего звена | подготовки квалифицированных рабочих (служащих) ²⁾ | | | |
| Всего | | | | | | | |
| 2017 | 100 | 30,9 | 24,7 | 21,6 | 16,8 | 5,4 | 0,6 |
| 2018 | 100 | 31,5 | 26,8 | 20,5 | 15,9 | 4,8 | 0,5 |
| 2019 | 100 | 27,4 | 22,9 | 23,5 | 17,9 | 7,9 | 0,4 |
| 2020 | 100 | 29,9 | 26,6 | 22,3 | 15,0 | 5,9 | 0,3 |
| 2021 | 100 | 27,4 | 27,8 | 20,4 | 15,7 | 7,8 | 0,9 |
| 2022 | 100 | 28,6 | 29,1 | 21,1 | 15,0 | 5,9 | 0,3 |
| Мужчины | | | | | | | |
| 2017 | 100 | 24,2 | 21,5 | 27,8 | 19,0 | 6,5 | 1,0 |
| 2018 | 100 | 23,7 | 23,9 | 27,3 | 18,7 | 5,7 | 0,7 |
| 2019 | 100 | 21,2 | 17,1 | 30,8 | 20,6 | 9,8 | 0,5 |
| 2020 | 100 | 23,3 | 20,5 | 29,4 | 18,4 | 8,0 | 0,4 |
| 2021 | 100 | 21,1 | 24,1 | 25,7 | 18,7 | 9,2 | 1,2 |
| 2022 | 100 | 23,1 | 24,6 | 26,6 | 17,9 | 7,2 | 0,6 |
| Женщины | | | | | | | |
| 2017 | 100 | 38,3 | 28,3 | 14,7 | 14,4 | 4,1 | 0,2 |
| 2018 | 100 | 39,6 | 29,8 | 13,2 | 13,1 | 4,0 | 0,3 |
| 2019 | 100 | 34,0 | 29,0 | 15,7 | 15,1 | 5,8 | 0,4 |
| 2020 | 100 | 37,4 | 33,4 | 14,5 | 11,1 | 3,5 | 0,1 |
| 2021 | 100 | 34,3 | 32,0 | 14,6 | 12,2 | 6,3 | 0,6 |
| 2022 | 100 | 34,5 | 33,9 | 15,2 | 11,9 | 4,4 | 0,1 |

¹⁾ Здесь и далее - включая послевузовское образование

²⁾ Здесь и далее - включая начальное профессиональное образование

ТРУД

Численность занятых мужчин и женщин по видам экономической деятельности в 2022 году

| | Всего | в том числе | | | |
|---|--------------|--------------|--------------|--------------|--------------|
| | | мужчины | женщины | город | село |
| Всего, тыс. человек | 385,6 | 198,6 | 187,0 | 272,5 | 113,1 |
| из них: | | | | | |
| сельское, лесное хозяйство, охота; рыболовство и рыбоводство | 15,9 | 12,5 | 3,5 | 3,5 | 12,4 |
| добыча полезных ископаемых | 14,3 | 13,2 | 1,2 | 8,6 | 5,7 |
| обрабатывающие производства | 18,1 | 10,7 | 7,4 | 11,8 | 6,3 |
| обеспечение электрической энергией, газом и паром; кондиционирование воздуха | 18,8 | 14,1 | 4,7 | 12,9 | 5,9 |
| водоснабжение, водоотведение, организация сбора и утилизация отходов, деятельность по ликвидации загрязнений | 1,5 | 0,9 | 0,5 | 1,1 | 0,4 |
| строительство | 25,3 | 22,1 | 3,3 | 19,6 | 5,8 |
| торговля оптовая и розничная; ремонт автотранспортных средств и мотоциклов, деятельность гостиниц и предприятий общественного питания | 67,3 | 19,4 | 47,9 | 53,0 | 14,3 |
| транспортировка и хранение, деятельность в области информации и связи | 67,4 | 49,2 | 18,2 | 50,5 | 16,9 |
| деятельность финансовая и страховая, деятельность по операциям с недвижимым имуществом | 11,4 | 5,7 | 5,7 | 8,0 | 3,4 |
| деятельность профессиональная, научная и техническая; деятельность административная и сопутствующие дополнительные услуги | 21,6 | 10,6 | 11,0 | 15,8 | 5,8 |
| государственное управление и обеспечение военной безопасности, социальное обеспечение | 42,5 | 24,9 | 17,5 | 30,5 | 11,9 |
| образование | 42,3 | 7,5 | 34,8 | 28,3 | 14,0 |
| деятельность в области здравоохранения и социальных услуг | 25,5 | 4,4 | 21,1 | 19,2 | 6,3 |
| другие виды экономической деятельности | 13,7 | 3,4 | 10,2 | 9,7 | 4,0 |

Занятые в экономике классифицируются по своему статусу на работающих по найму и работающих не по найму. В общем числе занятых 95% работают по найму, 5% - не по найму, среди которых 78% составляют самостоятельно занятые (в 2018г. - 63%).

Занятое население по статусу на основной работе

| | тыс. человек | | | | |
|--|--------------|--------------|--------------|--------------|--------------|
| | 2018 | 2019 | 2020 | 2021 | 2022 |
| Занятые, всего | 386,9 | 385,9 | 379,4 | 381,2 | 385,6 |
| из них: | | | | | |
| работающие по найму | 370,1 | 366,1 | 360,3 | 363,5 | 365,1 |
| работающие не по найму | 16,8 | 19,8 | 19,1 | 17,7 | 20,5 |
| в том числе: | | | | | |
| работодатели | 4,7 | 4,0 | 3,9 | 3,1 | 4,7 |
| самостоятельно занятые | 10,5 | 14,4 | 14,4 | 13,5 | 15,9 |
| члены производственных кооперативов | - | - | - | - | - |
| помогающие на семейном предприятии ¹⁾ | 1,5 | 1,4 | 0,8 | 1,1 | 1,3 |

Численность занятого населения по полу, группам занятий и поселениям в 2022 году

| | Всего, тыс. человек | в том числе | | | |
|---|------------------------|--------------|--------------|--------------|--------------|
| | | мужчины | женщины | город | село |
| Всего занято в экономике | 385,6 | 198,6 | 187,0 | 272,5 | 113,0 |
| из них: | | | | | |
| руководители (представители) органов власти и управления всех уровней, включая руководителей, учреждений, организаций и предприятий | 12,5 | 6,8 | 5,8 | 9,2 | 3,3 |
| специалисты высшего уровня квалификации | 89,6 | 27,8 | 61,8 | 67,6 | 22,0 |
| специалисты среднего уровня квалификации | 49,3 | 25,1 | 24,2 | 35,0 | 14,3 |
| служащие, занятые подготовкой информации, оформлением документации, учетом и обслуживанием | 21,3 | 5,4 | 15,8 | 15,2 | 6,1 |
| работники сферы обслуживания и торговли, охраны граждан и собственности | 72,7 | 17,7 | 55,0 | 55,0 | 17,7 |

¹⁾ Включая помогающих членов семьи в крестьянских (фермерских) хозяйствах

ТРУД

| | Всего, тыс. человек | в том числе | | | |
|---|------------------------|-------------|---------|-------|------|
| | | мужчины | женщины | город | село |
| квалифицированные работники сельского и лесного хозяйства, рыболовства и рыболовства | 2,0 | 1,4 | 0,6 | 0,7 | 1,3 |
| квалифицированные рабочие промышленности, строительства, транспорта и рабочие родственных занятий | 34,2 | 28,7 | 5,5 | 24,5 | 9,8 |
| операторы производственных установок и машин, сборщики и водители | 65,1 | 61,4 | 3,8 | 42,6 | 22,5 |
| неквалифицированные рабочие | 38,8 | 24,4 | 14,4 | 22,7 | 16,1 |

Общая численность безработных. Численность лиц, не имеющих работы или доходного занятия, активно его ищущих и готовых приступить к работе, которые в соответствии с методологией МОТ классифицируются как безработные, и в 2022 году насчитывала 16,8 тыс. человек, или 4,2% от численности рабочей силы Амурской области, из них 7,5 тыс. человек, или 44,6% - мужчины и 9,3 тыс. человек, или 49,4% – женщины; 11,4 тыс. человек, или 67,9% – горожане и 5,4 тыс. человек, или 32,1% – сельские жители.

Безработные в Амурской области имеют более молодой возрастной состав по сравнению с занятым населением (средний возраст в 2022г. соответственно 38,2 и 41,8 года). При этом самые большие группы в составе безработных – это люди в возрасте 35-39 лет и 20-24 лет, на долю которых в 2022 году приходилось 17,4% (2,9 тыс. человек) и 15,6% (2,6 тыс. человек) общей численности безработных амурчан.

Структура безработных по возрастным группам

| | Общая численность безработных, всего, % | в том числе в возрасте, лет | | | | | | | | | | | Средний возраст, лет | |
|----------------|---|-----------------------------|-------|-------|-------|-------|-------|-------|-------|-------|-------|-------------|----------------------|--|
| | | 15-19 | 20-24 | 25-29 | 30-34 | 35-39 | 40-44 | 45-49 | 50-54 | 55-59 | 60-69 | 70 и старше | | |
| Всего | | | | | | | | | | | | | | |
| 2017 | 100 | 2,0 | 14,5 | 12,5 | 20,3 | 12,0 | 10,8 | 11,8 | 5,2 | 7,3 | 3,1 | 0,3 | 37,1 | |
| 2018 | 100 | 2,3 | 19,9 | 13,9 | 13,4 | 11,1 | 12,6 | 9,3 | 7,5 | 6,1 | 3,4 | 0,5 | 36,5 | |
| 2019 | 100 | 0,8 | 19,3 | 16,6 | 8,3 | 21,0 | 8,1 | 10,8 | 8,3 | 6,6 | 0,2 | - | 36,1 | |
| 2020 | 100 | 5,0 | 15,3 | 23,5 | 17,3 | 11,0 | 10,7 | 5,2 | 5,8 | 4,1 | 2,1 | - | 34,0 | |
| 2021 | 100 | 1,8 | 19,5 | 12,1 | 16,2 | 8,6 | 10,0 | 9,7 | 12,7 | 7,6 | 1,8 | - | 37,2 | |
| 2022 | 100 | 3,1 | 15,6 | 9,0 | 12,4 | 17,4 | 11,6 | 11,2 | 6,6 | 7,5 | 5,6 | - | 38,2 | |
| Мужчины | | | | | | | | | | | | | | |
| 2017 | 100 | 3,8 | 14,6 | 13,5 | 24,1 | 7,8 | 12,9 | 6,8 | 5,6 | 9,3 | 1,0 | 0,7 | 36,2 | |
| 2018 | 100 | 1,9 | 16,9 | 14,8 | 13,6 | 11,3 | 13,7 | 9,2 | 7,4 | 8,6 | 1,8 | 0,8 | 37,2 | |
| 2019 | 100 | 1,4 | 20,1 | 21,0 | 7,4 | 18,7 | 5,6 | 7,2 | 9,4 | 8,8 | 0,4 | - | 35,5 | |
| 2020 | 100 | 3,3 | 12,6 | 19,9 | 21,1 | 11,6 | 14,2 | 3,9 | 3,5 | 7,1 | 2,8 | - | 35,3 | |
| 2021 | 100 | 2,8 | 27,7 | 11,1 | 10,3 | 4,8 | 10,7 | 9,9 | 6,7 | 13,2 | 2,9 | - | 36,9 | |
| 2022 | 100 | 4,6 | 17,5 | 6,2 | 15,7 | 12,9 | 12,9 | 7,9 | 6,6 | 10,8 | 4,9 | - | 37,9 | |
| Женщины | | | | | | | | | | | | | | |
| 2017 | 100 | 0,4 | 14,4 | 11,6 | 16,7 | 16,1 | 8,8 | 16,6 | 4,9 | 5,5 | 5,0 | - | 37,9 | |
| 2018 | 100 | 3,0 | 24,3 | 12,5 | 13,0 | 10,9 | 10,9 | 9,4 | 7,8 | 2,4 | 5,8 | - | 35,6 | |
| 2019 | 100 | - | 18,3 | 11,0 | 9,5 | 23,9 | 11,3 | 15,4 | 6,9 | 3,8 | - | - | 36,8 | |
| 2020 | 100 | 6,2 | 17,4 | 26,2 | 14,5 | 10,6 | 8,0 | 6,1 | 7,6 | 1,8 | 1,6 | - | 33,0 | |
| 2021 | 100 | 0,9 | 12,7 | 12,9 | 21,1 | 11,9 | 9,4 | 9,5 | 17,8 | 3,0 | 0,9 | - | 37,4 | |
| 2022 | 100 | 1,9 | 14,0 | 11,3 | 9,7 | 20,9 | 10,6 | 13,8 | 6,7 | 4,8 | 6,2 | - | 38,4 | |

Распределение общей численности безработных по наличию опыта работы, причинам незанятости и полу в 2022 году

| | Всего, тыс. человек | в том числе | | Всего, % | в том числе | |
|--|------------------------|-------------|------------|--------------|--------------|--------------|
| | | мужчины | женщины | | мужчины | женщины |
| Общая численность безработных, всего | 16,8 | 7,5 | 9,3 | 100,0 | 100,0 | 100,0 |
| в том числе: | | | | | | |
| имеют опыт работы | 13,8 | 5,9 | 7,9 | 82,4 | 79,0 | 85,1 |
| из них оставили прежнее место работы в связи с: | | | | | | |
| высвобождением, сокращением штатов, ликвидацией предприятия, собственным делом | 4,8 | 1,5 | 3,3 | 28,6 | 20,5 | 35,0 |
| увольнением по собственному желанию | 4,1 | 2,1 | 1,9 | 24,1 | 28,4 | 20,7 |
| окончанием срока действия срочного трудового договора | 0,5 | 0,4 | 0,1 | 3,0 | 5,0 | 1,4 |
| не имеют опыта работы | 3,0 | 1,6 | 1,4 | 17,6 | 21,0 | 14,9 |

ТРУД

Численность безработных, обратившихся в поиске работы к друзьям, родственникам, знакомым, составила в 2022 году наиболее многочисленную группу и насчитывала 9,7 тыс. человек, или 57,7% от общего числа безработных граждан.

Структура безработных по способам поиска работы

| | Общая численность безработных, всего, % | из них использовали способы поиска работы | | | | | |
|----------------|---|--|---|--|--|--|----------------|
| | | обращение в государственную службу занятости | обращение в коммерческую службу занятости | подача объявлений в печать, отклик на объявления | обращение к друзьям, родственникам, знакомым | непосредственное обращение к администрации, работодателю | другие способы |
| Всего | | | | | | | |
| 2017 | 100 | 33,9 | 0,6 | 24,8 | 59,5 | 40,0 | 9,4 |
| 2018 | 100 | 31,9 | 0,9 | 35,9 | 63,0 | 47,3 | 23,5 |
| 2019 | 100 | 32,4 | - | 34,4 | 75,0 | 45,3 | 13,6 |
| 2020 | 100 | 24,6 | 1,2 | 52,4 | 73,3 | 65,0 | 28,8 |
| 2021 | 100 | 25,3 | 0,7 | 40,7 | 61,2 | 66,5 | 20,7 |
| 2022 | 100 | 34,7 | 0,0 | 51,3 | 57,7 | 50,7 | 18,5 |
| Мужчины | | | | | | | |
| 2017 | 100 | 33,1 | - | 18,3 | 50,4 | 44,4 | 11,0 |
| 2018 | 100 | 32,4 | 1,4 | 37,6 | 62,6 | 51,3 | 26,2 |
| 2019 | 100 | 36,7 | - | 30,9 | 73,5 | 43,4 | 11,7 |
| 2020 | 100 | 29,9 | - | 45,1 | 67,1 | 59,4 | 24,9 |
| 2021 | 100 | 23,4 | 0,9 | 39,6 | 66,4 | 61,5 | 16,9 |
| 2022 | 100 | 35,9 | 0,0 | 47,7 | 53,5 | 41,4 | 17,9 |
| Женщины | | | | | | | |
| 2017 | 100 | 34,6 | 1,1 | 30,9 | 68,1 | 35,9 | 7,9 |
| 2018 | 100 | 31,0 | - | 33,4 | 63,5 | 41,2 | 19,6 |
| 2019 | 100 | 26,9 | - | 38,9 | 76,9 | 47,7 | 16,0 |
| 2020 | 100 | 20,7 | 2,1 | 57,9 | 77,6 | 69,1 | 31,7 |
| 2021 | 100 | 27,0 | 0,5 | 41,5 | 56,9 | 70,7 | 23,9 |
| 2022 | 100 | 33,7 | 0,0 | 54,2 | 60,9 | 58,2 | 19,1 |

Среднее время поиска работы безработными в Амурской области составило в 2022 году 7,2 месяца.

Структура безработных по продолжительности поиска работы

| | Общая численность безработных, всего, % | в том числе ищут работу, месяцев | | | | | Среднее время поиска работы, месяцев |
|------|---|----------------------------------|-----------|-----------|------------|------------|--------------------------------------|
| | | менее 1 | от 1 до 3 | от 3 до 6 | от 6 до 12 | 12 и более | |
| 2017 | 100 | 7,6 | 18,3 | 18,3 | 21,7 | 34,1 | 8,3 |
| 2018 | 100 | 7,7 | 23,6 | 14,1 | 21,0 | 33,6 | 8,1 |
| 2019 | 100 | 7,1 | 17,3 | 24,7 | 21,2 | 29,7 | 7,8 |
| 2020 | 100 | 5,8 | 22,1 | 24,6 | 26,7 | 20,8 | 7,1 |
| 2021 | 100 | 11,0 | 10,9 | 35,3 | 19,7 | 23,1 | 7,1 |
| 2022 | 100 | 8,7 | 15,3 | 17,6 | 45,9 | 12,6 | 7,2 |

Поиск работы безработными гражданами имеющими опыт работы занимает меньше времени, чем у не имеющих опыта. Так, в 2022 году продолжительность поиска составила 7,1 и 7,3 месяца соответственно.

Распределение численности безработных по полу и группам занятий по последнему месту работы в 2022 году

| | Всего, тыс. человек | в том числе | | Всего, % | в том числе | |
|---|---------------------|-------------|------------|--------------|--------------|--------------|
| | | мужчины | женщины | | мужчины | женщины |
| Общая численность безработных, всего | 16,8 | 7,5 | 9,3 | 100,0 | 100,0 | 100,0 |
| в том числе: | | | | | | |
| имеют опыт работы | 13,8 | 5,9 | 7,9 | 82,4 | 79,0 | 85,1 |
| руководители (представители) органов власти и управления всех уровней, включая руководителей, учреждений, организаций и предприятий | 0,1 | 0,1 | 0,0 | 0,4 | 0,9 | 0,0 |
| специалисты высшего уровня квалификации | 2,1 | 0,3 | 1,8 | 12,4 | 4,2 | 19,0 |
| специалисты среднего уровня квалификации | 1,5 | 0,5 | 1,0 | 8,9 | 6,9 | 10,6 |

ТРУД

| | Всего, тыс. человек | в том числе | | Всего, % | в том числе | |
|---|------------------------|-------------|------------|-------------|-------------|-------------|
| | | мужчины | женщины | | мужчины | женщины |
| служащие, занятые подготовкой и оформлением документации, учетом и обслуживанием | 0,6 | 0,1 | 0,5 | 3,8 | 1,3 | 5,7 |
| работники сферы обслуживания и торговли, охраны граждан и собственности | 3,3 | 0,4 | 2,8 | 19,5 | 6,0 | 30,4 |
| квалифицированные работники сельского и лесного хозяйства, рыбоводства и рыболовства | 0,0 | 0,0 | 0,0 | 0,0 | 0,0 | 0,0 |
| квалифицированные рабочие промышленности, строительства, транспорта и рабочие родственных занятий | 1,3 | 0,9 | 0,4 | 8,0 | 12,4 | 4,4 |
| операторы производственных установок и машин, сборщики и водители | 2,5 | 2,2 | 0,3 | 14,9 | 30,0 | 3,0 |
| неквалифицированные рабочие | 2,4 | 1,3 | 1,1 | 14,4 | 17,3 | 12,0 |
| не имеют опыта работы | 3,0 | 1,6 | 1,4 | 17,6 | 21,0 | 14,9 |

Уровень безработицы по полу и группам занятий по последнему месту работы

в процентах

| | 2021 | | | 2022 | | |
|---|------------|-------------|------------|------------|-------------|------------|
| | всего | в том числе | | всего | в том числе | |
| | | мужчины | женщины | | мужчины | женщины |
| Всего | 5,2 | 4,5 | 5,9 | 4,2 | 3,6 | 4,8 |
| руководители (представители) органов власти и управления всех уровней, включая руководителей, учреждений, организаций и предприятий | 1,7 | - | 3,5 | 0,5 | 1,0 | 0,0 |
| специалисты высшего уровня квалификации | 2,9 | 2,1 | 3,3 | 2,3 | 1,1 | 2,8 |
| специалисты среднего уровня квалификации | 2,7 | 4,8 | 1,3 | 3,0 | 2,0 | 3,9 |
| служащие, занятые подготовкой и оформлением документации, учетом и обслуживанием | 3,2 | - | 3,7 | 2,9 | 1,8 | 3,3 |
| работники сферы обслуживания и торговли, охраны граждан и собственности | 5,6 | 2,5 | 6,8 | 4,3 | 2,4 | 4,9 |
| квалифицированные работники сельского и лесного хозяйства, рыбоводства и рыболовства | 7,5 | - | 20,5 | 0,0 | 0,0 | 0,0 |
| квалифицированные рабочие промышленности, строительства, транспорта и рабочие родственных занятий | 4,8 | 4,8 | 4,5 | 3,8 | 3,1 | 7,0 |
| операторы производственных установок и машин, сборщики и водители | 2,7 | 2,3 | 8,5 | 3,7 | 3,5 | 6,9 |
| неквалифицированные рабочие | 8,2 | 6,9 | 9,9 | 5,9 | 5,0 | 7,2 |

Регистрируемая безработица в области с 2010 года имела неустойчивую тенденцию ежегодного снижения обращаемости граждан в органы государственной службы занятости.

В 2022 году в органы государственной службы занятости населения Амурской области за содействием в поиске подходящей работы обратилось 17,3 тыс. человек не занятых трудовой деятельностью, что меньше по сравнению с 2010 годом на 20,7 тыс. человек, 2015 годом – на 11,9 тыс. человек, 2021 годом - на 8,6 тыс. человек.

Из общего числа граждан, обратившихся за содействием в поиске работы, нашли работу в 2022 году 7,5 тыс. человек, или 39,0% от числа обратившихся, из них 3,6 тыс. человек - женщины.

Трудоустройство незанятого населения органами службы занятости населения¹⁾

| | Обратилось по вопросу трудоустройства, человек | Трудоустроено, человек | В % от числа обратившихся |
|---|--|------------------------|---------------------------|
| Численность не занятых трудовой деятельностью граждан | | | |
| 2010 | 37998 | 15436 | 40,6 |
| 2011 | 33967 | 13156 | 38,7 |
| 2012 | 32739 | 11241 | 34,3 |
| 2013 | 27502 | 9481 | 34,5 |
| 2014 | 26080 | 7576 | 29,0 |
| 2015 | 29197 | 8489 | 29,1 |
| 2016 | 26826 | 8204 | 30,6 |
| 2017 | 24980 | 10463 | 41,9 |
| 2018 | 22565 | 8322 | 36,9 |

¹⁾ По данным Управления занятости населения Амурской области

ТРУД

| | Обратилось по вопросу трудоустройства, человек | Трудоустроено, человек | В % от числа обратившихся |
|--|--|------------------------|---------------------------|
| 2019 | 23776 | 8686 | 36,5 |
| 2020 | 38726 | 11263 | 29,1 |
| 2021 | 25955 | 8328 | 32,1 |
| 2022 | 17315 | 6185 | 35,7 |
| из них: | | | |
| ищущие первую работу (ранее не приступавшие к трудовой деятельности) | | | |
| 2010 | 11550 | 7088 | 61,4 |
| 2011 | 10340 | 6383 | 61,7 |
| 2012 | 9463 | 4887 | 51,6 |
| 2013 | 7655 | 3638 | 47,5 |
| 2014 | 5799 | 2397 | 41,3 |
| 2015 | 4994 | 1641 | 32,9 |
| 2016 | 3990 | 1141 | 28,6 |
| 2017 | 3736 | 1459 | 39,1 |
| 2018 | 3319 | 1266 | 38,1 |
| 2019 | 3675 | 1530 | 41,6 |
| 2020 | 9912 | 1999 | 20,2 |
| 2021 | 5861 | 1477 | 25,2 |
| 2022 | 3863 | 1689 | 43,7 |
| пенсионеры | | | |
| 2010 | 457 | 23 | 5,0 |
| 2011 | 321 | 11 | 3,4 |
| 2012 | 678 | 33 | 4,9 |
| 2013 | 714 | 32 | 4,5 |
| 2014 | 662 | 16 | 2,4 |
| 2015 | 884 | 41 | 4,6 |
| 2016 | 514 | 14 | 2,7 |
| 2017 | 488 | 69 | 14,1 |
| 2018 | 380 | 40 | 10,5 |
| 2019 | 452 | 39 | 8,6 |
| 2020 | 229 | 34 | 14,8 |
| 2021 | 219 | 32 | 14,6 |
| 2022 | 277 | 85 | 30,7 |

Численность граждан, относящихся к категории инвалидов, обратившихся за содействием в поиске подходящей работы в органы службы занятости населения

| | 2015 | 2019 | 2020 | 2021 | 2022 |
|---|------|------|------|------|------|
| Численность граждан, относящихся к категории инвалидов, обратившихся за содействием в поиске подходящей работы, человек | 940 | 932 | 1015 | 774 | 590 |
| из них нашли работу (доходное занятие) | 234 | 303 | 250 | 149 | 125 |

Среднегодовая численность работников организаций по формам собственности¹⁾

| | 2018 | 2019 | 2020 | 2021 | 2022 |
|--|--------------|--------------|--------------|--------------|--------------|
| Всего, тыс. человек | 273,5 | 271,7 | 267,7 | 271,5 | 270,1 |
| из нее по формам собственности: | | | | | |
| государственная, муниципальная | 125,4 | 123,3 | 119,9 | 117,8 | 115,6 |
| частная | 121,0 | 110,9 | 107,3 | 112,5 | 126,4 |
| собственность общественных и религиозных организаций (объединений) | 0,8 | 0,7 | 0,6 | 0,5 | 0,5 |
| смешанная российская | 8,2 | 7,9 | 7,0 | 5,9 | 5,9 |
| иностранная, совместная российская и иностранная | 18,0 | 28,5 | 30,8 | 32,0 | 18,7 |
| Всего, % | 100,0 | 100,0 | 100,0 | 100,0 | 100,0 |
| из нее по формам собственности: | | | | | |
| государственная, муниципальная | 45,9 | 45,4 | 44,8 | 43,4 | 42,8 |
| частная | 44,2 | 40,8 | 40,1 | 41,4 | 46,8 |
| собственность общественных и религиозных организаций (объединений) | 0,3 | 0,3 | 0,2 | 0,2 | 0,2 |
| смешанная российская | 0,0 | 0,0 | 0,0 | 0,0 | 0,0 |
| иностранная, совместная российская и иностранная | 3,0 | 2,9 | 2,6 | 2,2 | 2,2 |

¹⁾ По данным формы федерального статистического наблюдений № 1-Т «Сведения о численности и заработной плате работников»

5.2. Прием и выбытие работников, использование рабочего времени, забастовки

В 2022 году на предприятия и в организации Амурской области, не относящиеся к субъектам малого предпринимательства, принято на работу 82,2 тыс. человек, что на 6,6 тыс. человек (на 7,4%) меньше, чем в 2021 году. Из общего числа принятых 4,0 тыс. человек, или 4,8% приступили к работе на дополнительно введенных рабочих местах.

Движение работников предприятий, не относящихся к субъектам малого предпринимательства, тыс. человек

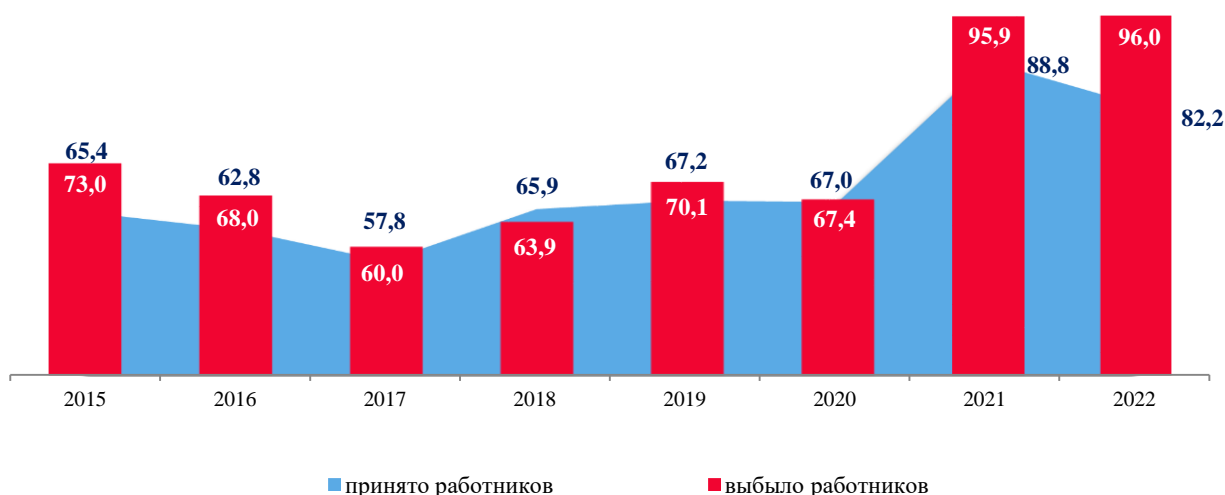

В 2022 году из предприятий и организаций, не относящихся к субъектам малого предпринимательства, выбыло по различным причинам 96,0 тыс. человек, из них 0,7 тыс. человек, или 0,8% - в связи с сокращением численности. При этом наибольшее количество выбывших в связи с сокращением в 2022 году наблюдалось в организациях образования, государственного управления и обеспечения военной безопасности; социального обеспечения; в области здравоохранения и социальных услуг - 213; 99 и 73 человека, или 29,4%; 13,7% и 10,1% от общего количества сокращенных соответственно.

Прием и выбытие работников по видам экономической деятельности в 2022 году

| | Принято на работу | | Выбыло работников | | Вакантные рабочие места на конец 2022г. | Намечено к высвобождению в I квартале 2023г. |
|--|-------------------|--|-------------------|---|---|--|
| | всего, человек | в том числе на дополнительно введенные рабочие места | всего, человек | в том числе в связи с сокращением численности | | |
| Всего | 82221 | 3958 | 96049 | 725 | 13184 | 208 |
| в том числе: | | | | | | |
| сельское, лесное хозяйство, охота, рыболовство и рыбоводство | 2404 | 38 | 2334 | 18 | 818 | 3 |
| добыча полезных ископаемых | 4184 | 394 | 4767 | 59 | 516 | - |
| обрабатывающие производства | 2189 | 86 | 2082 | 1 | 447 | - |
| обеспечение электрической энергией, газом и паром; кондиционирование воздуха | 3921 | 146 | 3082 | 22 | 1914 | 18 |
| водоснабжение; водоотведение, организация сбора и утилизации отходов, деятельность по ликвидации загрязнений | 638 | 125 | 711 | 3 | 126 | - |
| строительство | 29128 | 1011 | 39518 | 42 | 1309 | 3 |
| торговля оптовая и розничная; ремонт автотранспортных средств и мотоциклов | 5132 | 276 | 4943 | 37 | 517 | 6 |
| транспортировка и хранение | 7296 | 273 | 7794 | 51 | 1001 | 41 |
| деятельность гостиниц и предприятий общественного питания | 1676 | 83 | 1692 | 7 | 274 | - |
| деятельность в области информации и связи | 456 | 39 | 658 | 22 | 103 | 4 |

ТРУД

| | Принято на работу | | Выбыло работников | | Вакантные рабочие места на конец 2022г. | Намечено к высвобождению в I квартале 2023г. |
|---|-------------------|--|-------------------|---|---|--|
| | всево, человек | в том числе на дополнительно введенные рабочие места | всево, человек | в том числе в связи с сокращением численности | | |
| деятельность финансовая и страховая | 1450 | 57 | 1415 | 15 | 52 | - |
| деятельность по операциям с недвижимым имуществом | 504 | 42 | 582 | 1 | 420 | - |
| деятельность профессиональная, научная и техническая | 4454 | 533 | 5640 | 4 | 317 | - |
| деятельность административная и сопутствующие дополнительные услуги | 2710 | 177 | 3220 | 49 | 147 | 9 |
| государственное управление и обеспечение военной безопасности; социальное страхование | 4709 | 326 | 5180 | 99 | 2803 | 71 |
| образование | 5607 | 156 | 5952 | 213 | 516 | 10 |
| деятельность в области здравоохранения и социальных услуг | 4654 | 165 | 5391 | 73 | 1760 | 40 |
| деятельность в области культуры, спорта, организации досуга и развлечений | 925 | 8 | 898 | 6 | 112 | 3 |
| из него: | | | | | | |
| деятельность библиотек, архивов, музеев и прочих объектов культуры | 212 | 4 | 221 | 2 | 34 | 3 |
| деятельность в области спорта, отдыха и развлечений | 407 | 1 | 362 | 1 | 10 | - |
| предоставление прочих видов услуг | 184 | 23 | 190 | 3 | 32 | - |

В 2022 году на территории Амурской области забастовок не зарегистрировано.

5.3. Условия труда, производственный травматизм

Улучшение условий труда на производстве - одна из важнейших задач в сфере трудовых отношений современного общества. Речь идет об улучшении условий труда огромного количества граждан рабочих профессий, что является важнейшим вопросом в сфере трудовых отношений, так как в настоящее время почти половина рабочих трудятся в условиях, не отвечающих установленным гигиеническим нормативам по показателям вредности и опасности факторов производственной среды.

Общая численность работников, занятых во вредных и (или) опасных условиях труда по кругу обследуемых предприятий¹⁾, уменьшилась за год на 2,4 тыс. человек (на 6,2%) и насчитывала в 2022 году 39,3 тыс. человек.

Из общей численности работников, занятых во вредных и опасных условиях труда, наибольшую численность составляют работники, занятые в рабочих процессах под воздействием факторов тяжести трудового процесса – 24,4 тыс. человек (62,1%); факторов шума, ультразвука воздушного, инфразвука – 20,9 тыс. человек (53,1%). Наименьшее число работников заняты на работах под воздействием ионизирующего излучения производственной среды – 0,2 тыс. человек (0,5%); биологического фактора производственной среды – 0,1 тыс. человек (0,3%).

Удельный вес численности работников, занятых на работах с вредными и (или) опасными условиями труда на конец 2022 года

в % от списочной численности работников соответствующего вида экономической деятельности

| | Занятые на работах с вредными и (или) опасными условиями труда | Занятые под воздействием факторов тяжести трудового процесса | Занятые под воздействием факторов напряженности трудового процесса |
|--|--|--|--|
| Всего | 40,7 | 25,2 | 2,5 |
| в том числе: | | | |
| сельское, лесное хозяйство, охота, рыболовство и рыбоводство | 41,3 | 19,8 | 9,6 |
| добыча полезных ископаемых | 70,6 | 35,6 | 5,3 |
| из нес: | | | |

¹⁾ Сведения по форме № 1-Т (условия труда) «Сведения о состоянии условий труда и компенсациях на работах с вредными и (или) опасными условиями труда» представляют юридические лица (кроме субъектов малого предпринимательства) всех форм собственности, основной вид экономической деятельности которых относится к следующим группам ОКВЭД2: сельское, лесное хозяйство, охота, рыболовство и рыбоводство; добыча полезных ископаемых; обрабатывающие производства; обеспечение электрической энергией, газом и паром; кондиционирование воздуха; водоснабжение, водоотведение, организация сбора и утилизация отходов, деятельность по ликвидации загрязнений; строительство; транспортировка и хранение; деятельность в области информации и связи

ТРУД

| | Занятые на работах с вредными и (или) опасными условиями труда | Занятые под воздействием факторов тяжести трудового процесса | Занятые под воздействием факторов напряженности трудового процесса |
|--|--|--|--|
| добыча угля | 70,1 | 32,7 | - |
| добыча металлических руд | 70,1 | 34,7 | 6,1 |
| обрабатывающие производства | 50,1 | 32,9 | 1,9 |
| из них: | | | |
| производство пищевых продуктов | 30,9 | 15,5 | 1,4 |
| производство химических веществ и химических продуктов | - | - | - |
| производство прочей неметаллической минеральной продукции | 65,6 | 38,0 | 12,1 |
| производство готовых металлических изделий, кроме машин и оборудования | 56,7 | 42,9 | 4,4 |
| производство прочих транспортных средств и оборудования | 42,1 | 14,2 | 0,1 |
| ремонт и монтаж машин и оборудования | 68,2 | 54,1 | 0,1 |
| обеспечение электроэнергией, газом и паром; кондиционирование воздуха | 47,1 | 26,0 | 1,9 |
| водоснабжение; водоотведение, организация сбора и утилизации отходов, деятельность по ликвидации загрязнений | 58,1 | 33,2 | 3,9 |
| строительство | 31,1 | 21,1 | 0,7 |
| транспортировка и хранение | 34,9 | 26,0 | 2,1 |
| деятельность в области информации и связи | 10,8 | 8,5 | 2,2 |

Удельный вес численности мужчин и женщин на работах с вредными и (или) опасными условиями труда на конец 2022 года

в % от списочной численности работников соответствующего вида экономической деятельности

| | Занятые на работах с вредными и (или) опасными условиями труда под воздействием: | | | | | | | | | |
|--|--|------------------------|---|-------------------------------|------------------------------|---------------------------|-------------------------|--------------|----------------|--|
| | химического фактора | биологического фактора | аэрозолей преимущественно фиброгенного действия | шума, ультразвука, инфразвука | вибрации (общей и локальной) | неионизирующего излучения | ионизирующего излучения | микрорлимата | световой среды | |
| Всего | 8,8 | 0,1 | 7,0 | 21,6 | 10,8 | 1,3 | 0,2 | 2,6 | 0,7 | |
| женщины | 4,1 | 0,4 | 2,1 | 5,3 | 0,8 | 0,1 | - | 1,9 | 0,8 | |
| мужчины | 10,2 | 0,0 | 8,3 | 26,1 | 13,6 | 1,7 | 0,2 | 2,8 | 0,7 | |
| из них: | | | | | | | | | | |
| сельское, лесное хозяйство, охота, рыболовство и рыбоводство | 11,7 | 0,9 | 3,3 | 17,0 | 13,2 | 0,1 | 0,3 | 3,8 | 3,3 | |
| женщины | 3,6 | 2,6 | 1,9 | 4,9 | 1,9 | - | - | 6,2 | 2,8 | |
| мужчины | 15,1 | 0,2 | 3,8 | 22,0 | 17,8 | 0,1 | 0,4 | 2,8 | 3,5 | |
| добыча полезных ископаемых | 11,6 | - | 13,2 | 42,9 | 28,5 | 2,7 | 0,6 | 3,8 | 1,2 | |
| женщины | 8,3 | - | 4,4 | 14,6 | 1,7 | 0,1 | - | 2,6 | 3,5 | |
| мужчины | 12,4 | - | 15,4 | 49,8 | 34,9 | 3,4 | 0,8 | 4,1 | 0,7 | |
| обрабатывающие производства | 20,7 | 0,1 | 5,8 | 27,8 | 4,4 | 2,1 | 0,0 | 3,5 | 0,5 | |
| женщины | 10,0 | - | 2,6 | 11,7 | 3,0 | 0,0 | - | 4,8 | 0,6 | |
| мужчины | 25,7 | 0,1 | 7,4 | 35,4 | 5,0 | 3,1 | 0,0 | 2,9 | 0,4 | |
| обеспечение электроэнергией, газом и паром; кондиционирование воздуха | 17,0 | 0,1 | 16,4 | 26,9 | 7,3 | 2,1 | 0,2 | 7,4 | 0,9 | |
| женщины | 7,7 | 0,4 | 6,7 | 10,5 | 1,0 | 0,2 | - | 2,7 | 0,6 | |
| мужчины | 20,0 | 0,1 | 19,6 | 32,2 | 9,4 | 2,7 | 0,2 | 8,9 | 1,0 | |
| водоснабжение; водоотведение, организация сбора и утилизации отходов, деятельность по ликвидации загрязнений | 4,9 | - | 6,9 | 34,3 | 4,3 | 0,6 | - | 0,4 | 0,7 | |
| женщины | 6,6 | - | 0,6 | 11,4 | 2,1 | - | - | 0,6 | 0,9 | |
| мужчины | 4,4 | - | 9,0 | 41,8 | 5,0 | 0,8 | - | 0,3 | 0,6 | |
| строительство | 6,4 | 0,0 | 5,6 | 12,2 | 11,2 | 1,5 | 0,2 | 1,5 | 0,5 | |
| женщины | 0,2 | 0,2 | 0,3 | 0,1 | - | - | - | 1,0 | 0,5 | |
| мужчины | 7,0 | 0,0 | 6,1 | 13,4 | 12,3 | 1,6 | 0,2 | 1,5 | 0,5 | |
| транспортировка и хранение | 3,0 | 0,1 | 2,3 | 21,9 | 6,7 | 0,3 | 0,0 | 0,4 | - | |
| женщины | 1,5 | 0,1 | 0,1 | 1,1 | 0,0 | - | - | 0,1 | - | |
| мужчины | 3,7 | 0,0 | 3,3 | 31,6 | 9,8 | 0,5 | 0,0 | 0,5 | - | |
| деятельность в области инфор- | - | - | - | - | - | 0,1 | - | - | - | |

ТРУД

| | Занятые на работах с вредными и (или) опасными условиями труда под воздействием: | | | | | | | | |
|----------------|--|--------------------------|--|--------------------------------|------------------------------|----------------------------|---------------------------|-----------------|-----------------|
| | химиче-ского фактора | биоло-гиче-ского фактора | аэрозолей пре-имущественно фиброгенного действия | шума, ультразвука, инфра-звука | вибрации (общей и локальной) | неионизи-рующего излучения | ионизи-рующего излу-чения | мик-ро-кли-мата | свето-вой среды |
| матери и связи | | | | | | | | | |
| женщины | - | - | - | - | - | 0,1 | - | - | - |
| мужчины | - | - | - | - | - | 0,1 | - | - | - |

Удельный вес численности работников, имеющих право на компенсации за работу во вредных и (или) опасных условиях труда, на конец 2022 года¹⁾

в % от списочной численности работников соответствующего вида экономической деятельности

| | Численность работников, ко-торым установ-лен хотя бы один вид гарантий и компенсаций | из них имеющих право на | | | | | | |
|--|--|---|---|----------------------------------|---|-----------------------------------|-----------------------------------|---------------------------------------|
| | | ежегодный дополнительный оплачи-ваемый отпуск | сокращенную продолжи-тельность рабочего времени | лечебно-профилактическое питание | молоко или другие рав-ноценные пищевые продукты | оплату труда в повышенном размере | проведе-ние меди-цинских осмотров | досрочное назначение страховой пенсии |
| Всего | 40,6 | 21,4 | 0,8 | 0,2 | 11,8 | 37,2 | 40,0 | 16,0 |
| женщины | 15,5 | 8,4 | 0,4 | 0,3 | 6,9 | 14,3 | 15,2 | 3,8 |
| мужчины | 47,7 | 25,0 | 0,9 | 0,1 | 13,2 | 43,6 | 47,0 | 19,4 |
| из них: | | | | | | | | |
| сельское, лесное хозяйство, охота, рыболовство и ры-боводство | 41,3 | 21,7 | 2,4 | - | 13,5 | 28,5 | 37,7 | 1,6 |
| женщины | 31,8 | 10,3 | 0,1 | - | 10,2 | 23,8 | 30,8 | 0,9 |
| мужчины | 45,3 | 26,4 | 3,4 | - | 14,9 | 30,5 | 40,6 | 1,9 |
| добыча полезных ископае-мых | 70,6 | 64,3 | 1,8 | 0,9 | 27,7 | 68,8 | 70,3 | 49,6 |
| женщины | 35,6 | 29,1 | 1,7 | 2,4 | 19,3 | 34,5 | 34,6 | 26,5 |
| мужчины | 79,2 | 72,8 | 1,9 | 0,5 | 29,8 | 77,2 | 79,0 | 55,1 |
| обрабатывающие производства | 50,1 | 35,9 | 0,1 | 0,6 | 31,4 | 48,8 | 49,0 | 9,6 |
| женщины | 28,8 | 16,2 | 0,2 | 0,3 | 15,9 | 27,9 | 28,8 | 4,4 |
| мужчины | 60,0 | 45,1 | 0,1 | 0,8 | 38,6 | 58,6 | 58,4 | 12,0 |
| обеспечение электроэнерги-ей, газом и паром; конди-ционирование воздуха | 47,0 | 24,4 | 1,5 | - | 21,7 | 45,7 | 46,8 | 21,0 |
| женщины | 17,3 | 12,6 | 0,4 | - | 10,7 | 16,6 | 16,8 | 2,7 |
| мужчины | 56,7 | 28,3 | 1,8 | - | 25,2 | 55,1 | 56,5 | 27,0 |
| водоснабжение; водоотведе-ние, организация сбора и утилизации отходов, дея-тельность по ликвидации загрязнений | 58,1 | 26,0 | 0,1 | - | 13,7 | 57,8 | 58,1 | 3,3 |
| женщины | 25 | 13,9 | - | - | 12,0 | 24,1 | 25,0 | 0,3 |
| мужчины | 68,9 | 30,0 | 0,1 | - | 14,2 | 68,7 | 68,9 | 4,3 |
| строительство | 31,0 | 7,7 | 0,4 | 0,1 | 4,7 | 26,1 | 31,0 | 10,8 |
| женщины | 8,7 | 1,1 | 0,1 | - | 0,4 | 8,0 | 8,7 | 0,1 |
| мужчины | 33,2 | 8,4 | 0,4 | 0,1 | 5,1 | 27,9 | 33,2 | 11,8 |
| транспортировка и хранение | 34,9 | 15,8 | 0,3 | 0,0 | 3,2 | 32,9 | 34,1 | 12,4 |
| женщины | 5,2 | 1,6 | 0,5 | - | 1,4 | 5,1 | 5,2 | 0,5 |
| мужчины | 48,8 | 22,4 | 0,3 | 0,0 | 4,1 | 45,9 | 47,5 | 17,9 |
| деятельность в области ин-формации и связи | 10,8 | - | - | - | - | 10,7 | 10,8 | 1,3 |
| женщины | 0,2 | - | - | - | - | 0,2 | 0,2 | - |
| мужчины | 17,9 | - | - | - | - | 17,7 | 17,9 | 2,2 |

¹⁾ Один и тот же работник может быть учтен по нескольким видам компенсаций одновременно

Травматизм на производстве

Производственный травматизм – это совокупность травматических повреждений (травм), полученных при несчастных случаях на производстве, которая исчисляется количеством травм на 1000 человек работающих за определенные промежутки времени. Причем уровень травматизма и профессиональной заболеваемости на производстве остается высоким вследствие недостаточного внимания, уделяемого вопросам принятия административных мер по наведению порядка, обеспечения здоровых и безопасных условий труда работодателями с помощью модернизации действующих производств, с точки зрения их соответствия требованиям охраны здоровья и жизни персонала.

В 2022 году на 1512 предприятиях и организациях по обследованным видам экономической деятельности общее число лиц, пострадавших с утратой трудоспособности и со смертельным исходом, насчитывало 184 человека, или 1,3 человека в расчете на 1000 работающих (в 2021г. – 173 человека, или 1,2 человека в расчете на 1000 работающих), из них 24 - женщины, или 0,5 человека в расчете на 1000 работающих женщин; 160 – мужчин, или 1,7 человека в расчете на 1000 работающих мужчин. Уменьшилось число пострадавших при несчастных случаях на производстве со смертельным исходом, которое составило 12 человек, или 0,085 на 1000 работающих (в 2021г. - соответственно 23 и 0,161).

Численность пострадавших на производстве при несчастных случаях

| | Число пострадавших при несчастных случаях на производстве с утратой трудоспособности на 1 рабочий день и более и со смертельным исходом | | Число пострадавших при несчастных случаях на производстве со смертельным исходом | |
|------|---|--------------------|--|--------------------|
| | всего человек | на 1000 работающих | всего человек | на 1000 работающих |
| 2010 | 359 | 2,3 | 14 | 0,090 |
| 2011 | 317 | 2,2 | 25 | 0,176 |
| 2012 | 306 | 2,0 | 29 | 0,189 |
| 2013 | 295 | 2,1 | 27 | 0,191 |
| 2014 | 242 | 1,7 | 21 | 0,145 |
| 2015 | 208 | 1,5 | 13 | 0,091 |
| 2016 | 227 | 1,7 | 12 | 0,089 |
| 2017 | 264 | 1,9 | 16 | 0,118 |
| 2018 | 200 | 1,4 | 7 | 0,050 |
| 2019 | 209 | 1,5 | 14 | 0,100 |
| 2020 | 146 | 1,1 | 15 | 0,113 |
| 2021 | 173 | 1,2 | 23 | 0,161 |
| 2022 | 184 | 1,3 | 12 | 0,085 |

Численность пострадавших на производстве по видам экономической деятельности

| | Всего | из них | | | | | |
|------------------------------------|-------|--|----------------------------|-----------------------------|--|---------------|-------------------------|
| | | сельское хозяйство, охота и лесное хозяйство | добыча полезных ископаемых | обрабатывающие производства | обеспечение электрической энергией, газом и паром, кондиционирование воздуха | строительство | транспортное и хранение |
| Человек | | | | | | | |
| Всего пострадавших на производстве | | | | | | | |
| 2010 | 359 | 46 | 38 | 76 | 16 | 82 | x |
| 2011 | 317 | 34 | 45 | 58 | 22 | 65 | x |
| 2012 | 306 | 35 | 47 | 39 | 17 | 63 | x |
| 2013 | 295 | 33 | 61 | 35 | 27 | 65 | x |
| 2014 | 242 | 30 | 48 | 25 | 15 | 59 | x |
| 2015 | 208 | 24 | 37 | 19 | 10 | 43 | x |
| 2016 | 227 | 25 | 46 | 24 | 10 | 59 | x |
| 2017 | 264 | 14 | 42 | 20 | 6 | 134 | 16 |
| 2018 | 200 | 22 | 42 | 14 | 16 | 71 | 14 |
| 2019 | 209 | 16 | 36 | 14 | 9 | 77 | 22 |
| 2020 | 146 | 16 | 20 | 14 | 9 | 34 | 31 |
| 2021 | 173 | 12 | 30 | 18 | 10 | 59 | 31 |
| 2022 | 184 | 6 | 25 | 18 | 14 | 84 | 22 |

ТРУД

| | Всего | из них | | | | | |
|------------------------------------|-------|--|----------------------------|-----------------------------|--|---------------|----------------------|
| | | сельское хозяйство, охота и лесное хозяйство | добыча полезных ископаемых | обрабатывающие производства | обеспечение электрической энергией, газом и паром, кондиционирование воздуха | строительство | транспорт и хранение |
| в том числе со смертельным исходом | | | | | | | |
| 2010 | 14 | 2 | 5 | 1 | 1 | 4 | x |
| 2011 | 25 | 5 | 3 | 1 | 5 | 7 | x |
| 2012 | 29 | 2 | 9 | 2 | 1 | 8 | x |
| 2013 | 27 | - | 6 | 1 | 1 | 12 | x |
| 2014 | 21 | 4 | 3 | - | 2 | 7 | x |
| 2015 | 13 | 3 | 3 | - | - | 5 | x |
| 2016 | 12 | 1 | 3 | 1 | 1 | 4 | x |
| 2017 | 16 | 4 | 5 | - | - | 6 | - |
| 2018 | 7 | 1 | 3 | 1 | - | 2 | - |
| 2019 | 14 | 4 | - | 1 | 2 | 6 | 1 |
| 2020 | 15 | 5 | - | - | 6 | 1 | 2 |
| 2021 | 23 | 2 | 3 | 3 | 2 | 5 | 7 |
| 2022 | 12 | - | 6 | - | - | 4 | 1 |
| На 1000 работающих | | | | | | | |
| Всего пострадавших на производстве | | | | | | | |
| 2010 | 2,3 | 3,8 | 3,2 | 4,6 | 0,9 | 2,9 | x |
| 2011 | 2,2 | 3,1 | 4,1 | 4,3 | 1,4 | 2,5 | x |
| 2012 | 2,0 | 3,5 | 3,4 | 2,9 | 0,8 | 2,6 | x |
| 2013 | 2,1 | 3,7 | 5,2 | 2,8 | 1,5 | 3,0 | x |
| 2014 | 1,7 | 3,0 | 3,8 | 2,3 | 0,8 | 2,2 | x |
| 2015 | 1,5 | 2,7 | 3,2 | 1,9 | 0,6 | 1,6 | x |
| 2016 | 1,7 | 2,6 | 4,0 | 2,5 | 0,7 | 2,5 | x |
| 2017 | 1,9 | 1,8 | 3,8 | 1,8 | 0,4 | 6,1 | 0,5 |
| 2018 | 1,4 | 2,4 | 3,5 | 1,4 | 1,1 | 2,4 | 0,5 |
| 2019 | 1,5 | 2 | 3 | 1,6 | 0,6 | 2,4 | 0,8 |
| 2020 | 1,1 | 2,2 | 1,7 | 2,3 | 0,8 | 1,1 | 1,0 |
| 2021 | 1,2 | 1,7 | 2,4 | 2,3 | 0,7 | 1,3 | 1,3 |
| 2022 | 1,3 | 0,8 | 1,9 | 2,3 | 0,9 | 2,3 | 0,9 |
| в том числе со смертельным исходом | | | | | | | |
| 2010 | 0,090 | 0,166 | 0,426 | 0,061 | 0,055 | 0,141 | x |
| 2011 | 0,176 | 0,451 | 0,272 | 0,284 | 0,318 | 0,274 | x |
| 2012 | 0,189 | 0,200 | 0,655 | 0,148 | 0,048 | 0,336 | x |
| 2013 | 0,191 | - | 0,511 | 0,079 | 0,054 | 0,557 | x |
| 2014 | 0,145 | 0,403 | 0,237 | - | 0,105 | 0,260 | x |
| 2015 | 0,091 | 0,334 | 0,262 | - | - | 0,189 | x |
| 2016 | 0,089 | 0,102 | 0,263 | 0,105 | 0,066 | 0,171 | x |
| 2017 | 0,118 | 0,513 | 0,450 | - | - | 0,272 | - |
| 2018 | 0,050 | 0,138 | 0,250 | 0,102 | - | 0,069 | - |
| 2019 | 0,100 | 0,496 | - | 0,116 | 0,129 | 0,190 | 0,035 |
| 2020 | 0,113 | 0,676 | - | - | 0,517 | 0,031 | 0,065 |
| 2021 | 0,161 | 0,287 | 0,239 | 0,376 | 0,143 | 0,114 | 0,302 |
| 2022 | 0,085 | - | 0,464 | - | - | 0,108 | 0,040 |

Профессиональные заболевания (отравления)

| | 2015 | 2019 | 2020 | 2021 | 2022 |
|--|------|------|------|------|------|
| Численность больных с впервые установленным профессиональным заболеванием: | | | | | |
| всего, человек | 30 | 16 | 15 | 10 | 6 |
| на 1000 работающих | 0,21 | 0,11 | 0,11 | 0,07 | 0,04 |

МЕТОДОЛОГИЧЕСКИЕ ПОЯСНЕНИЯ

Раздел представляет данные о численности и составе трудовых ресурсов, экономически активном (занятым и безработным) и неактивном населении, движении работников на предприятиях и в организациях, условиях труда, а также о профессиональных заболеваниях и травматизме на производстве.

Трудовые ресурсы - это население, занятое экономической деятельностью и население, способное трудиться, но не работающее по тем или иным причинам.

Трудовые ресурсы включают в себя как занятые, так и не занятые в экономике трудоспособное население, преимущественно в рабочем возрасте, способное по своим психофизическим данным к участию в производственном процессе.

В состав трудовых ресурсов включается трудоспособное население в трудоспособном возрасте (для мужчин – 16-59 лет, женщин – 16-54 года), иностранные трудовые мигранты, лица старше трудоспособного возраста и подростки, занятые в экономике.

К трудоспособному населению в трудоспособном возрасте относится постоянное население в трудоспособном возрасте, кроме неработающих инвалидов I и II групп и неработающих лиц, получающих пенсию на льготных условиях. Кроме постоянного населения при расчете численности трудоспособного населения в трудоспособном возрасте учитываются иностранные граждане, занятые в экономике региона.

Информация о численности рабочей силы и лицах, не входящих в состав рабочей силы, подготовлена по материалам выборочных обследований рабочей силы, проводимых статистическими органами Амурской области с 1992 года. Обследование численности рабочей силы проводится на основе выборочного метода наблюдения с последующим распространением итогов на всю численность населения обследуемого возраста (от 15 до 72 лет, с 2017 года – от 15 лет и старше). Начиная с 2003 года, данные обследования пересчитаны с учетом итогов Всероссийской переписи населения 2010 года.

В соответствии с приказом Росстата от 31.12.2015г. № 680 утверждена официальная статистическая методология, в которой установлены новые стандарты труда. При этом лица могут быть классифицированы, исходя из короткого учетного периода, в зависимости от их статуса участия в составе рабочей силы как: занятые, безработные и лица, не входящие в состав рабочей силы. Занятые и безработные в сумме составляют рабочую силу.

Уровень участия в рабочей силе – это удельный вес численности рабочей силы в общей численности населения соответствующей возрастной группы, рассчитанный в процентах.

Лица, не входящие в состав рабочей силы – это лица обследуемого возраста, которые в течение короткого учетного периода не являлись занятыми или безработными. В их состав входят следующие категории населения: учащиеся, студенты, пенсионеры, лица, занятые ведением домашнего хозяйства, уходом за

больными; лица, прекратившие поиск работы, исчерпав возможность ее получения; лица, которым нет необходимости работать.

Занятое население (занятые экономической деятельностью) - лица, которые в рассматриваемый период выполняли работу хотя бы один час в неделю по найму за вознаграждение деньгами или натурой, а также не по найму для получения прибыли или семейного дохода; временно отсутствовали на работе; выполняли работу в качестве помогающих на предприятии, принадлежащем члену домашнего хозяйства или родственнику. Занятыми считаются также лица, выполняющие работы по производству в домашнем хозяйстве продукции, предназначенной для реализации (полностью или частично). Занятые в экономике классифицируются по своему статусу на работающих по найму и работающих не по найму.

Уровень занятости среди населения определенной возрастной группы - удельный вес численности занятого населения в общей численности населения соответствующей возрастной группы, рассчитанный в процентах.

Самостоятельно занятые – это лица, самостоятельно или с одним или несколькими деловыми партнерами осуществляющие деятельность, приносящую доход, и не нанимающие наемных работников на постоянной основе. Все деловые партнеры в этом случае являются лицами, самостоятельно занятыми. Партнеры могут быть или не быть членами одной семьи или одного домашнего хозяйства.

Неоплачиваемая работа при прохождении профессионально-технической подготовки (стажировки) означает трудовую деятельность, выполняемую безвозмездно в интересах других лиц в целях приобретения трудового опыта или профессиональных навыков.

Трудовая деятельность волонтеров это необязательная трудовая деятельность, выполняемая безвозмездно в интересах других лиц.

Потенциальная рабочая сила определяется как все лица обследуемого возраста, которые в течение короткого учетного периода (неделя) не были ни занятыми, ни безработными, и при этом:

- предпринимали действия "в поисках работы", были "не готовы приступить к работе в настоящий момент", однако будут готовы приступить к работе в течение двух недель после обследуемой недели (т.е. соискатели, не готовые приступить к работе);

- не предпринимали действий "в поисках работы", однако хотели работать и были "готовы приступить к работе в настоящий момент" (т.е. не находящиеся в поисках работы лица, потенциально готовые приступить к работе).

Одним из факторов, способным дестабилизировать социально-экономическую ситуацию в регионе является **безработица**, возникающая в результате дисбаланса рынка труда, когда в силу различных причин предложение рабочей силы не соответствует по коли-

чественным и качественным параметрам потребности в ней. Отсутствие возможности осуществления трудовой деятельности негативно влияет на жизнь самих безработных граждан, как в материальном, так и в психологическом аспекте.

Безработица. К безработным, применительно к определениям Международной Организации Труда (МОТ), относятся лица в возрасте 15-72 лет (с 2017 года – 15 лет и старше), которые в рассматриваемый период удовлетворяли одновременно следующим критериям:

не имели работы (доходного занятия);

занимались поиском работы, т.е. обращались в государственную, или коммерческую службу занятости,

непосредственно обращались к администрации предприятия или работодателю, используя личные связи и т.д.,

или предпринимали шаги к организации собственного дела,

были готовы приступить к работе в течение обследуемой недели.

Учащиеся, студенты, пенсионеры и инвалиды учитываются в качестве безработных, если они занимаются поиском работы и готовы приступить к ней.

В обновленных стандартах в целом критерии отношения к безработным не изменились. Безработные определяются как все лица обследуемого возраста, которые не были заняты, предпринимали действия в поисках работы в течение установленного недавнего периода и в настоящий момент готовы приступить к работе, если появится возможность трудоустройства.

Уровень безработицы – это отношение численности безработных к численности экономически активного населения, рассчитанное в процентах.

Продолжительность безработицы (продолжительность поиска работы) – это промежуток времени, в течение которого лицо, будучи незанятым, ищет работу, используя при этом любые способы.

Занятия и виды деятельности безработных и лиц, не входящих в состав рабочей силы, определяются по последнему месту работы.

Совокупный показатель безработицы и потенциальной рабочей силы – отношение суммы численности безработных и потенциальной рабочей силы к расширенной концепции рабочей силы, рассчитанное в процентах. Расширенная концепция рабочей силы включает в себя занятых, безработных и потенциальную рабочую силу

Безработные, зарегистрированные в органах государственной службы занятости – это трудоспособные граждане, не имеющие работы и заработка (трудового дохода), проживающие на территории Российской Федерации, зарегистрированные в центре занятости по месту жительства в целях поиска подходящей работы, ищущие работу и готовые приступить к ней.

Информация о численности безработных, получивших официальный статус в органах государственной службы занятости, разрабатывается управлением труда и занятости населения Амурской области.

Численность трудоустроенных граждан – общая численность лиц, получивших в рассматриваемый

период работу при содействии органов государственной службы занятости.

Заявленная предприятиями и организациями потребность в работниках – число вакансий, сообщенных предприятиями и организациями в органы государственной службы занятости.

Сведения о среднесписочной численности работников, численности внешних совместителей и работников, выполнявших работу по договорам гражданско-правового характера, использовании рабочего времени, движении работников показываются организациями в соответствии со специально разработанными инструкциями по заполнению организациями сведений о численности работников и использовании рабочего времени в формах федерального государственного статистического наблюдения.

Среднегодовая численность работников организаций определяется как сумма среднесписочной численности работников за все месяцы года, деленная на 12.

Число замещенных рабочих мест в организациях определяется как суммарное количество среднесписочной численности работников, средней численности внешних совместителей и средней численности работников, выполнявших работы по договорам гражданско-правового характера. При суммировании числа рабочих мест по организациям каждый работник учитывается по числу замещаемых им рабочих мест (без учета внутреннего совместительства).

Движение работников списочного состава характеризуется изменением списочной численности работников вследствие приема на работу и выбытия по различным причинам.

В численность принятых работников включаются лица, зачисленные в отчетном периоде в организацию приказом (распоряжением) о приеме на работу, переведенные на работу из другой организации.

В численность работников, принятых на дополнительно введенные рабочие места, включаются работники, принятые на вновь образованные в отчетном периоде рабочие места в результате расширения, реорганизации производства, увеличения сменности работы и т.п., а также в связи с мерами, принятыми по снижению напряженности на рынке труда.

В численность выбывших работников включаются все работники, оставившие работу в организации независимо от оснований (расторжение трудового договора по инициативе работника, инициативе работодателя, истечение срока трудового договора, соглашению сторон, призыв или поступление на военную службу и др.), уход или перевод которых оформлен приказом (распоряжением), а также выбывшие в связи со смертью.

В численность выбывших по собственному желанию включаются работники, выбывшие из организации по инициативе самого работника, а также в следующих случаях:

избрание на должности, замещаемые по конкурсу; переезд в другую местность;

болезнь или инвалидность, препятствующие продолжению работы или проживанию в данной местности;

зачисление в общеобразовательное учреждение;
увольнение по собственному желанию с наступлением пенсионного возраста и др.

Число рабочих мест выражается фактической численностью работников списочного состава и числом вакантных рабочих мест.

Численность требуемых работников на вакантные рабочие места - количество работников, которых предполагается принять на вакантные рабочие места.

Число вакантных (свободных) рабочих мест выражается в количестве работников, требующихся в организации, при условии обеспечения их полной занятости.

Число дополнительно введенных рабочих мест выражается численностью работников, которые приняты или могут быть приняты на вновь образованные в отчетном периоде рабочие места в результате расширения, реорганизации производства, увеличения сменности работы и др.

В численность работников, работавших неполное рабочее время по инициативе работодателя, включаются работники списочного состава, работавшие в отчетном периоде неполное рабочее время по инициативе работодателя в соответствии со статьей 74 Трудового кодекса Российской Федерации.

В численность работников, работавших неполное рабочее время по соглашению между работником и работодателем, включаются работники, работавшие в режиме неполного рабочего дня (недели), установленном как при приеме на работу, так и переведенные с согласия работника на неполное рабочее время.

В численность работников, находившихся в простое по вине работодателя и по причинам, не зависящим от работодателя и работника, включаются работники, находившиеся в простое полный рабочий день по причинам, зависящим от работодателя (необеспечение работников необходимым оборудованием, инструментами, технической документацией, объемом работ, необходимыми для исполнения трудовых обязанностей, невыполнение договорных обязательств перед партнерами, приведшее к срыву графика поставки сырья или вывоза готовой продукции со склада), а также по причинам, не зависящим от работодателя и работника (обстоятельства непредвиденного характера, например, аварии или перебои в подаче воды, тепла, электроэнергии, стихийные бедствия и т.п.).

В численность работников, имевших отпуска без сохранения заработной платы по заявлению работника, включаются работники, которым были предоставлены по их письменному заявлению отпуска без сохранения заработной платы по семейным обстоятельствам или другим уважительным причинам, в случаях, предусмотренных законодательством Российской Федерации, по причинам производственно-экономического характера.

Информация об условиях труда работников подготовлена на основании сведений, полученных статистическими органами от организаций всех форм собственности (кроме субъектов малого предпринимательства), осуществляющих деятельность по добыче полез-

ных ископаемых, в обрабатывающих производствах, по производству и распределению электроэнергии, газа и воды, в строительстве, на транспорте и в связи.

Условия труда - совокупность факторов трудового процесса и производственной среды, в которой осуществляется деятельность человека.

Рабочее место – место, в котором работник должен находится или в которое ему необходимо прибыть в связи с его работой и которое прямо или косвенно находится под контролем работодателя.

Вредный производственный фактор – фактор среды и трудового процесса, воздействие которого на работающего при определенных условиях (интенсивность, длительность и др.) может вызвать профессиональное заболевание, временное или стойкое снижение работоспособности, повысить частоту соматических и инфекционных заболеваний, привести к нарушению здоровья потомства. К вредным производственным факторам отнесены: физические, химические и биологические факторы; к факторам трудового процесса – тяжесть и напряженность труда. Опасный производственный фактор – это фактор среды и трудового процесса, который может быть причиной острого заболевания или внезапного резкого ухудшения здоровья, смерти.

Гигиенические нормативы условий труда (предельно допустимые концентрации и предельно допустимые уровни) – уровни вредных производственных факторов, которые при ежедневной (кроме выходных дней) работе, но не более 40 часов в неделю в течение всего рабочего стажа, не должны вызывать заболеваний или отклонений в состоянии здоровья, обнаруживаемых современными методами исследований, в процессе работы или отдаленные сроки жизни настоящего и последующих поколений.

Безопасные условия труда - условия труда, при которых воздействие на работающих вредных или опасных производственных факторов исключено, либо уровни их воздействия не превышают установленные нормативы.

Травматизм на производстве характеризуется числом лиц, пострадавших при несчастных случаях на производстве с утратой трудоспособности на один рабочий день и более и со смертельным исходом при выполнении ими трудовых обязанностей на территории организации, а также при следовании на работу или с работы на предоставленном организацией транспорте.

К **профессиональным заболеваниям** относятся заболевания, связанные с условиями работы, профессией: болезни кожи от раздражающих и токсичных веществ; болезни, вызванные воздействием производственной пыли; изменением атмосферного давления, и др.

Статистика забастовок организуется органами государственной статистики на основе сбора сведений непосредственно от организаций.

Целью статистического наблюдения является получение информации о приостановках работы, произошедших в результате применения трудящимися

забастовок как средства разрешения коллективных трудовых споров.

Под **забастовкой** подразумевается временная остановка работы, преднамеренно осуществленная группой работников с целью удовлетворения различных требований. Началом забастовки или окончанием забастовки считается дата принятия решения о начале или окончании забастовки на собрании трудового коллектива. Забастовкой не считается остановка работы из-за недопоставки оборудования, сырья, материа-

лов, комплектующих деталей по причине забастовки в организациях-поставщиках.

В численность работников, принимавших участие в забастовках, не входят работники, отсутствовавшие на своих рабочих местах по таким причинам, как болезнь, ежегодный отпуск, командировка и т.п. Количество времени, не отработанное работниками, принимавшими участие в забастовках, определяется по каждой организации путем умножения численности работников, вовлеченных в забастовку, на число дней забастовки.

ИНФОГРАФИКА/ Труд>>>



УРОВЕНЬ ЖИЗНИ НАСЕЛЕНИЯ

раздел 6



Индикаторы уровня жизни населения

Доходы населения

Среднемесячная заработная плата

Пенсионное и социальное обеспечение

Социально-экономическая дифференциация
населения по доходам

Расходы, сбережения и имущество населения

Жилищные условия населения



6. УРОВЕНЬ ЖИЗНИ НАСЕЛЕНИЯ

6.1. Индикаторы уровня жизни населения

Человеческое развитие представляет собой процесс обеспечения условий проживания с целью достижения более высокого качества жизни. Реализация человеческого развития осуществляется на основе таких составляющих, как качество и уровень жизни, доходов населения.

Уровень жизни характеризуется не только объемом реальных доходов в расчете на душу населения, но и степенью обеспеченности людей материальными благами, бытовыми и культурными услугами. Уровень жизни характеризуется обширной системой показателей: доходы населения, расходы и потребление, сбережения во вкладах, накопленное имущество и жилищно-бытовые условия, социально-экономическая дифференциация населения и т.д.

Основные показатели уровня жизни населения

| | 2015 | 2019 | 2020 | 2021 | 2022 |
|--|----------|----------|----------|----------|---------------------|
| Фактическое конечное потребление сектора домашних хозяйств (в текущих ценах), млн. рублей | 227146,5 | 318326,3 | 345390,8 | 380138,8 | ... ¹⁾ |
| в % к ВРП | 81,9 | 80,5 | 76,9 | 71,6 | ... ¹⁾ |
| на душу населения, тыс. рублей | 281,2 | 402,1 | 439,5 | 489,1 | ... ¹⁾ |
| Денежные доходы (в среднем на душу в месяц), рублей ²⁾ | 28240 | 33304 | 35508 | 39626 | 44891 ⁴⁾ |
| Реальные располагаемые денежные доходы населения, % | 97,6 | 98,8 | 100,9 | 103,4 | 99,4 ⁴⁾ |
| Среднемесячная начисленная заработная плата работников предприятий и организаций | | | | | |
| номинальная, рублей | 32901,7 | 47234,4 | 52429,6 | 59098,0 | 65863,9 |
| реальная, % | 88,0 | 106,0 | 105,2 | 106,2 | 99,5 |
| Средний размер назначенных месячных пенсий на конец года, рублей | 12171,7 | 15038,2 | 15901,5 | 17029,4 | 19519,0 |
| Реальный размер назначенной месячной пенсии, % | 100,7 | 101,0 | 99,5 | 100,1 | 101,7 |
| Величина прожиточного минимума (в среднем на душу населения), рублей в месяц ³⁾ | 10740 | 12155 | 13072 | 14017 | 16174 |
| в % к предыдущему году | 113,6 | 108,6 | 107,5 | 107,2 | 115,4 |
| Численность населения с доходами ниже прожиточного минимума: | | | | | |
| тыс. человек | 122,8 | 124,3 | 119,5 | 110,4 | 101,1 ⁴⁾ |
| в % от общей численности населения | 15,2 | 15,7 | 15,2 | 14,2 | 13,3 ⁴⁾ |
| в % к предыдущему году | 102,4 | 100,1 | 96,1 | 92,4 | 91,5 ⁴⁾ |
| Соотношение денежных доходов 10% наиболее и 10% наименее обеспеченного населения (коэффициент фондов), раз | 12,5 | 14,0 | 13,3 | 13,5 | 12,7 ⁴⁾ |
| Коэффициент Джини (индекс концентрации доходов) | 0,381 | 0,398 | 0,391 | 0,392 | 0,384 ⁴⁾ |

Важнейшей обобщающей характеристикой потребления товаров и услуг являются показатели фактического конечного потребления домашних хозяйств и фактического конечного потребления нерыночных услуг, предоставляемых домашним хозяйствам органами государственного управления в расчете на душу населения. Эти показатели тесно связаны с другими макроэкономическими показателями, характеризующими конечные результаты функционирования экономики региона.

Анализ структуры использования ВРП показал, что в 2021 году в области расходы на конечное потребление составили 81,3% произведенного ВРП (в 2020г. – 87,3%). Основным потребителем ВРП Амурской области являются домашние хозяйства, их доля в расходах на конечное потребление составляла в 2021 году 73,3% (в 2020г. - 72,7%), в более ранние годы их доля равнялась 65% - 69%.

¹⁾ Согласно регламенту данные публикуются после утверждения Росстатом

²⁾ Здесь и далее оценка показателей по денежным доходам рассчитана с 2013г. в соответствии с Методологическими положениями, утвержденными приказом Росстата от 02.07.2014 №465 с изменениями, внесенными 20.11.2018г. приказом Росстата от 20.11.2018 № 680 (обновленная методология).

³⁾ С 29 декабря 2020г. принят Федеральный закон № 473-ФЗ «О внесении изменений в отдельные законодательные акты Российской Федерации», в соответствии с которым установлен новый порядок расчета величины прожиточного минимума на душу населения и по основным социально-демографическим группам. Прожиточный минимум будет устанавливаться ежегодно (ранее – ежеквартально)

⁴⁾ Предварительные данные

**Фактическое конечное потребление домашних хозяйств
по данным расчета счета использования доходов**

в текущих ценах; млн. рублей

| | 2015 | 2018 | 2019 | 2020 | 2021 |
|---|-----------------|-----------------|-----------------|-----------------|-----------------|
| Фактическое конечное потребление домашних хозяйств | 227146,5 | 291494,2 | 318326,3 | 345390,8 | 380138,8 |
| в том числе за счет: | | | | | |
| расходов домашних хозяйств | 190598,8 | 247482,3 | 266471,6 | 285240,8 | 316248,0 |
| из них: | | | | | |
| денежные расходы на покупку товаров и оплату услуг | 181175,5 | 210512,7 | 225248,9 | 237375,8 | 261729,9 |
| потребление товаров и услуг в натуральной форме | 9423,3 | 36969,6 | 41222,7 | 47865,0 | 54518,1 |
| в том числе потребление продукции собственного производства | 7937,9 | 6713,1 | 8484,8 | 7994,9 | 9084,6 |
| социальных трансфертов в натуральной форме | 36547,7 | 44011,9 | 51854,7 | 60150,0 | 63890,8 |

В домашних хозяйствах основная доля расходов приходилась на покупку товаров (67,3%) и оплату услуг (15,5%). Причем в 2021 году доля расходов на покупку товаров увеличилась на 0,6 процентного пункта, услуг снизилась – на 1,1 процентного пункта. Расходы домашних хозяйств на потребление в фактическом конечном потреблении домашних хозяйств составили 83,2% (в 2020г. – 82,6%).

Структура фактического конечного потребления домашних хозяйств, %



Рост доли потребления товаров и услуг в натуральной форме обусловлен увеличением услуг по проживанию в собственном жилье на 14,0% (коммунальные услуги, содержание жилья и т.д., которые увеличились с 39,9 млрд. рублей в 2020г. до 45,4 млрд. рублей в 2021г.).

Социальные трансферты в фактическом конечном потреблении домашних хозяйств уменьшились с 17,4% в 2020 году до 16,8% в 2021 году. Большая часть социальных трансфертов в натуральной форме (74,3%) в 2021 году традиционно приходилась на сферу услуг образования и здравоохранения. Удельный вес социальных трансфертов в сфере жилищного и коммунального хозяйства (льготы и субсидии) составил 5,0%, в 2020 году – 5,2%. Доля фактического конечного потребления домашних хозяйств в ВРП области составила 71,6% (2020г. – 76,9%).

Рост благосостояния населения области можно оценить по конечному потреблению домашних хозяйств в расчете на душу населения.

**Показатели фактического конечного потребления домашних хозяйств
в расчете на душу населения Амурской области в сравнении с показателями по России**

тыс. рублей

| | 2015 | 2018 | 2019 | 2020 | 2021 |
|--|-------|-------|-------|-------|-------|
| Российская Федерация из суммы территорий | 297,5 | 381,2 | 399,6 | 412,9 | 480,4 |
| Амурская область | 281,2 | 366,3 | 402,1 | 439,5 | 489,1 |
| В % к среднему показателю по России | 94,5 | 96,1 | 100,6 | 106,4 | 101,8 |
| Место, занимаемое в России | 22 | 23 | 21 | 17 | 18 |

6.2. Доходы населения

Реальные располагаемые денежные доходы (доходы за вычетом обязательных платежей, скорректированные на индекс потребительских цен на товары и услуги) в 2022 году по сравнению с 2021 годом уменьшились на 0,6%.

Динамика реальных денежных доходов населения

| | в % к предыдущему году | | | | |
|--|------------------------|-------|-------|-------|--------------------|
| | 2015 | 2019 | 2020 | 2021 | 2022 ⁴⁾ |
| Реальные располагаемые денежные доходы | 97,6 | 98,8 | 100,9 | 103,4 | 99,4 |
| Реальный размер назначенных пенсий | 100,7 | 101,0 | 99,5 | 100,1 | 101,7 |
| Реальная начисленная заработная плата | 88,0 | 106,0 | 105,2 | 106,2 | 99,5 |

Темп роста видов денежных доходов населения в реальном выражении к предыдущему году, в %

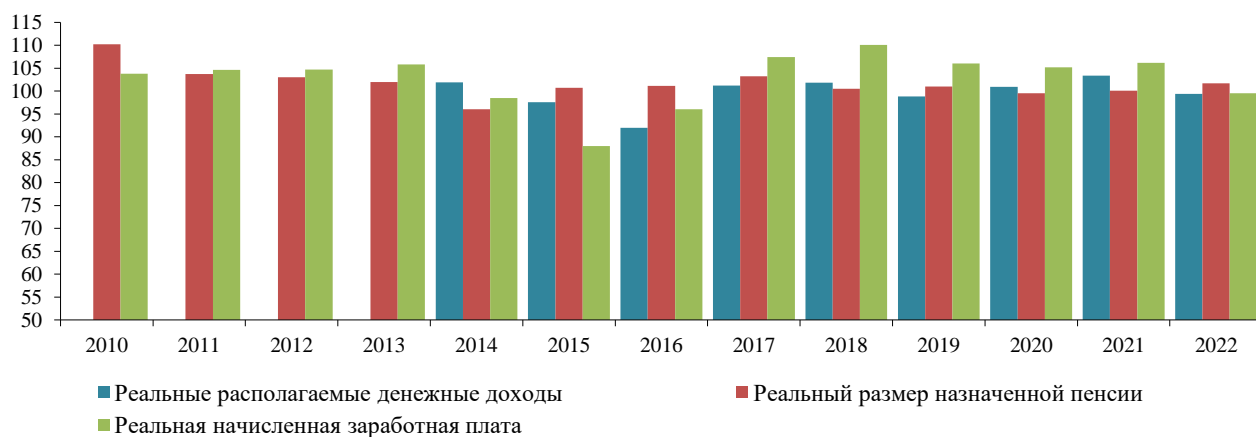

В 2022 году денежные доходы населения сложились в сумме 409343,5 млн. рублей и увеличились по сравнению с 2021 годом на 10,8%.

Объем и структура денежных доходов населения

| | 2015 | 2019 | 2020 | 2021 | 2022 ¹⁾ |
|--|-----------------|-----------------|-----------------|-----------------|--------------------|
| Млн. рублей | | | | | |
| Денежные доходы, всего | 273738,2 | 316368,5 | 334887,9 | 369557,9 | 409343,5 |
| в том числе: | | | | | |
| - оплата труда наемных работников | 169173,1 | 214760,1 | 225421,2 | 252315,6 | 282508,6 |
| - доходы от предпринимательской и другой производственной деятельности | 27481,9 | 27079,0 | 22954,7 | 24332,9 | 26237,2 |
| - социальные выплаты | 54303,7 | 63582,2 | 75396,2 | 81735,9 | 88962,0 |
| - доходы от собственности | 6299,3 | 8069,0 | 8570,4 | 8331,8 | 8512,1 |
| - прочие денежные поступления | 16480,2 | 2878,2 | 2545,4 | 2841,7 | 3123,6 |
| В % к итогу | | | | | |
| Денежные доходы, всего | 100,0 | 100,0 | 100,0 | 100,0 | 100,0 |
| в том числе: | | | | | |
| - оплата труда наемных работников | 61,8 | 67,9 | 67,3 | 68,2 | 69,0 |
| - доходы от предпринимательской и другой производственной деятельности | 10,0 | 8,6 | 6,9 | 6,6 | 6,4 |
| - социальные выплаты | 19,8 | 20,1 | 22,5 | 22,1 | 21,7 |
| - доходы от собственности | 2,3 | 2,5 | 2,6 | 2,3 | 2,1 |
| - прочие денежные поступления | 6,1 | 0,9 | 0,7 | 0,8 | 0,8 |

6.3. Среднемесячная заработная плата

В объеме доходов населения, определяющих в сочетании с уровнем цен на товары и услуги уровень его жизни, основное место занимает заработная плата, минимальный размер которой на конец 2022 года составил 15279 рублей. Минимальный размер оплаты труда (МРОТ) применяется для регулирования оплаты труда и определения размеров пособий по временной нетрудоспособности, по беременности и родам, а также для иных целей обязательного социального страхования.

Государственный минимальный социальный стандарт в области оплаты труда¹⁾

| на конец года, рублей | | | | |
|-----------------------|-------|-------|-------|-------|
| 2015 | 2019 | 2020 | 2021 | 2022 |
| 5965 | 11280 | 12130 | 12792 | 15279 |

Показатель «среднемесячная заработная плата наемных работников» отражает начисленную работникам заработную плату до вычета налогов и других удержаний в соответствии с действующим законодательством Российской Федерации. Среднемесячная заработная плата работников предприятий и организаций имеет тенденцию постоянного увеличения. При этом темпы повышения заработной платы различны. Определенное влияние на величину заработной платы оказывает в последние годы привлечение работников организаций других субъектов Российской Федерации, участвующих в реализации крупных инвестиционных проектов на территории Амурской области.

В 2022 году номинальная среднемесячная заработная плата, начисленная работникам предприятий и организаций Амурской области, включая субъекты малого предпринимательства, составила 65863,9 рубля и увеличилась по сравнению с 2021 годом на 11,4% (по России – 65338,0 рубля, прирост - 14,1%). Реальная начисленная заработная плата, рассчитанная с учетом индекса потребительских цен, в 2022 году по сравнению с 2021 годом составила 99,5% (по России – 100,3%).

Динамика номинальной и реальной среднемесячной заработной платы

| Годы | Среднемесячная начисленная заработная плата, рублей | В % к предыдущему году | | |
|------|---|------------------------------|----------------------------|---------------------------|
| | | номинальная заработная плата | индекс потребительских цен | реальная заработная плата |
| 2010 | 21207,5 | 111,5 | 107,46 | 103,8 |
| 2011 | 24202,1 | 114,1 | 109,08 | 104,6 |
| 2012 | 26789,0 | 110,7 | 105,75 | 104,7 |
| 2013 | 30541,7 | 114,0 | 107,75 | 105,8 |
| 2014 | 32396,5 | 106,1 | 107,70 | 98,5 |
| 2015 | 32901,7 | 101,6 | 115,40 | 88,0 |
| 2016 | 33836,8 | 102,8 | 107,11 | 96,0 |
| 2017 | 37367,7 | 110,4 | 102,80 | 107,4 |
| 2018 | 42315,3 | 113,2 | 102,81 | 110,1 |
| 2019 | 47234,4 | 111,6 | 105,26 | 106,0 |
| 2020 | 52429,6 | 111,0 | 105,48 | 105,2 |
| 2021 | 59098,0 | 112,7 | 106,14 | 106,2 |
| 2022 | 65863,9 | 111,4 | 112,00 | 99,5 |

¹⁾ Нет регионального соглашения. Применяется федеральное значение МРОТ согласно ст.1 Федерального закона от 19.06.2000 N82-ФЗ

Соотношение темпов роста потребительских цен, номинальной и реальной заработной платы, в % к предыдущему году

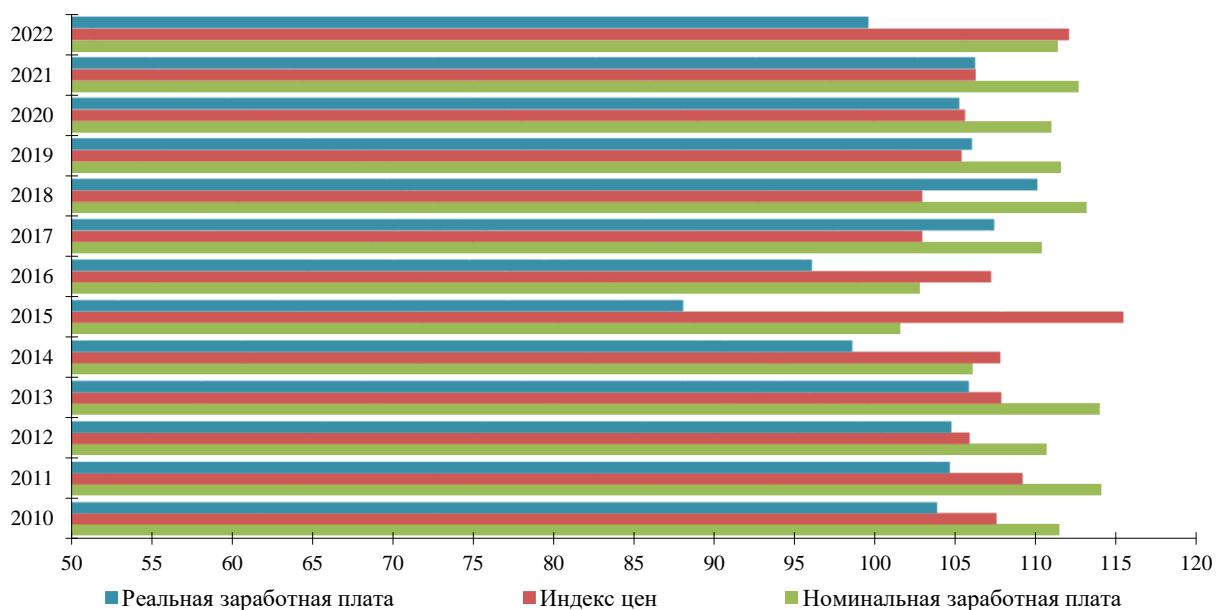

В 2022 году среднемесячная начисленная заработная плата работников учреждений преимущественно бюджетного финансирования (образования, здравоохранения и предоставления социальных услуг) составила к среднеобластному уровню 74,3% и 86,6% соответственно (в 2021г. – 73,8% и 89,8%).

Среднемесячная номинальная начисленная заработная плата одного работника по отдельным видам экономической деятельности

| | Среднемесячная номинальная начисленная заработная плата одного работника, рублей | | | Отношение к среднеобластному уровню заработной платы, в % | | |
|--|--|----------------|----------------|---|--------------|--------------|
| | 2020 | 2021 | 2022 | 2020 | 2021 | 2022 |
| Всего | 52429,6 | 59098,0 | 65863,9 | 100,0 | 100,0 | 100,0 |
| в том числе: | | | | | | |
| сельское, лесное хозяйство, охота, рыболовство и рыбоводство | 33682,1 | 38739,6 | 42632,4 | 64,2 | 65,6 | 64,7 |
| из него: | | | | | | |
| растениеводство | 31525,1 | 37293,9 | 32784,2 | 60,1 | 63,1 | 49,8 |
| животноводство | 27711,2 | 31249,6 | 53392,2 | 52,9 | 52,9 | 81,1 |
| добыча полезных ископаемых | 65942,0 | 78001,1 | 90887,0 | 125,8 | 132,0 | 138,0 |
| обрабатывающие производства | 38621,0 | 45113,1 | 53616,0 | 73,7 | 76,3 | 81,4 |
| обеспечение электрической энергией, газом и паром; кондиционирование воздуха | 59693,2 | 68992,5 | 83311,2 | 113,9 | 116,7 | 126,5 |
| водоснабжение; водоотведение, организация сбора и утилизации отходов, деятельность по ликвидации загрязнений | 27743,1 | 38259,4 | 42145,8 | 52,9 | 64,7 | 64,0 |
| строительство | 61721,8 | 66949,9 | 75906,8 | 117,7 | 113,3 | 115,2 |
| торговля оптовая и розничная; ремонт автотранспортных средств и мотоциклов | 27971,9 | 29044,2 | 32057,7 | 53,4 | 49,1 | 48,7 |
| транспортная и складская деятельность | 65382,5 | 72548,4 | 82406,9 | 124,7 | 122,8 | 125,1 |
| деятельность гостиниц и предприятий общественного питания | 28340,0 | 33292,5 | 39428,9 | 54,1 | 56,3 | 59,9 |
| деятельность в области информации и связи | 46400,5 | 53109,1 | 65146,8 | 88,5 | 89,9 | 98,9 |
| деятельность финансовая и страховая | 55814,6 | 66372,1 | 74669,2 | 106,5 | 112,3 | 113,4 |
| деятельность по операциям с недвижимым имуществом | 31290,6 | 31774,7 | 37014,0 | 59,7 | 53,8 | 56,2 |
| деятельность профессиональная, научная и техническая | 87414,8 | 100426,0 | 104706,9 | 166,7 | 169,9 | 159,0 |

УРОВЕНЬ ЖИЗНИ НАСЕЛЕНИЯ

| | Среднемесячная номинальная начисленная заработная плата одного работника, рублей | | | Отношение к среднеобластному уровню заработной платы, в % | | |
|---|--|---------|---------|---|-------|-------|
| | 2020 | 2021 | 2022 | 2020 | 2021 | 2022 |
| деятельность административная и сопутствующие дополнительные услуги | 36882,4 | 50620,8 | 43025,8 | 70,3 | 85,7 | 65,3 |
| государственное управление и обеспечение военной безопасности; социальное страхование | 57346,6 | 62334,9 | 67017,9 | 109,4 | 105,5 | 101,8 |
| образование | 38949,8 | 43628,5 | 48968,7 | 74,3 | 73,8 | 74,3 |
| деятельность в области здравоохранения и социальных услуг | 51711,3 | 53062,0 | 57057,7 | 98,6 | 89,8 | 86,6 |
| деятельность в области культуры, спорта, организации досуга и развлечений | 41746,1 | 45801,7 | 51309,7 | 79,6 | 77,5 | 77,9 |
| из неё: | | | | | | |
| деятельность библиотек, архивов, музеев и прочих объектов культуры | 42004,4 | 46718,7 | 51171,0 | 80,1 | 79,1 | 77,7 |
| деятельность в области спорта, отдыха и развлечений | 36220,3 | 39177,3 | 45726,3 | 69,1 | 66,3 | 69,4 |
| предоставление прочих видов услуг | 36921,0 | 34577,9 | 39063,8 | 70,4 | 58,5 | 59,3 |

6.4. Пенсионное и социальное обеспечение

Социальное обеспечение занимает одно из ключевых мест в жизни государства и общества. Другими словами, социальное обеспечение - это распределение пенсий, пособий и предоставление социальных услуг нетрудоспособным и приравненным к ним категориям граждан по постоянно действующим основаниям, нормам и правилам, определенным общефедеральным законодательством.

По данным Государственного учреждения – Отделения фонда пенсионного и социального страхования РФ по Амурской области, на конец 2022 года численность учтенных пенсионеров составила 213,6 тыс. человек, или 28,2% населения области. За период с 2015 по 2022 годы численность пенсионеров в области снизилась на 21,0 тыс. человек, или на 8,9%, по сравнению с 2021 годом - на 4,6 тыс. человек (на 2,1%).

При сокращении численности населения области¹⁾ в 2022 году по сравнению с 2021 годом на 7,4 тыс. человек (на 1,0%), численность населения в возрасте старше трудоспособного увеличилась с 161,4 тыс. человек до 162,2 тыс. человек, или на 0,5%. Удельный вес этой возрастной группы в общей численности населения вырос с 21,1% до 21,5%.

Численность пенсионеров по старости сократилась по сравнению с 2015 годом на 16,6 тыс. человек (на 8,8%), с 2021 годом – на 4,1 тыс. человек (на 2,3%). Численность категории пенсионеров, получающих пенсии по инвалидности, уменьшилась по сравнению с 2015 годом на 3,0 тыс. человек (на 25,7%), в сравнении с 2021 годом – на 181 человека (на 2,1%). Численность амурчан, получающих пенсии по случаю потери кормильца, в сравнении с 2015 годом сократилась на 297 человек (на 4,5%), по сравнению с 2021 годом – на 51 человека (на 0,8%).

Для подавляющего большинства пенсионеров пенсия является основным источником дохода. На конец 2022 года средний размер назначенной месячной пенсии составил 19519,0 рубля на одного пенсионера, что составляет 29,6% от среднего размера начисленной заработной платы по области и 133,1% от прожиточного минимума пенсионера. Реальный размер назначенных месячных пенсий в 2022 году к предыдущему году вырос на 1,7% (в 2021г. – на 0,1%).

Основные показатели пенсионного обеспечения

| | 2015 | 2019 | 2020 | 2021 | 2022 |
|---|---------|---------|---------|---------|---------|
| Численность пенсионеров, состоящих на учете в Отделении фонда пенсионного и социального страхования РФ по Амурской области (на конец года): | | | | | |
| всего, человек | 234508 | 231071 | 225509 | 218153 | 213554 |
| в % к предыдущему периоду | 100,6 | 98,4 | 97,6 | 96,7 | 97,9 |
| Численность пенсионеров, приходящаяся на 1000 человек населения | 291,1 | 292,5 | 288,4 | 282,4 | 282,4 |
| Численность занятых в экономике, приходящаяся на одного пенсионера, человек | 1,68 | 1,67 | 1,72 | 1,75 | 1,79 |
| Средний размер назначенных месячных пенсий, рублей | 12171,7 | 15038,2 | 15901,5 | 17029,4 | 19519,0 |
| Величина прожиточного минимума пенсионера (в среднем за год), рублей | 8648 | 9886 | 10577 | 12645 | 13910 |
| в % к предыдущему году | 113,4 | 108,9 | 107,0 | 119,6 | 123,4 |

¹⁾ Данные, пересчитанные от итогов ВПН-2020

УРОВЕНЬ ЖИЗНИ НАСЕЛЕНИЯ

| | 2015 | 2019 | 2020 | 2021 | 2022 |
|--|---------|---------|---------|---------|-------------------|
| Соотношение среднего размера назначенных месячных пенсий, %: | | | | | |
| с величиной прожиточного минимума пенсионера | 131,0 | 149,5 | 150,3 | 134,7 | 133,1 |
| со средним размером начисленной заработной платы | 37,0 | 31,9 | 30,3 | 28,8 | 29,6 |
| Реальный размер назначенных месячных пенсий, в % к предыдущему году | 100,7 | 101,0 | 99,5 | 100,1 | 101,7 |
| Расходование средств Отделением фонда пенсионного и социального страхования РФ по Амурской области на финансирование выплат населению пенсий и пособий | | | | | |
| всего, млн. рублей | 39816,7 | 46222,9 | 52382,5 | 53381,8 | 60792,2 |
| в % к ВРП | 14,4 | 11,7 | 11,7 | 10,1 | ... ¹⁾ |
| в % к предыдущему году (с корректировкой на индекс потребительских цен) | 103,1 | 98,2 | 106,6 | 96,0 | 101,0 |

Численность пенсионеров и средний размер назначенных месячных пенсий по видам пенсионного обеспечения²⁾

| | на конец года | | | | |
|---|----------------|----------------|----------------|----------------|----------------|
| | 2015 | 2019 | 2020 | 2021 | 2022 |
| Численность пенсионеров, человек | | | | | |
| Всего пенсионеров | 234508 | 231071 | 225509 | 218153 | 213554 |
| из них получающие пенсии: | | | | | |
| по старости | 187309 | 187011 | 182112 | 174854 | 170749 |
| по инвалидности | 11555 | 9213 | 8751 | 8762 | 8581 |
| по случаю потери кормильца (на каждого нетрудоспособного члена семьи) | 6569 | 6352 | 6279 | 6323 | 6272 |
| социальные пенсии | 27944 | 27706 | 27616 | 27487 | 27217 |
| госслужащие, получающие пенсии по старости (или по инвалидности) и за выслугу лет | 467 | 502 | 488 | 475 | 489 |
| В % от численности пенсионеров по старости ³⁾ | | | | | |
| женщины в возрасте, лет: | | | | | |
| до 55 | 4,4 | 3,5 | 3,1 | 3,4 | 2,9 |
| 55-59 | 16,7 | 13,6 | 12,1 | 10,7 | 9,5 |
| мужчины в возрасте, лет: | | | | | |
| до 60 | 4,4 | 3,5 | 3,1 | 2,8 | 2,6 |
| 60-64 | 11,2 | 9,9 | 9,5 | 8,6 | 10,7 |
| в том числе численность работающих пенсионеров, человек | | | | | |
| Всего пенсионеров | 78722 | 50227 | 47773 | 45871 | 42151 |
| из них получающие пенсии: | | | | | |
| по старости | 73551 | 45122 | 42659 | 40638 | 37136 |
| по инвалидности | 4008 | 3003 | 2890 | 2904 | 2819 |
| по случаю потери кормильца (на каждого нетрудоспособного члена семьи) | 22 | 109 | 105 | 124 | 113 |
| социальные пенсии | 912 | 1823 | 1962 | 2064 | 1952 |
| госслужащие, получающие пенсии по старости (или по инвалидности) и за выслугу лет | 145 | 79 | 70 | 69 | 59 |
| Средний размер назначенных месячных пенсий, рублей | | | | | |
| Все пенсионеры | 12171,7 | 15038,2 | 15901,5 | 17029,4 | 19519,0 |
| из них пенсии: | | | | | |
| по старости | 13019,5 | 16165,7 | 17101,1 | 18400,4 | 21013,0 |
| по инвалидности | 8635,7 | 10382,6 | 10926,6 | 11793,6 | 13236,2 |
| по случаю потери кормильца (на каждого нетрудоспособного члена семьи) | 8849,2 | 11476,2 | 12299,6 | 13643,3 | 15961,5 |
| социальные пенсии | 8644,6 | 9938,2 | 10282,4 | 10650,6 | 12719,4 |
| госслужащие, получающие пенсии по старости (или по инвалидности) и за выслугу лет | 16180,6 | 20524,4 | 21811,3 | 23664,8 | 32350,8 |

¹⁾ Согласно регламенту данные публикуются после утверждения Росстатом

²⁾ Данные приведены по пенсионерам, состоящим на учете в Отделении фонда пенсионного и социального страхования РФ по Амурской области

³⁾ В соответствии с Федеральным законом «О трудовых пенсиях РФ»

УРОВЕНЬ ЖИЗНИ НАСЕЛЕНИЯ

На конец 2022 года зарегистрировано 489 пенсионеров-госслужащих (увеличение по сравнению с 2021г. на 2,9%, с 2015г. – на 4,7%), 12,1% из них – работающие (в 2021г. - 14,5%, в 2015г. – 31,0%). Сумма назначенной ежемесячной пенсии этой категории пенсионеров в течение 2022 года возросла на 36,7% и составила 32350,8 рубля (в 2015г. – 16180,6 рубля).

6.5. Социально-экономическая дифференциация населения по доходам¹⁾

Распределение населения по величине среднедушевых денежных доходов

| | 2015 | | 2019 | | 2020 | | 2021 | | 2022 | |
|--|--------------|--------------|--------------|--------------|--------------|--------------|--------------|--------------|--------------|--------------|
| | тыс. человек | в % к итогу | тыс. человек | в % к итогу | тыс. человек | в % к итогу | тыс. человек | в % к итогу | тыс. человек | в % к итогу |
| Все население | 807,8 | 100,0 | 791,6 | 100,0 | 785,9 | 100,0 | 777,2 | 100,0 | 759,9 | 100,0 |
| в том числе | | | | | | | | | | |
| со среднедушевым денежным доходом в месяц, рублей: | | | | | | | | | | |
| до 7000,0 | 41,2 | 5,1 | 31,0 | 4,0 | 22,8 | 2,9 | 16,3 | 2,1 | 9,1 | 1,2 |
| 7000,1-10000,0 | 63,8 | 7,9 | 49,1 | 6,2 | 40,9 | 5,2 | 31,1 | 4,0 | 21,3 | 2,8 |
| 10000,1-14000,0 | 103,4 | 12,8 | 84,1 | 10,6 | 74,7 | 9,5 | 61,4 | 7,9 | 46,3 | 6,1 |
| 14000,1-19000,0 | 126,8 | 15,7 | 109,3 | 13,8 | 102,2 | 13,0 | 89,4 | 11,5 | 74,5 | 9,8 |
| 19000,1-27000,0 | 160,0 | 19,8 | 148,2 | 18,7 | 146,1 | 18,6 | 137,6 | 17,7 | 125,4 | 16,5 |
| 27000,1-45000,0 | 187,4 | 23,2 | 197,2 | 24,9 | 206,7 | 26,3 | 211,4 | 27,2 | 214,3 | 28,2 |
| 45000,1-60000,0 | 63,0 | 7,8 | 76,9 | 9,7 | 84,1 | 10,7 | 94,0 | 12,1 | 104,1 | 13,7 |
| Свыше 60000,0 | 62,2 | 7,7 | 95,8 | 12,1 | 108,4 | 13,8 | 136,0 | 17,5 | 164,9 | 21,7 |

Распределение общего объема денежных доходов населения

| | 2015 | 2019 | 2020 | 2021 | 2022 | в процентах Россия 2022 |
|--|--------------|--------------|--------------|--------------|--------------|----------------------------|
| Денежные доходы | 100,0 | 100,0 | 100,0 | 100,0 | 100,0 | 100,0 |
| в том числе: | | | | | | |
| по 20-ти процентным группам населения: | | | | | | |
| первая (с наименьшими доходами) | 6,0 | 5,6 | 5,8 | 5,8 | 6,0 | 5,7 |
| вторая | 10,9 | 10,4 | 10,6 | 10,6 | 10,8 | 10,5 |
| третья | 15,7 | 15,4 | 15,5 | 15,5 | 15,7 | 15,4 |
| четвертая | 22,9 | 22,8 | 22,8 | 22,8 | 22,8 | 22,8 |
| пятая (с наивысшими доходами) | 44,5 | 45,8 | 45,3 | 45,3 | 44,7 | 45,6 |

Кривая Лоренца

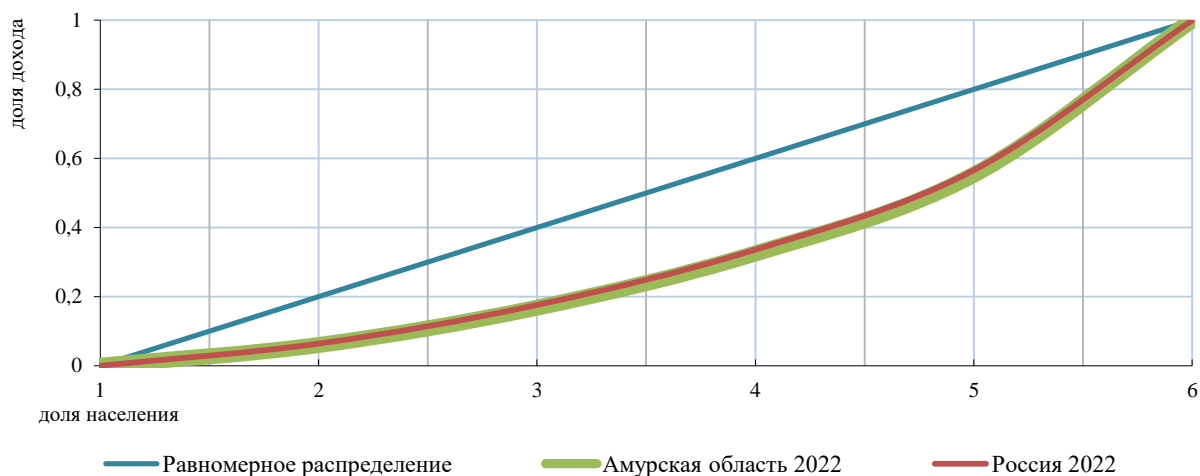

¹⁾ Оценка на основе материалов выборочного обследования бюджетов домашних хозяйств и макроэкономических показателей среднедушевых денежных доходов населения. Данные за 2022г. носят предварительный характер

УРОВЕНЬ ЖИЗНИ НАСЕЛЕНИЯ

Распределение денежных доходов между группами населения с различным уровнем материального достатка показывает кривая Лоренца - чем больше дифференциация доходов населения, тем дальше отстоит кривая Лоренца от диагонали:

Величина прожиточного минимума (ПМ) представляет собой стоимостную оценку потребительской корзины, а также обязательные платежи и сборы. Потребительская корзина включает минимальные наборы продуктов питания, непродовольственных товаров и услуг, необходимых для сохранения здоровья человека и обеспечения его жизнедеятельности.

Величина прожиточного минимума¹⁾

в среднем на душу населения, рублей в месяц

| | Все население | в том числе | | | Соотношение среднедушевых денежных доходов населения с величиной прожиточного минимума, % |
|-------------|---------------|---|--------------------------|--------------|---|
| | | социально-демографическим группам населения | трудоспособное население | пенсионеры | |
| 2015 | 10740 | 11362 | 8648 | 11040 | 281,2 |
| I квартал | 9800 | 10340 | 7855 | 10116 | 263,1 |
| II квартал | 10321 | 10909 | 8321 | 10540 | 291,4 |
| III квартал | 11282 | 11962 | 9124 | 11557 | 259,0 |
| IV квартал | 11555 | 12235 | 9292 | 11945 | 306,4 |
| 2019 | 12155 | 12909 | 9886 | 12655 | 274,0 |
| I квартал | 11710 | 12387 | 9571 | 12239 | 254,2 |
| II квартал | 12235 | 13009 | 9936 | 12727 | 258,5 |
| III квартал | 12294 | 13079 | 9977 | 12775 | 273,6 |
| IV квартал | 12379 | 13161 | 10059 | 12877 | 293,7 |
| 2020 | 13072 | 13872 | 10577 | 13736 | 267,8 |
| I квартал | 12525 | 13299 | 10166 | 13087 | 251,7 |
| II квартал | 12950 | 13752 | 10491 | 13547 | 259,8 |
| III квартал | 13281 | 14104 | 10765 | 13924 | 259,6 |
| IV квартал | 13530 | 14331 | 10884 | 14387 | 300,0 |
| 2021 | 14017 | 14847 | 11272 | 14905 | 282,2 |
| 2022 | 16174 | 17630 | 13910 | 17199 | 272,9 |

Численность населения с денежными доходами ниже величины прожиточного минимума и дефицит денежного дохода²⁾

по итогам выборочного обследования бюджетов домашних хозяйств
и макроэкономического показателя среднедушевых денежных доходов населения

| | 2015 | 2019 | 2020 | 2021 | 2022 |
|---|--------|--------|--------|--------|--------|
| Численность населения с денежными доходами ниже величины прожиточного минимума: | | | | | |
| тыс. человек | 122,8 | 124,3 | 119,5 | 110,4 | 101,1 |
| в % от общей численности населения | 15,2 | 15,7 | 15,2 | 14,2 | 13,3 |
| Дефицит денежного дохода: | | | | | |
| млн. рублей | 4653,5 | 5378,3 | 5693,1 | 5543,4 | 5730,8 |
| в % от общего объема денежных доходов населения | 1,7 | 1,7 | 1,7 | 1,5 | 1,4 |

¹⁾ С 29 декабря 2020г. принят Федеральный закон № 473-ФЗ «О внесении изменений в отдельные законодательные акты Российской Федерации», в соответствии с которым установлен новый порядок расчета величины прожиточного минимума на душу населения и по основным социально-демографическим группам. Прожиточный минимум будет устанавливаться ежегодно (ранее – ежеквартально)

²⁾ Данные за 2022г. носят предварительный характер

6.6. Расходы, сбережения и имущество населения¹⁾

Денежные расходы и сбережения населения

| | 2015 | 2019 | 2020 | 2021 | 2022 |
|---|-----------------|-----------------|-----------------|-----------------|-----------------|
| Млн. рублей | | | | | |
| Денежные расходы и сбережения, всего | 273738,2 | 316368,5 | 334887,9 | 369557,9 | 409343,5 |
| в том числе: | | | | | |
| использовано на: | | | | | |
| - потребительские расходы ²⁾ | 209594,6 | 250848,2 | 257536,5 | 287855,1 | 328013,4 |
| - обязательные платежи, разнообразные взносы и прочие расходы | 39754,0 | 54804,5 | 54666,8 | 62032,5 | 66593,9 |
| - приобретение недвижимости | 1668,9 | 3527,6 | 4880,1 | 6632,1 | 6613,3 |
| - прирост финансовых активов | 22720,7 | 7188,2 | 17804,5 | 13038,2 | 8122,9 |
| из него прирост, уменьшение денег на руках у населения | 1189,8 | 3527,7 | 17779,8 | 22938,0 | 14340,2 |
| В % к итогу | | | | | |
| Денежные расходы и сбережения, всего | 100,0 | 100,0 | 100,0 | 100,0 | 100,0 |
| из них: | | | | | |
| использовано на: | | | | | |
| - потребительские расходы ²⁾ | 76,6 | 79,3 | 76,9 | 77,9 | 80,1 |
| - обязательные платежи, разнообразные взносы и прочие расходы | 14,5 | 17,3 | 16,3 | 16,8 | 16,3 |
| - приобретение недвижимости | 0,6 | 1,1 | 1,5 | 1,8 | 1,6 |
| - прирост финансовых активов | 8,3 | 2,3 | 5,3 | 3,5 | 2,0 |
| из него прирост, уменьшение денег на руках у населения | 0,5 | 1,1 | 5,3 | 6,2 | 3,5 |

Доля потребительских расходов в денежных доходах населения³⁾, процентов

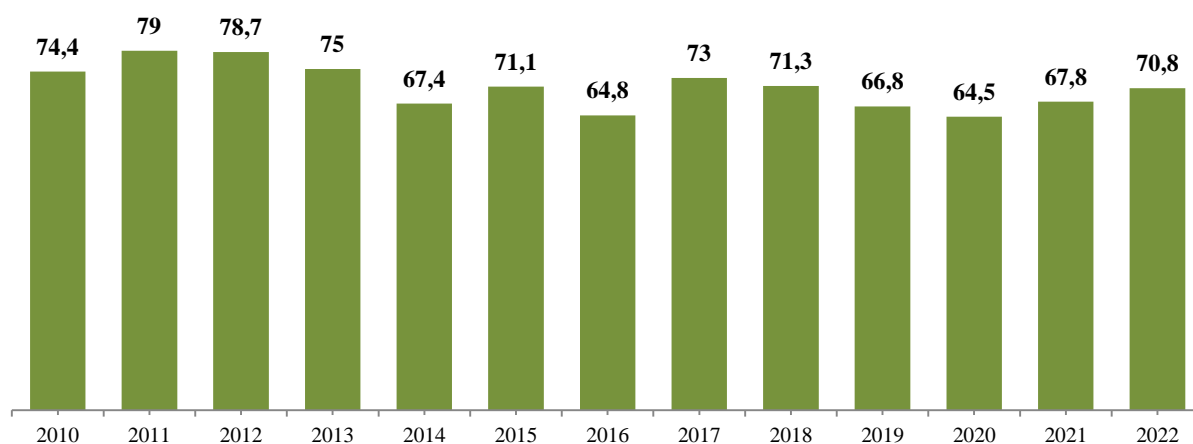

¹⁾ Данные за 2022г. носят предварительный характер

²⁾ Покупка товаров, оплата услуг и объем платежей за товары (работы, услуги) зарубежным поставщикам за безналичный и наличный расчет

³⁾ Данные рассчитаны на основе обследований домашних хозяйств (ОБДХ)

Расходы на потребление домашних хозяйств по уровню благосостояния в 2022 году

по итогам выборочного обследования бюджетов домашних хозяйств

| | Расходы на потребление (в среднем на одного члена домашнего хозяйства в месяц), рублей | В % от общего объема расходов на потребление | | | | | | | | стоимость предоставленных работодателем льгот в натуральном выражении |
|--|--|--|-------------------|---|--|------------|--|---------------------------------|-----------------|---|
| | | расходы на покупку продуктов питания | в том числе | | | | расходы | | | |
| | | | стоимость питания | стоимость натуральных поступлений продуктов питания | из нее | | на покупку непродовольственных товаров | на покупку алкогольных напитков | на оплату услуг | |
| | | | | поступление из личного подсобного хозяйства | полученных подарков и других поступлений | | | | | |
| Все домашние хозяйства | 22007,3 | 30,9 | 26,9 | 4,0 | 3,2 | 0,8 | 41,5 | 1,2 | 26,4 | - |
| Домашние хозяйства, состоящие | | | | | | | | | | |
| из 1 человека | 32136,1 | 40,8 | 36,3 | 4,5 | 3,6 | 0,9 | 27,5 | 1,2 | 30,5 | - |
| из 2 человек | 26852,2 | 28,4 | 24,3 | 4,1 | 3,7 | 0,4 | 46,6 | 1,9 | 23,0 | 0,1 |
| из 3 человек | 19291,9 | 29,3 | 26,5 | 2,8 | 2,1 | 0,7 | 39,5 | 0,9 | 30,3 | - |
| из 4 и более человек | 17493,9 | 28,9 | 24,3 | 4,6 | 3,2 | 1,4 | 45,9 | 0,8 | 24,4 | - |
| Домашние хозяйства, имеющие детей в возрасте до 16 лет | 18241,2 | 29,5 | 25,6 | 3,9 | 2,6 | 1,3 | 42,3 | 0,9 | 27,3 | - |
| в том числе | | | | | | | | | | |
| 1 ребенка | 18630,2 | 32,4 | 28,5 | 4,0 | 3,3 | 0,7 | 35,6 | 1,2 | 30,8 | - |
| 2 детей и более детей | 17775,4 | 25,9 | 22,1 | 3,8 | 1,8 | 2,0 | 50,6 | 0,6 | 22,9 | - |
| Домашние хозяйства по 20-процентным группам населения: | | | | | | | | | | |
| первая (с наименьшими доходами) ¹⁾ | 9595,9 | 40,5 | 34,5 | 6,0 | 4,4 | 1,6 | 28,9 | 0,4 | 30,2 | - |
| вторая | 14343,5 | 39,6 | 34,6 | 5,0 | 4,0 | 1,0 | 32,0 | 0,9 | 27,5 | - |
| третья | 18407,3 | 35,4 | 31,6 | 3,8 | 2,7 | 1,2 | 35,0 | 1,0 | 28,6 | - |
| четвертая | 23687,6 | 30,3 | 25,5 | 4,8 | 3,5 | 1,2 | 42,1 | 0,8 | 26,8 | - |
| пятая (с наибольшими доходами) | 44002,0 | 24,3 | 21,3 | 3,0 | 2,6 | 0,4 | 49,6 | 1,9 | 24,1 | 0,1 |

Сравнительная структура потребительских расходов в 2022 году, в %

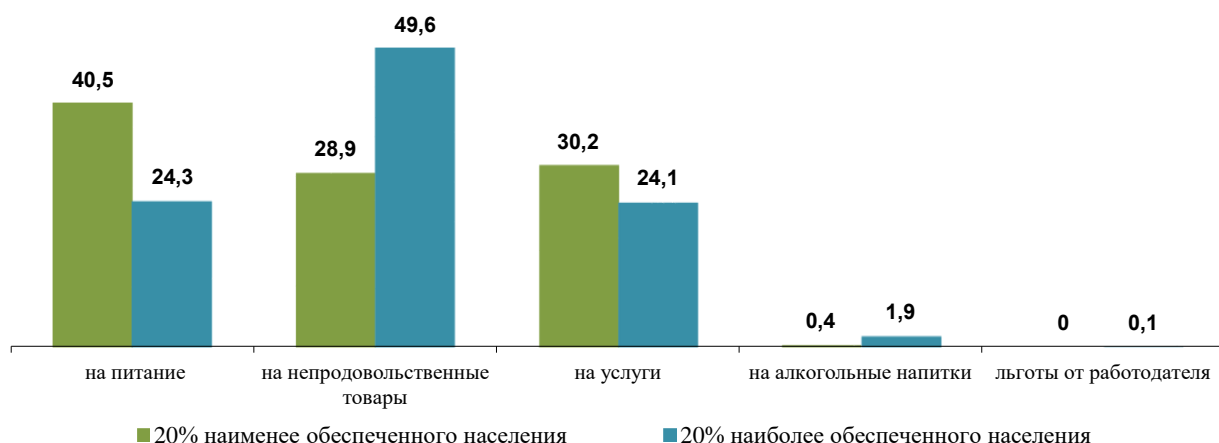

¹⁾ В обследовании бюджетов домашних хозяйств доходы представляют собой сумму денежных средств и натуральных поступлений, которые находились в распоряжении домашнего хозяйства в течение учетного периода обследования для обеспечения всех расходов (как потребительских, так и не связанных с потреблением) и создания сбережений

Структура расходов на потребление домашних хозяйств в 2022 году, в %

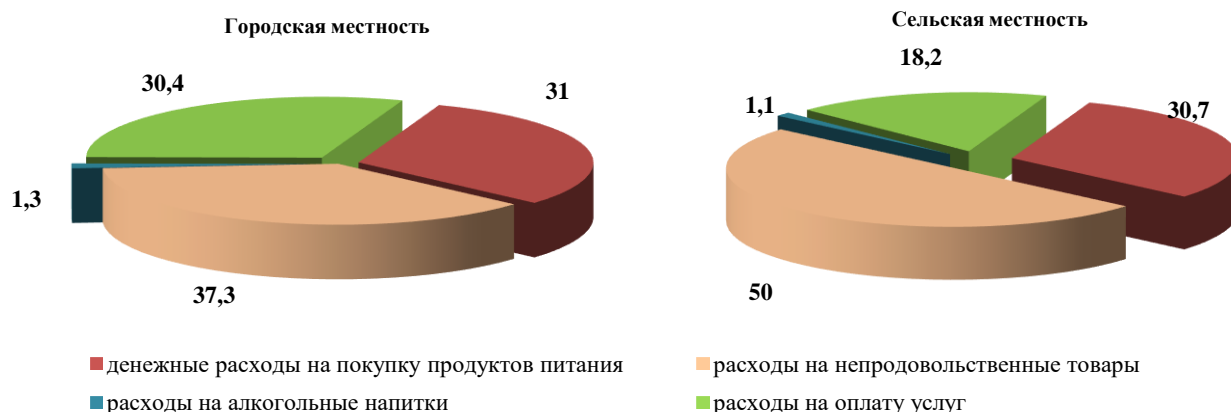

Потребительские расходы домашних хозяйств¹⁾
по итогам выборочного обследования бюджетов домашних хозяйств

| | в % итогу | | | | |
|--|--------------|--------------|--------------|--------------|--------------|
| | 2015 | 2019 | 2020 | 2021 | 2022 |
| Потребительские расходы, всего | 100,0 | 100,0 | 100,0 | 100,0 | 100,0 |
| в том числе: | | | | | |
| продукты питания и безалкогольные напитки | 32,3 | 27,8 | 27,9 | 27,6 | 27,6 |
| алкогольные напитки, табачные изделия и наркотики | 3,1 | 3,3 | 2,6 | 2,7 | 2,7 |
| одежда и обувь | 8,5 | 7,0 | 5,9 | 5,9 | 6,3 |
| жилищные услуги, воду, электроэнергию, газ и другие виды топлива | 17,6 | 13,9 | 12,4 | 12,2 | 11,7 |
| предметы домашнего обихода, бытовая техника, уход за домом | 4,0 | 4,6 | 5,2 | 3,9 | 7,3 |
| здравоохранение | 0,7 | 4,9 | 6,0 | 5,1 | 5,3 |
| транспорт | 1,8 | 17,9 | 21,9 | 23,8 | 19,9 |
| информацию и коммуникацию | 3,4 | 3,9 | 4,2 | 4,8 | 4,9 |
| организацию отдыха, спортивных и культурных мероприятий | 3,3 | 5,2 | 4,3 | 2,9 | 2,9 |
| образование | 4,1 | 1,2 | 1,2 | 1,8 | 1,9 |
| личная гигиена, социальная защита, прочие товары и услуги | 21,2 | 10,3 | 8,4 | 7,8 | 8,0 |
| гостиницы, кафе и рестораны | - | - | - | 0,9 | 0,9 |
| финансовые услуги и услуги страхования | - | - | - | 0,6 | 0,6 |

Пищевая и энергетическая ценность продуктов питания в домашних хозяйствах

по итогам выборочного обследования бюджетов домашних хозяйств

| | 2015 | 2019 | 2020 | 2021 | 2022 |
|---------------------------------------|--------|--------|--------|--------|--------|
| Пищевая ценность, г в сутки | | | | | |
| белки | 78,3 | 75,1 | 77,5 | 73,9 | 72,8 |
| жиры | 104,9 | 99,6 | 102,5 | 101,8 | 101,5 |
| углеводы | 335,5 | 340,2 | 343,7 | 309,8 | 297,2 |
| Энергетическая ценность, ккал в сутки | 2611,0 | 2569,2 | 2618,5 | 2461,4 | 2403,2 |

Наличие предметов длительного пользования в домашних хозяйствах

по итогам выборочного обследования бюджетов домашних хозяйств

| | на конец года, на 100 домохозяйств, штук | | | | |
|------------|--|------|------|------|------|
| | 2015 | 2019 | 2020 | 2021 | 2022 |
| Телевизоры | 181 | 158 | 162 | 154 | 166 |

¹⁾ В связи с изменением регламентных таблиц в 2021г. изменился учет расчета потребительских расходов

УРОВЕНЬ ЖИЗНИ НАСЕЛЕНИЯ

| | 2015 | 2019 | 2020 | 2021 | 2022 |
|-----------------------------------|------|------|------|------|------|
| Фотоаппараты и видеокамеры | 82 | 25 | 15 | 11 | 29 |
| Мультимедиа плееры, плееры, iPodы | 18 | 10 | 7 | 5 | 8 |
| Персональные компьютеры | 67 | 104 | 102 | 97 | 99 |
| Магнитолы | 23 | 27 | 23 | 14 | 11 |
| Холодильники, морозильники | 122 | 140 | 128 | 132 | 151 |
| Стиральные машины | 97 | 101 | 101 | 104 | 99 |
| Пылесосы | 94 | 100 | 94 | 97 | 99 |
| Швейные, вязальные машины | 35 | 37 | 29 | 30 | 34 |
| Легковые автомобили | 63 | 64 | 64 | 67 | 61 |
| Мобильные телефоны и смартфоны | 265 | 235 | 221 | 233 | 238 |

**Наличие предметов длительного пользования по группам населения
с различным уровнем располагаемых ресурсов в 2022 году**

по итогам выборочного обследования бюджетов домашних хозяйств

на конец года; на 100 домохозяйств; штук

| | Группы населения в зависимости от уровня располагаемых ресурсов | | | | |
|--|---|-----|-----|-----|-----------------------------------|
| | первая (с наименьшими доходами) | II | III | IV | пятая (с наибольшими доходами) |
| Телевизоры | 155 | 163 | 142 | 204 | 164 |
| Фотоаппараты и видеокамеры | 26 | 21 | 25 | 55 | 22 |
| Мультимедиа плееры, плееры, iPodы | 5 | 2 | 5 | 28 | - |
| Персональные компьютеры, портативные компьютеры, игровые приставки | 80 | 99 | 120 | 125 | 90 |
| Холодильники, морозильники | 148 | 142 | 151 | 181 | 141 |
| Стиральные машины | 98 | 100 | 96 | 100 | 100 |
| Пылесосы | 90 | 103 | 99 | 103 | 100 |
| Швейные, вязальные машины | 27 | 31 | 22 | 55 | 32 |
| Легковые автомобили | 46 | 49 | 66 | 61 | 76 |
| Мобильные телефоны и смартфоны | 270 | 231 | 241 | 258 | 209 |

Потребление основных продуктов питания населением¹⁾

на душу населения в год, килограммов

| | Рациональные нормы потребления ²⁾ | 2015 | 2019 | 2020 | 2021 | 2022 |
|--|--|------|------|------|------|------|
| Мясо и мясопродукты (включая субпродукты II категории и жир-сырец) | 73 | 64 | 65 | 65 | 67 | 67 |
| Молоко и молочные продукты в пересчете на молоко | 325 | 157 | 194 | 198 | 197 | 204 |
| Яйцо и яйцепродукты, штук | 260 | 281 | 333 | 332 | 320 | 330 |
| Сахар | 24 | 35 | 39 | 39 | 39 | 39 |
| Масло растительное | 12 | 14 | 15 | 15 | 15 | 15 |
| Картофель | 90 | 115 | 128 | 127 | 125 | 126 |
| Овощи и бахчевые | 140 | 113 | 129 | 129 | 123 | 127 |
| Фрукты и ягоды | 100 | 60 | 70 | 71 | 68 | 65 |
| Хлебные продукты (хлеб и макаронные изделия в пересчете на муку, мука, крупа, бобовые) | 96 | 135 | 137 | 136 | 133 | 133 |

По последним данным, за 2022 год уровень потребления ряда продуктов питания был ниже рекомендуемых норм: молока и молочных продуктов – на 37,2%, фруктов и ягод – на 35,0%, овощей и бахчевых культур – на 9,3%, мяса и мясопродуктов – на 8,2%.

Вместе с тем уровень потребления сахара превышал рекомендуемые нормы питания на 62,5%, картофеля – на 40,0%, хлебных продуктов – 38,5%, масла растительного – на 25,0%, яиц и яйцепродуктов – на 26,9%.

¹⁾ По данным баланса продовольственных ресурсов; потребление продуктов питания в расчете на душу населения

²⁾ Согласно приказу Минздрава России от 19 августа 2016г. № 614 норма потребления пищевых продуктов приведена в килограммах на душу населения в год

6.7. Жилищные условия населения

Комфортное благоустроенное жилье необходимо для отдыха и работы, для создания нормальной полноценной семьи. Поэтому одной из первоочередных задач социально-экономического развития территории является формирование рынка доступного жилья при развитии жилищного кредитования и одновременном увеличении объемов жилищного строительства. Решение этих задач предусмотрено в национальном проекте «Жилье и городская среда», утвержденным Указом Президента РФ от 7 мая 2018 года №204 «О национальных целях и стратегических задачах развития Российской Федерации на период до 2024 года».

Основные показатели жилищных условий населения

| | 2015 | 2019 | 2020 | 2021 | 2022 |
|---|-------|-------|-------|-------|-------|
| Общая площадь жилых помещений, приходящаяся в среднем на одного жителя (на конец года) ¹⁾ , всего, кв. м | 24,3 | 25,6 | 26,0 | 26,5 | 27,4 |
| из нее: | | | | | |
| в городской местности | 25,1 | 26,4 | 26,5 | 27,1 | 27,8 |
| в сельской местности | 22,8 | 24,1 | 24,3 | 25,2 | 26,8 |
| Число квартир ¹⁾ , всего, тыс. единиц | 384,6 | 394,1 | 395,3 | 396,6 | 400,2 |
| из них: | | | | | |
| однокомнатных | 80,9 | 86,2 | 86,9 | 87,5 | 89,2 |
| двухкомнатных | 153,3 | 154,8 | 155,0 | 155,3 | 156,3 |
| трехкомнатных | 130,7 | 132,1 | 132,1 | 132,4 | 132,9 |
| четырёхкомнатных и более | 19,7 | 21,0 | 21,3 | 21,4 | 21,8 |
| Средний размер одной квартиры ¹⁾ , кв. м общей площади жилых помещений | 49,9 | 50,5 | 50,6 | 50,7 | 50,8 |
| из них: | | | | | |
| однокомнатной | 33,0 | 33,9 | 33,9 | 34,1 | 34,2 |
| двухкомнатной | 45,7 | 46,2 | 46,2 | 46,3 | 46,5 |
| трехкомнатной | 58,6 | 58,8 | 59,0 | 58,9 | 59,3 |
| четырёхкомнатной и более | 94,2 | 97,9 | 98,2 | 98,5 | 98,9 |
| Капитально отремонтировано помещений в жилых домах за год, кв. м общей площади | 833,0 | _) | _) | _) | _) |
| Приватизировано жилых помещений (с начала приватизации, по состоянию на конец года), тыс. единиц | 203,1 | 209,3 | 210,7 | 207,8 | 208,9 |
| в % от общего числа жилых помещений, подлежащих приватизации | 75,8 | 77,6 | 79,6 | 79,7 | 80,1 |
| Число семей, получивших жилые помещения и улучшивших жилищные условия за год, ³⁾ единиц | 1821 | 884 | 1484 | 1307 | 1032 |
| в % от числа семей, состоявших на учете в качестве нуждающихся в жилых помещениях | 9,4 | 6,0 | 10,3 | 9,1 | 8,0 |
| Число семей, состоявших на учете в качестве нуждающихся в жилых помещениях ³⁾ (на конец года), единиц | 17959 | 14458 | 14319 | 12939 | 12485 |
| в % от общего числа семей | 5,5 | 4,4 | 4,4 | 3,9 | 3,5 |

Жилищный фонд области на конец 2022 года составил 20,7¹⁾ млн. кв. м общей площади, из него в городской местности - 14,4 млн. кв. м, в сельской – 6,3 млн. кв. м. В собственности граждан находится более 85% жилищного фонда. На конец 2022 года на каждого жителя области в среднем приходилось 27,4 кв. м общей площади жилых помещений.

Жилищный фонд

на конец года; общая площадь жилых помещений; млн. кв. м.

| | 2015 | 2019 | 2020 | 2021 | 2022 |
|-----------------------------|-------------|-------------|-------------|-------------|-------------|
| Жилищный фонд, всего | 19,6 | 20,2 | 20,4 | 20,5 | 20,7 |
| в том числе: | | | | | |
| частный | 16,6 | 17,4 | 17,6 | 17,8 | 18,1 |

¹⁾ В связи с отсутствием нормативно-правового акта, устанавливающего порядок государственного учета жилищного фонда в Российской Федерации, в том числе его государственного технического учета (включая техническую инвентаризацию), официальная статистическая информация о жилищном фонде за 2015-2022гг. сформирована не по полному кругу единиц учета

²⁾ Форма федерального статистического наблюдения № 1-КР «Сведения о капитальном ремонте жилищного фонда» отменена приказом Росстата № 279 от 29.05.2019г.

³⁾ Включая одиноких

УРОВЕНЬ ЖИЗНИ НАСЕЛЕНИЯ

| | 2015 | 2019 | 2020 | 2021 | 2022 |
|---------------------------------------|-------------|-------------|-------------|-------------|-------------|
| из него в собственности граждан | 16,0 | 17,1 | 17,2 | 17,4 | 17,7 |
| государственный | 0,7 | 0,7 | 0,7 | 0,7 | 0,6 |
| муниципальный | 2,3 | 2,1 | 2,1 | 2,0 | 2,0 |
| Городской жилищный фонд, всего | 13,6 | 14,1 | 14,2 | 14,2 | 14,4 |
| в том числе: | | | | | |
| частный | 11,8 | 12,4 | 12,5 | 12,6 | 12,8 |
| из него в собственности граждан | 11,6 | 12,2 | 12,3 | 12,4 | 12,6 |
| государственный | 0,5 | 0,5 | 0,5 | 0,5 | 0,5 |
| муниципальный | 1,3 | 1,2 | 1,2 | 1,1 | 1,1 |
| Сельский жилищный фонд, всего | 6,0 | 6,1 | 6,2 | 6,3 | 6,3 |
| в том числе: | | | | | |
| частный | 4,8 | 5,0 | 5,1 | 5,2 | 5,3 |
| из него в собственности граждан | 4,4 | 4,9 | 4,9 | 5,0 | 5,1 |
| государственный | 0,2 | 0,2 | 0,2 | 0,2 | 0,1 |
| муниципальный | 1,0 | 0,9 | 0,9 | 0,9 | 0,9 |

Приватизация жилищного фонда

| | 2015 | 2019 | 2020 | 2021 | 2022 |
|--|-------|------|------|------|------|
| Число приватизированных жилых помещений, единиц | 5829 | 1148 | 857 | 1077 | 1156 |
| Их общая площадь, тыс. кв. м | 189,7 | 51,3 | 38,9 | 48,3 | 52,1 |
| Удельный вес приватизированных жилых помещений в общем числе жилых помещений, подлежащих приватизации, % | 8,2 | 1,9 | 1,6 | 2,0 | 1,9 |

Городской жилищный фонд

на конец года

| Годы | Общая площадь жилых помещений, тыс.кв.м. |
|------|--|
| 2010 | 12705,0 |
| 2011 | 12753,3 |
| 2012 | 12970,4 |
| 2013 | 13012,6 |
| 2014 | 13357,6 |
| 2015 | 13596,7 |
| 2016 | 13742,3 |
| 2017 | 13860,2 |
| 2018 | 14020,2 |
| 2019 | 14111,5 |
| 2020 | 14175,5 |
| 2021 | 14249,3 |
| 2022 | 14372,8 |

Благоустройство жилищного фонда

на конец года; в %

| Годы | Удельный вес общей площади, оборудованной | | | | | | |
|---------------------------|---|-------------------------------|-----------------------------|-----------------|-----------------|------------------------|---------------------------|
| | водопроводом | водоотведением (канализацией) | централизованным отоплением | ваннами (душем) | сжиженным газом | горячим водоснабжением | напольными электроплитами |
| Весь жилищный фонд | | | | | | | |
| 2010 | 63,3 | 62,0 | 62,5 | 58,2 | 35,3 | 56,9 | 34,6 |
| 2011 | 63,8 | 62,3 | 62,3 | 58,7 | 34,7 | 57,4 | 35,2 |
| 2012 | 63,8 | 62,4 | 62,1 | 58,8 | 34,3 | 57,5 | 35,6 |
| 2013 | 63,4 | 61,8 | 61,6 | 57,5 | 32,6 | 55,4 | 36,8 |
| 2014 | 63,6 | 62,3 | 62,0 | 58,2 | 31,1 | 56,1 | 40,4 |
| 2015 | 64,4 | 63,2 | 62,0 | 59,0 | 30,7 | 57,3 | 42,0 |
| 2016 | 65,1 | 63,8 | 62,3 | 59,8 | 28,6 | 57,9 | 43,4 |
| 2017 | 67,0 | 64,2 | 62,5 | 60,1 | 26,8 | 57,4 | 43,6 |
| 2018 | 67,3 | 64,5 | 62,7 | 60,6 | 25,3 | 57,8 | 44,4 |
| 2019 | 68,5 | 65,7 | 63,3 | 61,5 | 25,2 | 58,3 | 46,5 |
| 2020 | 68,9 | 66,2 | 63,2 | 61,8 | 25,0 | 58,9 | 47,4 |
| 2021 | 69,2 | 66,5 | 63,6 | 62,2 | 24,6 | 59,2 | 46,6 |

УРОВЕНЬ ЖИЗНИ НАСЕЛЕНИЯ

| Годы | Удельный вес общей площади, оборудованной | | | | | | |
|--------------------------------|---|-------------------------------|-----------------------------|-----------------|-----------------|------------------------|---------------------------|
| | водопроводом | водоотведением (канализацией) | централизованным отоплением | ваннами (душем) | сжиженным газом | горячим водоснабжением | напольными электроплитами |
| 2022 | 70,0 | 66,9 | 74,0 | 62,7 | 23,8 | 59,9 | 49,8 |
| Городской жилищный фонд | | | | | | | |
| 2010 | 76,6 | 75,9 | 76,5 | 71,1 | 32,3 | 69,8 | 44,5 |
| 2011 | 77,3 | 76,7 | 76,3 | 71,9 | 31,7 | 70,7 | 45,4 |
| 2012 | 77,0 | 76,3 | 76,2 | 71,8 | 31,3 | 70,6 | 45,6 |
| 2013 | 76,5 | 75,6 | 75,3 | 70,2 | 30,8 | 69,2 | 45,8 |
| 2014 | 77,2 | 76,3 | 75,9 | 71,1 | 28,9 | 70,1 | 49,3 |
| 2015 | 77,7 | 76,8 | 75,7 | 71,8 | 28,5 | 71,6 | 50,9 |
| 2016 | 78,0 | 77,1 | 76,0 | 72,2 | 26,2 | 71,9 | 52,4 |
| 2017 | 81,0 | 77,7 | 76,6 | 72,9 | 25,8 | 71,8 | 52,6 |
| 2018 | 81,1 | 77,9 | 76,8 | 73,1 | 23,8 | 72,1 | 53,2 |
| 2019 | 81,3 | 78,2 | 77,2 | 73,4 | 23,8 | 72,3 | 53,8 |
| 2020 | 81,5 | 78,4 | 77,3 | 73,6 | 23,7 | 73,0 | 54,8 |
| 2021 | 81,6 | 78,5 | 77,4 | 73,9 | 23,6 | 73,2 | 55,1 |
| 2022 | 82,0 | 78,7 | 84,0 | 74,2 | 23,2 | 75,8 | 58,7 |
| Сельский жилищный фонд | | | | | | | |
| 2010 | 33,5 | 30,5 | 31,1 | 29,2 | 42,1 | 27,9 | 12,3 |
| 2011 | 33,8 | 30,6 | 31,2 | 29,3 | 41,4 | 27,8 | 12,8 |
| 2012 | 34,5 | 31,4 | 30,7 | 29,7 | 41,0 | 28,3 | 13,4 |
| 2013 | 34,2 | 30,9 | 30,7 | 29,1 | 36,7 | 24,7 | 16,7 |
| 2014 | 33,0 | 30,8 | 30,6 | 29,0 | 36,0 | 24,6 | 20,5 |
| 2015 | 34,5 | 32,2 | 30,7 | 30,0 | 35,8 | 24,9 | 21,8 |
| 2016 | 35,2 | 32,9 | 30,6 | 31,2 | 34,1 | 25,4 | 22,6 |
| 2017 | 34,7 | 33,0 | 29,8 | 30,7 | 29,4 | 24,3 | 22,9 |
| 2018 | 35,3 | 33,5 | 30,1 | 31,6 | 28,9 | 25,0 | 24,1 |
| 2019 | 39,2 | 37,0 | 31,6 | 34,2 | 28,2 | 25,9 | 29,8 |
| 2020 | 39,9 | 38,3 | 30,9 | 34,6 | 27,9 | 26,5 | 30,5 |
| 2021 | 40,7 | 39,0 | 31,9 | 35,6 | 26,8 | 27,0 | 27,3 |
| 2022 | 42,9 | 40,2 | 51,2 | 36,7 | 25,1 | 23,8 | 29,9 |

Регистрация прав на жилые помещения на основании договоров купли-продажи

| | за год | | | | |
|--|--------|-------|-------|-------|-------|
| | 2015 | 2019 | 2020 | 2021 | 2022 |
| Число зарегистрированных прав на жилые помещения, всего, единиц | 21011 | 22224 | 21823 | 23343 | 21366 |
| в том числе граждан | 20605 | 21431 | 20868 | 22993 | 20828 |
| Общая площадь жилых помещений, на которые зарегистрированы права, всего, тыс.кв. м | 724,0 | 782,8 | 808,7 | 773,3 | 728,8 |
| в том числе граждан | 701,1 | 739,5 | 775,1 | 751,4 | 695,2 |

Рост платы за жилые помещения и коммунальные услуги происходит одновременно с принятием мер по социальной защите населения в виде предоставления субсидий (компенсаций) в пределах социальной нормы жилой площади и нормативов потребления коммунальных услуг с учетом предельно допустимой доли собственных расходов граждан на оплату жилых помещений и коммунальных услуг, прожиточного минимума, совокупного дохода семьи и действующих мер социальной поддержки.

В 2022 году в области такие субсидии получили 25,0 тыс. семей (7,5% от всех семей области, в 2021г. – 9,2%).

Предоставление гражданам субсидий на оплату жилого помещения и коммунальных услуг

на конец года

| | 2015 | 2019 | 2020 | 2021 | 2022 |
|---|--------|--------|--------|--------|--------|
| Число служб субсидий | 21 | 20 | 20 | 20 | 20 |
| Получали субсидии в отчетном году, тыс. семей | 44,1 | 32,6 | 30,1 | 30,6 | 25,0 |
| в том числе в денежной форме (через банковские счета в банках, организации связи или иным способом) | 44,1 | 32,6 | 30,1 | 30,6 | 25,0 |
| Удельный вес семей, пользующихся субсидиями, в общем числе семей, % | 13,4 | 9,9 | 9,1 | 9,2 | 7,5 |
| Сумма начисленных субсидий, млн. рублей | 989,6 | 971,9 | 940,6 | 858,0 | 741,9 |
| Среднемесячный размер субсидий на семью, рублей | 1871,3 | 2482,9 | 2606,6 | 2337,8 | 2473,5 |

Наряду с предоставлением субсидий отдельные категории граждан на основании действующего законодательства имеют право на социальную поддержку по оплате жилого помещения и коммунальных услуг. По состоянию на 1 января 2023 года соцподдержкой в области пользуются 148,0 тыс. человек. Меры по социальной поддержке населения по оплате жилого помещения и коммунальных услуг осуществляются как по обязательствам Российской Федерации, так и по обязательствам субъектов Российской Федерации: число граждан, пользующихся социальной поддержкой по обязательствам Российской Федерации, составило 51,7 тыс. человек, а по обязательствам субъектов Российской Федерации – 96,3 тыс. человек.

Предоставление гражданам социальной поддержки по оплате жилого помещения и коммунальных услуг

| | 2015 | 2019 | 2020 | 2021 | 2022 |
|--|--------|--------|--------|--------|--------|
| Численность граждан, пользующихся социальной поддержкой, тыс. человек | 188,7 | 167,5 | 158,1 | 157,3 | 148,0 |
| Объем средств, предусмотренных на предоставление гражданам социальной поддержки, млн. рублей | 2189,0 | 2156,8 | 2198,5 | 2158,0 | 2207,8 |
| Среднемесячный размер социальной поддержки на одного пользователя, рублей | 966,9 | 1072,9 | 1158,9 | 1143,0 | 1242,8 |
| Удельный вес граждан, пользующихся социальной поддержкой, в общей численности населения, % | 23,4 | 21,2 | 20,2 | 20,4 | 19,6 |

МЕТОДОЛОГИЧЕСКИЕ ПОЯСНЕНИЯ

Расходы на конечное потребление домашних хозяйств включают расходы домашних хозяйств на приобретение потребительских товаров и услуг во всех торговых предприятиях, на городских рынках и через неорганизованную (уличную) торговлю, предприятиях бытового и жилищно-коммунального обслуживания, пассажирского транспорта, связи, гостиницах, платных учреждениях культуры, здравоохранения, образования, а также стоимость товаров и услуг, потребленных в натуральной форме - произведенных для собственного конечного использования (сельскохозяйственная продукция личных подсобных хозяйств, условно исчисленные услуги по проживанию в собственном жилище) или полученных в качестве оплаты труда.

Фактическое конечное потребление товаров и услуг для домашних хозяйств включает конечное потребление товаров и услуг, осуществляемое за счет расходов домашних хозяйств, а также за счет социальных трансфертов в натуральной форме, то есть бесплатных или льготных индивидуальных товаров и услуг, полученных домашними хозяйствами от сектора государственного управления и некоммерческих организаций, обслуживающих домашние

хозяйства. Для государственных учреждений фактическое конечное потребление равно стоимости коллективных услуг, у некоммерческих организаций, обслуживающих домашние хозяйства, фактическое конечное потребление отсутствует. Общие объемы расходов на конечное потребление и фактического конечного потребления равны между собой.

Оценка показателей по денежным доходам рассчитана с 2013 года в соответствии с Методологическими положениями, утвержденные приказом Росстата от 02.07.2014 №465 с изменениями, внесенными 20.11.2018 приказом Росстата № 680 от 20.11.2018 (обновленная методология).

Среднедушевые денежные доходы (в месяц) исчисляются делением годового объема денежных доходов на 12 и на среднегодовую численность населения.

Реальные денежные доходы – относительный показатель, исчисленный путем деления индекса номинального размера (т.е. фактически сложившегося в отчетном периоде) денежных доходов населения на индекс потребительских цен за соответствующий период.

Располагаемые денежные доходы – денежные доходы за вычетом обязательных платежей и взносов.

Коэффициент фондов (коэффициент дифференциации доходов) – характеризует степень социального расслоения и определяется как соотношение между средними уровнями денежных доходов 10% населения с самыми высокими доходами и 10% населения с самыми низкими доходами.

Коэффициент Джини (индекс концентрации доходов) характеризует степень отклонения линии фактического распределения общего объема денежных доходов населения от линии их равномерного распределения. Величина коэффициента может варьировать от 0 до 1, при этом, чем выше значение показателя, тем более неравномерно распределены доходы в обществе.

Величина прожиточного (ПМ) в соответствии с Федеральным законом от 24 октября 1997 года №134-ФЗ «О прожиточном минимуме в Российской Федерации» представляет собой стоимостную оценку потребительской корзины, а также обязательные платежи и сборы. Величина прожиточного минимума определяется ежеквартально и устанавливается Правительством Российской Федерации - в целом по Российской Федерации, органами исполнительной власти субъектов Российской Федерации - в субъектах Российской Федерации.

Дефицит денежного дохода определяется как сумма денежных средств, необходимая для доведения доходов населения с денежными доходами ниже прожиточного минимума до величины прожиточного минимума.

С I квартала 2013 года расчет ПМ производится в соответствии с Федеральным законом от 3 декабря 2012 года №233-ФЗ «О внесении изменений в Федеральный закон «О прожиточном минимуме в Российской Федерации» и Постановлением Правительства Российской Федерации от 28 января 2013 года №54 «Об утверждении методических рекомендаций по определению потребительской корзины для основных социально-демографических групп населения в субъектах РФ».

Согласно методическим рекомендациям **потребительская корзина** для основных социально-демографических групп населения определяется на основе минимального набора продуктов питания и данных Амурстата об уровне цен на продукты питания, а также непродовольственных товаров и услуг, определяемых в соотношении со стоимостью продуктов питания. Стоимость непродовольственных товаров и стоимость услуг определяются в размере 60 процентов стоимости продуктов питания потребительской корзины и корректируются с учетом поправочных коэффициентов. Размер соотношения непродовольственных товаров и услуг со стоимостью продуктов питания определяется с учетом распределения субъектов Российской Федерации по зонам, сформированным в зависимости от факторов, влияющих на особенности потребления непродовольственных товаров и услуг.

С I квартала 2013 года расчет ПМ производится министерством экономического развития Амурской

области. По утвержденной Методике потребительская корзина установлена Законом Амурской области от 8 апреля 2013 года №162-ОЗ «О потребительской корзине Амурской области».

Средняя заработная плата – заработная плата, исчисленная в среднем на одного работника или единицу отработанного времени.

Среднемесячная номинальная начисленная заработная плата исчисляется исходя из общего фонда заработной платы, начисленного работникам организаций (включая заработную плату, предназначенную внешним совместителям и работникам, выполнявшим работу по договорам гражданско-правового характера), деленного на среднесписочную численность работников и на количество месяцев в периоде. При этом заработная плата работников по видам экономической деятельности определяется исходя из фонда заработной платы, начисленного работникам списочного состава и внешним совместителям.

В фонд заработной платы включаются начисленные работникам суммы в денежной и натуральной формах за отработанное время и выполненную работу, неотработанное, но оплаченное время (например, ежегодные отпуска), стимулирующие доплаты и надбавки, премии и единовременные поощрения, компенсационные выплаты, связанные с режимом работы и условиями труда, а также выплаты на питание, жилье, топливо, носящие регулярный характер. Начиная с 1996 года, состав выплат, входящих в заработную плату, максимально приближен к международным стандартам.

Реальная начисленная заработная плата характеризует покупательную способность заработной платы в отчетном периоде в связи с изменением цен на потребительские товары и услуги по сравнению с базисным периодом. Для этого рассчитывается индекс реальной начисленной заработной платы путем деления индекса номинальной начисленной заработной платы на индекс потребительских цен за один и тот же временной период.

К пенсионерам относятся лица, реализовавшие право на получение пенсии в соответствии с законодательством Российской Федерации и межгосударственными соглашениями, постоянно проживающие в Российской Федерации.

Средний размер назначенных месячных пенсий определяется делением общей суммы назначенных месячных пенсий (1993-2001гг. - с учетом компенсации) на численность пенсионеров, состоящих на учете в системе Пенсионного фонда Российской Федерации (до 2002г. - в органах социальной защиты населения).

Жилищный фонд - совокупность всех жилых помещений, находящихся на территории Амурской области.

Жилым помещением признается изолированное помещение, которое является недвижимым имуществом и пригодно для постоянного проживания граждан (отвечает установленным санитарным и

техническим правилам и нормам, иным требованиям законодательства).

В составе жилищного фонда не учитываются дачи, летние садовые домики, спортивные и туристские базы, мотели, кемпинги, санатории, дома отдыха, пансионаты, дома для приезжих, гостиницы, казармы, кельи, железнодорожные вагончики и другие строения.

Учет ведется по основным видам собственности:

частный жилищный фонд - совокупность жилых помещений, находящихся в собственности граждан и в собственности юридических лиц;

государственный жилищный фонд - совокупность жилых помещений, принадлежащих на праве собственности Российской Федерации (жилищный фонд Российской Федерации), и жилых помещений, принадлежащих на праве собственности субъектам Российской Федерации (жилищный фонд субъектов Российской Федерации);

муниципальный жилищный фонд - совокупность жилых помещений, принадлежащих на праве собственности муниципальным образованиям.

Общая площадь жилого помещения состоит из суммы площади всех частей такого помещения, включая площадь помещений вспомогательного использования, предназначенных для удовлетворения гражданами бытовых и иных нужд, связанных с их проживанием в жилом помещении, за исключением балконов, лоджий, веранд и террас.

К **жилым помещениям** относятся: жилой дом, часть жилого дома; квартира, часть квартиры; комната.

Жилым домом признается индивидуально-определенное здание, которое состоит из комнат, а также помещений вспомогательного использования, предназначенных для удовлетворения гражданами бытовых и иных нужд, связанных с их проживанием в таком здании.

Квартирой признается структурно обособленное помещение в многоквартирном доме, обеспечивающее возможность прямого доступа к помещениям общего пользования в таком доме и состоящее из одной или нескольких комнат, а также помещений вспомогательного использования, предназначенных для удовлетворения гражданами бытовых и иных нужд, связанных с их проживанием в таком обособленном помещении.

Комнатой признается часть жилого дома или квартиры, предназначенная для использования в качестве места непосредственного проживания граждан в жилом доме или квартире.

В зависимости от **целей использования жилищный фонд** подразделяется на: жилищный фонд социального использования, специализированный жилищный фонд, индивидуальный жилищный фонд и жилищный фонд коммерческого использования.

Виды жилых помещений специализированного жилищного фонда: служебные жилые помещения, жилые помещения в общежитиях, жилые помещения маневренного фонда, жилые помещения в домах системы социального обслуживания населения, жилые помещения фонда для временного поселения вынужденных переселенцев, жилые помещения фонда для временного поселения лиц, признанных беженцами, жилые помещения для социальной защиты отдельных категорий граждан.

В число населенных пунктов, имеющих **централизованное водоснабжение и канализацию**, включаются те города, поселки городского типа и сельские населенные пункты, в которых водопроводы и отдельные водопроводные сети отпускают воду населению и бюджетофинансируемым организациям, а канализации осуществляют централизованный отвод сточных вод из жилых домов и бюджетофинансируемых организаций.

ИНФОГРАФИКА/ Уровень жизни>>>



АМУРСТАТ

ОБРАЗОВАНИЕ

раздел 7



Дошкольное образование

Дополнительное образование детей

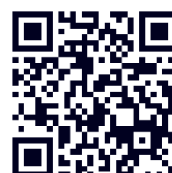

7. ОБРАЗОВАНИЕ

Образование является одним из факторов устойчивого экономического роста государства, играет большую роль в повышении уровня жизни и развития человека. Оно способствует расширению возможностей человека, формирует его нравственные идеалы. Уровень образования оказывает существенное влияние на различные стороны жизнедеятельности человека: восприятие культуры и искусства, профессиональную и политическую мобильность. Модернизация системы образования, обеспечение качественного доступного образования - одно из условий инновационного развития современного государства. Во исполнение Указа Президента Российской Федерации от 7 мая 2018 года №204 «О национальных целях и стратегических задачах развития Российской Федерации на период до 2024 года» утвержден национальный проект «Образование».

В области ежегодно осуществляется на конкурсной основе государственная поддержка подготовки кадров и специалистов для высокотехнологичных производств, в государственных профессиональных образовательных организациях, осуществляющих подготовку квалифицированных рабочих, служащих, специалистов среднего звена, обучающихся по программам бакалавриата, специалитета, магистратуры, внедряющих инновационные образовательные программы. Результатом реализации данного направления является создание качественно новых, адекватных современным требованиям условий для обучения, повышение привлекательности всех уровней профессионального образования для молодежи.

Система образования Амурской области располагает разветвленной сетью образовательных учреждений и отличается многообразием организационно-правовых форм, видов и типов образовательных организаций и форм получения образования.

Основные показатели образования

| | 2015 | 2019 | 2020 | 2021 | 2022 |
|---|-------|-------|-------|-------------------|---------------------|
| Численность воспитанников во всех дошкольных образовательных организациях, человек | 40802 | 40034 | 37983 | 37066 | 34900 ¹⁾ |
| в % от численности детей соответствующего возраста | 62,5 | 64,0 | 63,5 | 65,6 | 65,3 |
| Численность воспитанников, приходящихся на 100 мест в дошкольных образовательных организациях, человек | 103 | 96 | 91 | 90 | 86 |
| Число общеобразовательных организаций (без вечерних (сменных) общеобразовательных организаций), единиц ²⁾ | 302 | 331 | 340 | 337 | 333 |
| в том числе: | | | | | |
| государственных и муниципальных | 299 | 329 | 338 | 335 | 331 |
| частных | 3 | 2 | 2 | 2 | 2 |
| Численность обучающихся в общеобразовательных организациях (без вечерних (сменных) общеобразовательных организаций), человек | 95141 | 98935 | 98921 | 100347 | 100068 |
| в том числе: | | | | | |
| в государственных и муниципальных | 94549 | 98424 | 98423 | 99821 | 99528 |
| в частных | 592 | 511 | 498 | 526 | 540 |
| Число профессиональных образовательных организаций, имеющих лицензию на осуществление образовательной деятельности по образовательным программам среднего профессионального образования ²⁾ | 17 | 21 | 21 | 21 | 22 |
| в том числе: | | | | | |
| государственных и муниципальных | 15 | 20 | 20 | 20 | 21 |
| частных | 2 | 1 | 1 | 1 | 1 |
| Численность студентов в профессиональных образовательных организациях, осуществляющих образовательную деятельность по образовательным программам среднего профессионального образования | 16276 | 21552 | 22661 | 22722 | 22976 |
| в том числе: | | | | | |
| в государственных и муниципальных | 15984 | 21465 | 22573 | 22643 | 22890 |
| в частных | 292 | 87 | 88 | 79 | 86 |
| Численность студентов в государственных образовательных организациях, осуществляющих образовательную деятельность по образовательным программам среднего профессионального образования на 10000 человек населения | 197 | 273 | 287 | 298 ³⁾ | 303 ³⁾ |

¹⁾ В 2022г. не обследовались индивидуальные предприниматели, дома ребенка, детские дома, дома интернаты для детей, школы-интернаты для детей-сирот и детей, оставшихся без попечения родителей

²⁾ С 2015г. – здесь и далее данные Росстата; начиная с 2018г. – Минпросвещения РФ

³⁾ Постоянное население на 1 января года, следующего за отчетным, с оценкой от итогов Всероссийской переписи населения 2020г.

ОБРАЗОВАНИЕ

| | 2015 | 2019 | 2020 | 2021 | 2022 |
|---|-------|-------|-------|-------------------|-------------------|
| Прием на обучение в профессиональные образовательные организации, осуществляющие образовательную деятельность по образовательным программам среднего профессионального образования | 5306 | 7428 | 7627 | 7205 | 7378 |
| в том числе: | | | | | |
| в государственные и муниципальные | 5199 | 7360 | 7575 | 7166 | 7322 |
| в частные | 107 | 68 | 52 | 39 | 56 |
| Коэффициент приема на обучение по образовательным программам среднего профессионального образования, % | 67,0 | 76,8 | 78,8 | 75,9 | 84,6 |
| Выпущено специалистов из профессиональных образовательных организаций, осуществляющих образовательную деятельность по образовательным программам среднего профессионального образования, человек | 3612 | 4558 | 4389 | 4681 | 4858 |
| в том числе: | | | | | |
| из государственных и муниципальных | 3446 | 4532 | 4344 | 4634 | 4814 |
| из частных | 166 | 26 | 45 | 47 | 44 |
| Выпущено специалистов из профессиональных образовательных организаций, осуществляющих образовательную деятельность по образовательным программам среднего профессионального образования на 10000 занятых ¹⁾ в экономике, человек | 92 | 118 | 115 | 123 | 127 |
| Коэффициент выпуска специалистов из профессиональных образовательных организаций, осуществляющих образовательную деятельность по образовательным программам среднего профессионального образования, % | 43,3 | 53,0 | 51,1 | 50,7 | 50,4 |
| Число образовательных организаций высшего образования, имеющих лицензию на осуществление образовательной деятельности, единиц ²⁾ | 8 | 6 | 6 | 6 | 6 |
| в том числе: | | | | | |
| государственных и муниципальных | 7 | 6 | 6 | 6 | 6 |
| частных | 1 | - | - | - | - |
| Численность студентов, обучающихся по программам бакалавриата, специалитета, магистратуры в образовательных организациях высшего образования, человек | 19361 | 14701 | 14446 | 14310 | 14708 |
| в том числе: | | | | | |
| в государственных и муниципальных | 17501 | 14701 | 14446 | 14310 | 14708 |
| в частных | 1860 | - | - | - | - |
| Численность студентов, обучающихся по программам бакалавриата, специалитета, магистратуры в государственных образовательных организациях высшего образования на 10000 человек населения | 216 | 185 | 183 | 187 ³⁾ | 193 ³⁾ |
| Прием на обучение по программам бакалавриата, специалитета, магистратуры в образовательные организации высшего образования, человек | 4525 | 4143 | 3549 | 3926 | 4040 |
| в том числе: | | | | | |
| в государственные и муниципальные | 3992 | 4143 | 3549 | 3926 | 4040 |
| в частные | 533 | - | - | - | - |
| Коэффициент приема на обучение по программам бакалавриата, специалитета, магистратуры, % | 57,7 | 49,2 | 39,9 | 41,4 | 44,0 |
| Выпущено бакалавров, специалистов, магистров из образовательных организаций высшего образования, человек | 5554 | 3011 | 2497 | 2635 | 2398 |
| в том числе: | | | | | |
| из государственных и муниципальных | 4866 | 3011 | 2497 | 2635 | 2398 |
| из частных | 688 | - | - | - | - |
| Выпущено бакалавров, специалистов, магистров на 10000 занятых ¹⁾ в экономике, человек | 141 | 78 | 66 | 69 | 63 |
| Коэффициент выпуска по программам бакалавриата, специалитета, магистратуры, % | 53,9 | 34,8 | 30,2 | 30,9 | 30,3 |
| Охват молодежи образовательными программами, среднего профессионального и высшего образования, % | 17,7 | 17,8 | 18,3 | 18,7 | 19,9 |

¹⁾ Среднегодовая численность занятых по данным Баланса трудовых ресурсов

²⁾ С 2015г. – здесь и далее данные Росстата; начиная с 2018г. – Минпросвещения РФ

³⁾ Постоянное население на 1 января года, следующего за отчетным, с оценкой от итогов Всероссийской переписи населения 2020г.

7.1. Дошкольное образование

Численность воспитанников в дошкольных организациях в 2022 году составила 34900 детей, в том числе в городской местности – 27561 человек, в сельской – 7339 человек.

Из общего числа воспитанников 88,0% - это дети, обучающиеся в дошкольных образовательных организациях, 12,0% - воспитанники общеобразовательных организаций, в состав которых входят подразделения (группы), осуществляющие образовательную деятельность по образовательным программам дошкольного образования, присмотр и уход за детьми, и организаций, осуществляющих присмотр и уход за детьми, без осуществления образовательной деятельности по программам дошкольного образования.

На 100 мест в дошкольных образовательных организациях области в среднем приходится 86 детей, в том числе в городской местности – 92, в сельской – 69 (в 2015г. – 103, 107 и 89, в 2021г. - 90, 95 и 73 соответственно).

На конец 2022 года 6,7% дошкольным образовательным организациям требовался капитальный ремонт зданий, при этом находящихся в аварийном состоянии зданий дошкольных образовательных организаций в области нет.

Основные показатели состояния дошкольных организаций



Организации, осуществляющие образовательную деятельность по образовательным программам дошкольного образования, присмотр и уход за детьми

| Годы | Численность воспитанников, всего, человек | в том числе | | Число детей, приходящихся на 100 мест | | |
|------|---|--------------------------------------|----------------------|---------------------------------------|--------------------------------------|----------------------|
| | | в городах и поселках городского типа | в сельской местности | всего | в городах и поселках городского типа | в сельской местности |
| | | | | | | |
| 2010 | 35715 | 28178 | 7537 | 103 | 113 | 78 |
| 2011 | 37208 | 29088 | 8120 | 104 | 111 | 86 |
| 2012 | 38020 | 29072 | 8948 | 105 | 112 | 89 |
| 2013 | 39887 | 31031 | 8856 | 104 | 109 | 88 |
| 2014 | 41328 | 32340 | 8988 | 103 | 108 | 90 |
| 2015 | 40802 | 31860 | 8942 | 103 | 107 | 89 |
| 2016 | 40883 | 32089 | 8794 | 100 | 104 | 86 |
| 2017 | 40535 | 32122 | 8413 | 97 | 101 | 85 |
| 2018 | 40639 | 31912 | 8727 | 98 | 103 | 83 |
| 2019 | 40034 | 31780 | 8254 | 96 | 100 | 81 |
| 2020 | 37983 | 30334 | 7649 | 91 | 97 | 72 |
| 2021 | 37066 | 29465 | 7601 | 90 | 95 | 73 |
| 2022 | 34900 | 27561 | 7339 | 86 | 92 | 69 |

ОБРАЗОВАНИЕ

В дошкольных организациях и дошкольных подразделениях области работало 3,1 тыс. педагогических работников (старшие воспитатели, музыкальные руководители, учителя - логопеды, дефектологи, психологи и др.), из них 98,8% – женщины. Из общего количества педагогических работников 42,8% имели высшее педагогическое образование.

Численность педагогических работников организаций, осуществляющих образовательную деятельность по образовательным программам дошкольного образования, присмотр и уход за детьми

на конец года

| | Численность педагогических работников, человек | из них имеют образование, % | | |
|---|--|-----------------------------|----------------------------------|------------------------|
| | | высшее профессиональное | неполное высшее профессиональное | среднее педагогическое |
| Педагогические работники, всего | | | | |
| 2010 | 3354 | 29,7 | 2,3 | 64,9 |
| 2011 | 3466 | 30,9 | - | 64,1 |
| 2012 | 3481 | 32,4 | - | 61,8 |
| 2013 | 3615 | 33,5 | - | 59,9 |
| 2014 | 3344 | 37,1 | - | 58,2 |
| 2015 | 3192 | 38,7 | - | 57,0 |
| 2016 | 3254 | 37,8 | - | 57,5 |
| 2017 | 3188 | 38,8 | - | 57,7 |
| 2018 | 3310 | 40,0 | - | 56,2 |
| 2019 | 3359 | 41,7 | - | 55,9 |
| 2020 | 3372 | 42,0 | - | 55,3 |
| 2021 | 3364 | 42,6 | - | 54,0 |
| 2022 | 3100 | 42,8 | - | 52,5 |
| воспитатели (включая старших воспитателей) | | | | |
| 2010 | 2767 | 25,8 | 2,2 | 69,1 |
| 2011 | 2870 | 26,6 | - | 68,4 |
| 2012 | 2872 | 28,6 | - | 65,7 |
| 2013 | 3001 | 30,0 | - | 63,2 |
| 2014 | 2826 | 34,3 | - | 60,9 |
| 2015 | 2751 | 36,6 | - | 59,1 |
| 2016 | 2778 | 34,4 | - | 61,1 |
| 2017 | 2740 | 36,2 | - | 60,5 |
| 2018 | 2820 | 37,1 | - | 59,2 |
| 2019 | 2840 | 38,5 | - | 59,2 |
| 2020 | 2856 | 38,6 | - | 58,7 |
| 2021 | 2826 | 39,2 | - | 57,5 |
| 2022 | 2636 | 40,2 | - | 54,9 |
| музыкальные руководители | | | | |
| 2010 | 268 | 24,3 | 1,5 | 65,7 |
| 2011 | 268 | 28,7 | - | 64,2 |
| 2012 | 273 | 26,7 | - | 64,8 |
| 2013 | 270 | 27,4 | - | 64,8 |
| 2014 | 245 | 29,0 | - | 64,5 |
| 2015 | 226 | 31,0 | - | 62,8 |
| 2016 | 225 | 28,4 | - | 60,9 |
| 2017 | 211 | 35,1 | - | 59,2 |
| 2018 | 219 | 30,6 | - | 62,1 |
| 2019 | 219 | 34,2 | - | 62,1 |
| 2020 | 213 | 33,8 | - | 62,0 |
| 2021 | 206 | 32,5 | - | 62,1 |
| 2022 | 194 | 34,0 | - | 61,9 |
| учителя-логопеды | | | | |
| 2010 | 119 | 94,1 | 0,8 | 5,0 |
| 2011 | 119 | 95,0 | - | 5,0 |
| 2012 | 124 | 92,7 | - | 4,8 |
| 2013 | 122 | 92,6 | - | 4,9 |
| 2014 | 90 | 96,7 | - | 2,2 |

ОБРАЗОВАНИЕ

| | Численность педагогических работников, человек | из них имеют образование, % | | |
|----------------------------|--|-----------------------------|----------------------------------|------------------------|
| | | высшее профессиональное | неполное высшее профессиональное | среднее педагогическое |
| 2015 | 75 | 96,0 | - | 2,7 |
| 2016 | 79 | 97,5 | - | 2,5 |
| 2017 | 77 | 97,4 | - | 1,3 |
| 2018 | 85 | 98,8 | - | 1,2 |
| 2019 | 86 | 97,7 | - | 1,2 |
| 2020 | 88 | 100,0 | - | - |
| 2021 | 91 | 96,7 | - | 1,1 |
| 2022 | 88 | 96,6 | - | 1,1 |
| учителя-дефектологи | | | | |
| 2010 | 32 | 93,8 | - | 6,2 |
| 2011 | 31 | 93,5 | - | 6,5 |
| 2012 | 33 | 100,0 | - | - |
| 2013 | 34 | 100,0 | - | - |
| 2014 | 28 | 96,4 | - | - |
| 2015 | 24 | 100,0 | - | - |
| 2016 | 23 | 100,0 | - | - |
| 2017 | 23 | 100,0 | - | - |
| 2018 | 32 | 100,0 | - | - |
| 2019 | 35 | 100,0 | - | - |
| 2020 | 33 | 100,0 | - | - |
| 2021 | 35 | 97,1 | - | 2,9 |
| 2022 | 28 | 89,3 | - | 10,7 |

7.2. Дополнительное образование детей

В 2022 году в Амурской области образовательная деятельность по дополнительным общеобразовательным программам для детей осуществлялась по следующим направлениям: техническое, естественнонаучное, туристско-краеведческое, социально-гуманитарное, общеразвивающие программы художественной и физкультурно-спортивной направленности, предпрофессиональные программы в области искусств и в области физической культуры и спорта. Наиболее востребованными являлись социально-гуманитарное направление, общеразвивающие программы художественной направленности, а также общеразвивающие программы физкультурно-спортивной направленности.

Сведения о численности обучающихся по направлениям дополнительных общеобразовательных программ

| | 2016 | 2019 | 2020 | 2021 | 2022 |
|---|-------|-------|-------|-------|-------|
| Численность обучающихся по направлениям дополнительных общеобразовательных программ, человек: | | | | | |
| техническое | 9447 | 9176 | 9868 | 13272 | 20808 |
| естественнонаучное | 10083 | 12281 | 6273 | 8628 | 12127 |
| туристско-краеведческое | 4021 | 3124 | 2565 | 3520 | 3954 |
| социально-гуманитарное | 21103 | 32526 | 29121 | 39630 | 43064 |
| общеразвивающие программы художественной направленности | 16570 | 30921 | 24863 | 32993 | 35247 |
| предпрофессиональные программы в области искусств | 1653 | 4457 | 4599 | 4414 | 4380 |
| общеразвивающие программы физкультурно-спортивной направленности | 24790 | 23251 | 18075 | 25179 | 26365 |
| предпрофессиональные программы в области физической культуры и спорта | 3629 | 5754 | 4873 | 4956 | 4622 |

МЕТОДОЛОГИЧЕСКИЕ ПОЯСНЕНИЯ

Дошкольное образование может быть получено – в организациях, осуществляющих образовательную деятельность по образовательным программам дошкольного образования, присмотр и уход за детьми:

- дошкольных образовательных организациях;
- общеобразовательных организациях;
- профессиональных образовательных организациях;
- организациях высшего образования;
- организациях дополнительного образования детей;
- иных организациях (организациях здравоохранения, социального обслуживания, науки, культуры и др., осуществляющих образовательную деятельность по образовательным программам дошкольного образования, присмотр и уход за детьми в качестве дополнительной к своей основной деятельности).

К воспитанникам относятся лица, осваивающие образовательную программу дошкольного образования, а также лица, в отношении которых установлен только присмотр и уход.

Численность воспитанников в дошкольных образовательных организациях в процентах от численности детей соответствующего возраста определяется как отношение численности детей, посещающих дошкольные образовательные учреждения, к численности детей в возрасте 1-6 лет по данным статистики демографии, скорректированной на численность детей в возрасте 5-6 лет, обучающихся в общеобразовательных организациях.

Число воспитанников, приходящихся на 100 мест в дошкольных образовательных организациях, определяется как отношение численности детей, посещающих дошкольные образовательные организации, к числу мест в этих организациях.

Общее образование может быть получено в общеобразовательных организациях, профессиональных образовательных организациях, образовательных организациях высшего образования, иных организациях. К иным организациям относятся организации, осуществляющие обучение по образовательным программам начального общего образования, основного общего образования, среднего общего образования в качестве дополнительной к своей основной деятельности.

Среднее профессиональное образование по программам подготовки квалифицированных рабочих, служащих и программам подготовки специалистов среднего звена может быть получено в профессиональных образовательных организациях и образовательных организациях высшего образования, осуществляющих образовательную деятельность по обра-

зовательным программам среднего профессионального образования – программам подготовки квалифицированных рабочих, служащих и программам подготовки специалистов среднего звена.

Коэффициент приема на обучение по образовательным программам среднего профессионального образования определяется как отношение численности принятых на обучение к численности населения в возрасте 15 лет.

Коэффициент выпуска специалистов из профессиональных образовательных организаций, осуществляющих образовательную деятельность по образовательным программам среднего профессионального образования определяется как отношение численности выпуска специалистов к численности населения в возрасте 18 лет.

Высшее образование по программам бакалавриата, специалитета, магистратуры может быть получено в образовательных организациях высшего образования и научных организациях по программам магистратуры; высшее образование по подготовке кадров высшей квалификации по программам подготовки научно-педагогических кадров в аспирантуре – в образовательных организациях высшего образования, организациях дополнительного профессионального образования и научных организациях.

Коэффициент приема на обучение по программам бакалавриата, специалитета, магистратуры определяется как отношение численности принятых на обучение по программам бакалавриата, специалитета, магистратуры к численности населения в возрасте 17 лет.

Коэффициент выпуска по программам бакалавриата, специалитета, магистратуры определяется как отношение численности выпуска бакалавров, специалистов, магистров к численности населения в возрасте 22 лет.

Охват молодежи программами среднего профессионального образования (по программам подготовки квалифицированных рабочих, служащих и программам подготовки специалистов среднего звена) и высшего образования определяется как отношение численности студентов (обучающихся) профессиональных образовательных организаций, осуществляющих подготовку квалифицированных рабочих, служащих, профессиональных образовательных организаций, осуществляющих подготовку специалистов среднего звена и образовательных организаций высшего образования, аспирантов и докторантов к численности населения¹⁾ в возрасте 15-34 года.

ЗДРАВООХРАНЕНИЕ

раздел 8



Лечебно-профилактическая помощь населению

Заболеваемость населения

Инвалидность населения

Санаторно-курортные организации
и организации отдыха



8. ЗДРАВООХРАНЕНИЕ

8.1. Лечебно-профилактическая помощь населению

Основной целью деятельности системы здравоохранения является защита и укрепление здоровья населения. Решение этих задач предусмотрено в национальном проекте "Здравоохранение", утвержденным Указом Президента РФ от 7 мая 2018 года №204 «О национальных целях и стратегических задачах развития Российской Федерации на период до 2024 года». В сфере здравоохранения области намечен и осуществляется ряд мероприятий, позволяющих обеспечить потребность населения области в качественной и эффективной медицинской помощи: развитие специализированных видов медицинской помощи, основанных на внедрении современных и организационных технологий; улучшение качества услуг, оказанных женщинам в период беременности на амбулаторно-поликлиническом этапе, в период родов в родильных отделениях и перинатальных центрах; осуществление подготовки и переподготовки врачей общей (семейной) практики, участковых врачей-терапевтов и участковых врачей-педиатров; удовлетворение потребности населения в санаторно-курортном лечении с использованием местной санаторной базы.

В 2022 году медицинскую помощь населению оказывали 43 больничные организации на 7,3 тыс. коек, 184 амбулаторно-поликлинические организации мощностью 33,4 тыс. посещений в смену и 294 фельдшерско-акушерских пункта. В Амурской области увеличение числа больничных организаций произошло за счет одной организации Министерства здравоохранения Амурской области. Количество амбулаторно-поликлинических организаций, как самостоятельных, так и входящих в состав больничных учреждений, сократилось среди учреждений Минздрава области (на 6), увеличилось число учреждений, подчиненных прочим министерствам и ведомствам (госпитали) – на 1, организаций с негосударственной формой собственности - на 2. В результате общее число амбулаторно-поликлинических организаций уменьшилось на 3.

Медицинские организации¹⁾

| Годы | Число больничных организаций, единиц ²⁾ | Число больничных коек | | Число врачебных амбулаторно-поликлинических организаций ³⁾ | Мощность врачебных амбулаторно-поликлинических организаций, посещений в смену | |
|------|--|-----------------------|--|---|---|----------------------------|
| | | всего | на 10000 человек населения ⁴⁾ | | всего | на 10000 человек населения |
| 2010 | 68 ⁵⁾ | 9501 ⁶⁾ | 114,7 | 174 | 23218,7 | 280,2 |
| 2011 | 70 ⁵⁾ | 10428 ⁶⁾ | 126,9 | 178 | 25080,0 | 305,3 |
| 2012 | 51 ⁵⁾ | 9146 ⁶⁾ | 112,0 | 185 | 25990,2 | 318,2 |
| 2013 | 42 ⁵⁾ | 9504 ⁶⁾ | 117,1 | 184 | 25595,8 | 315,5 |
| 2014 | 42 ⁵⁾ | 8849 ⁶⁾ | 109,3 | 178 | 23741,6 | 293,2 |
| 2015 | 42 ⁵⁾ | 8254 ⁶⁾ | 102,4 | 169 | 25434,2 | 315,7 |
| 2016 | 38 ⁵⁾ | 7278 ⁶⁾ | 90,8 | 179 | 22683,4 | 282,9 |
| 2017 | 38 ⁵⁾ | 7627 ⁶⁾ | 95,5 | 173 | 23098,9 | 289,3 |
| 2018 | 40 ⁵⁾ | 7593 ⁶⁾ | 95,7 | 165 | 22677,8 | 285,9 |
| 2019 | 41 ⁵⁾ | 7534 ⁶⁾ | 95,4 | 167 | 23417,1 | 296,4 |
| 2020 | 39 ⁵⁾ | 7426 ⁶⁾ | 95,0 | 164 | 23334,2 | 298,5 |
| 2021 | 42 ⁵⁾ | 7589 ⁶⁾ | 99,4 | 187 | 33004,8 | 432,2 |
| 2022 | 43 ⁵⁾ | 7322 ⁶⁾ | 96,8 | 184 | 33400,0 | 441,7 |

В 2022 году обеспеченность населения больничными койками в расчете на 10 тыс. населения составила 96,8 против 99,4 в 2021 году. Снижение обеспеченности населения больничными койками обусловлено сворачиванием дополнительных больничных коек в связи с прекращением распространения новой коронавирусной инфекции.

¹⁾ Медицинские организации государственной и негосударственной форм собственности

²⁾ С 2006г. методология учета числа учреждений приведена в соответствие с нормативными актами Минздравсоцразвития России

³⁾ С 2008г. согласно новой методологии учета в число амбулаторно-поликлинических учреждений включаются детские поликлиники, женские консультации и центры (отделения) врачей общей (семейной) практики

⁴⁾ Здесь и далее относительные показатели за 2021, 2022 годы рассчитаны с учетом оценки численности населения от итогов ВПН-2020, за 2011-2020 годы – без учета итогов ВПН-2020.

⁵⁾ Без учета медицинских учреждений, являющихся структурными подразделениями юридических лиц

⁶⁾ Койки круглосуточных стационаров (без коек в дневных стационарах)

ЗДРАВООХРАНЕНИЕ

Число больничных коек по специализации¹⁾

| | 2015 | 2019 | 2020 | 2021 | 2022 |
|---|--------------|-------------|-------------|-------------|-------------|
| Всего, единиц | | | | | |
| Число больничных коек | 8254 | 7534 | 7426 | 7589 | 7322 |
| из них: | | | | | |
| терапевтического профиля | 1730 | 1662 | 1130 | 1366 | 1523 |
| хирургического профиля | 1313 | 1287 | 778 | 1002 | 1287 |
| онкологических | 210 | 206 | 204 | 214 | 222 |
| гинекологических | 334 | 297 | 159 | 163 | 290 |
| туберкулезных | 1072 | 657 | 652 | 599 | 647 |
| инфекционных | 423 | 441 | 2244 | 1749 | 613 |
| офтальмологических | 80 | 87 | 35 | 84 | 85 |
| отоларингологических | 103 | 106 | 72 | 85 | 107 |
| дерматовенерологических | 125 | 82 | 49 | 72 | 77 |
| психиатрические | 1062 | 1073 | 993 | 1033 | 962 |
| наркологических | 78 | 82 | 47 | 47 | 83 |
| неврологических | 353 | 325 | 187 | 198 | 299 |
| беременных женщин и рожениц | 544 | 465 | 247 | 319 | 364 |
| Из общего числа - койки для больных детей | 1121 | 1057 | 751 | 796 | 976 |
| На 10000 человек населения, единиц | | | | | |
| Число больничных коек | 102,4 | 95,4 | 95,0 | 99,4 | 96,8 |
| из них: | | | | | |
| терапевтического профиля | 21,5 | 21,0 | 14,5 | 17,9 | 20,1 |
| хирургического профиля | 16,3 | 16,3 | 10,0 | 13,1 | 17,0 |
| онкологических | 2,6 | 2,6 | 2,6 | 2,8 | 2,9 |
| гинекологических ¹⁾ | 7,9 | 7,2 | 3,9 | 4,1 | 7,3 |
| туберкулезных | 13,3 | 8,3 | 8,3 | 7,8 | 8,6 |
| инфекционных | 5,3 | 5,6 | 28,7 | 22,9 | 8,1 |
| офтальмологических | 1,0 | 1,1 | 0,4 | 1,1 | 1,1 |
| отоларингологических | 1,3 | 1,3 | 0,9 | 1,1 | 1,4 |
| дерматовенерологических | 1,6 | 1,0 | 0,6 | 0,9 | 1,0 |
| психиатрические | 13,2 | 13,6 | 12,7 | 13,5 | 12,7 |
| наркологических | 1,0 | 1,0 | 0,6 | 0,6 | 1,1 |
| неврологических | 4,4 | 4,1 | 2,4 | 2,6 | 4,0 |
| беременных женщин и рожениц ²⁾ | 27,7 | 24,5 | 13,2 | 17,2 | 19,8 |
| Из общего числа - койки для больных детей ³⁾ | 73,4 | 70,2 | 50,6 | 54,8 | 68,6 |

В 2022 году медицинскую помощь оказывали 4,3 тыс. врачей и 8,1 тыс. лиц среднего медицинского персонала. Медицинские услуги в расчете на 10 тыс. человек населения области обеспечивали 56,5 врача и 107,2 среднего медицинского персонала (в 2021г. - 57,5 и 110,3 соответственно).

Численность медицинских кадров⁴⁾

| Годы | Численность врачей | | Численность среднего медицинского персонала | |
|------|--------------------|----------------------------|---|----------------------------|
| | всего, человек | на 10000 человек населения | всего, человек | на 10000 человек населения |
| 2010 | 5204 | 62,8 | 10401 | 125,5 |
| 2011 | 5389 | 65,6 | 10846 | 132,0 |
| 2012 | 4935 | 60,4 | 10322 | 126,4 |
| 2013 | 4915 | 60,6 | 10105 | 124,6 |
| 2014 | 4764 | 58,8 | 9595 | 118,5 |
| 2015 | 4461 | 55,4 | 9354 | 116,1 |
| 2016 | 4349 | 54,2 | 9085 | 113,3 |
| 2017 | 4448 | 55,7 | 9382 | 117,5 |
| 2018 | 4366 | 55,0 | 8652 | 109,1 |

¹⁾ В расчете на 10 000 женщин

²⁾ В расчете на 10 000 женщин в возрасте 15-49 лет

³⁾ В расчете на 10 000 детей в возрасте 0-14 лет

⁴⁾ Медицинские организации государственной и негосударственной форм собственности

ЗДРАВООХРАНЕНИЕ

| Годы | Численность врачей | | Численность среднего медицинского персонала | |
|------|--------------------|----------------------------|---|----------------------------|
| | всего, человек | на 10000 человек населения | всего, человек | на 10000 человек населения |
| 2019 | 4335 | 54,9 | 8396 | 106,3 |
| 2020 | 4329 | 55,4 | 8421 | 107,7 |
| 2021 | 4387 | 57,5 | 8424 | 110,3 |
| 2022 | 4271 | 56,5 | 8106 | 107,2 |

Численность среднего медицинского персонала на одного врача в 2022 году составила 1,9 человека. В негосударственных лечебно-профилактических организациях этот показатель составил 1,2 человека.

Численность медицинских кадров и сеть негосударственных лечебно-профилактических организаций

| | 2015 | 2019 | 2020 | 2021 | 2022 |
|---|--------|--------|--------|---------|---------|
| Число больничных учреждений, единиц | 4 | 2 | 1 | 2 | 2 |
| Число больничных коек, единиц | | | | | |
| всего | 161 | 69 | 39 | 116 | 153 |
| на 10000 человек населения | 2,0 | 0,9 | 0,5 | | |
| Число коек для беременных женщин и рожениц, единиц | | | | | |
| всего | - | - | - | - | - |
| на 10000 женщин в возрасте 15-49 лет | - | - | - | - | - |
| Число коек гинекологических, единиц | | | | | |
| всего | 17 | 5 | 5 | 5 | 29 |
| на 10000 женщин | 0,4 | 0,1 | 0,1 | 0,1 | 0,7 |
| Число коек для больных детей, единиц | | | | | |
| всего | 15 | 5 | 3 | 3 | 3 |
| на 10000 детей в возрасте 0-14 лет | 1,0 | 0,3 | 0,2 | 0,2 | 0,2 |
| Число врачебных амбулаторно-поликлинических учреждений | 25 | 17 | 15 | 16 | 18 |
| Мощность врачебных амбулаторно-поликлинических учреждений, посещений в смену | | | | | |
| всего | 4582,7 | 2427,4 | 1465,9 | 10687,3 | 11299,6 |
| на 10000 человек населения | 56,7 | 30,7 | 18,7 | 140,0 | 149,4 |
| Число женских консультаций, детских поликлиник (отделений, кабинетов) ¹⁾ | 21 | 15 | 10 | 12 | 9 |
| Число фельдшерско-акушерских пунктов | - | 1 | 1 | - | - |
| Численность врачей, человек | | | | | |
| всего | 389 | 318 | 333 | 315 | 316 |
| на 10000 человек населения | 4,8 | 4,0 | 4,3 | 4,1 | 4,2 |
| акушеров-гинекологов, всего, человек | 27 | 27 | 25 | 29 | 28 |
| на 10000 женщин | 0,6 | 0,7 | 0,6 | 0,7 | 0,7 |
| педиатров, всего, человек | 13 | 5 | 3 | 3 | 4 |
| на 10000 детей в возрасте 0-14 лет | 0,9 | 0,3 | 0,2 | 0,2 | 0,3 |
| Численность среднего медицинского персонала | | | | | |
| всего, человек | 612 | 467 | 369 | 425 | 383 |
| на 10000 человек населения | 7,6 | 5,9 | 4,7 | 5,6 | 5,1 |
| акушеров, всего, человек | 16 | 11 | 7 | 7 | 8 |
| на 10000 женщин | 0,4 | 0,3 | 0,2 | 0,2 | 0,2 |

Численность врачей по отдельным специальностям

| | 2015 | 2019 | 2020 | 2021 | 2022 |
|---------------------------|-------------|-------------|-------------|-------------|-------------|
| Всего, человек | | | | | |
| Численность врачей | 4461 | 4335 | 4329 | 4387 | 4271 |
| из них: | | | | | |
| терапевтического профиля | 1222 | 1248 | 1226 | 1209 | 1178 |
| хирургического профиля | 423 | 426 | 436 | 452 | 456 |
| акушеров-гинекологов | 285 | 272 | 259 | 259 | 252 |
| педиатров | 432 | 367 | 350 | 357 | 361 |
| офтальмологов | 97 | 97 | 92 | 95 | 93 |
| отоларингологов | 99 | 102 | 94 | 92 | 93 |

¹⁾ Самостоятельные и входящие в состав учреждений (юридических лиц)

ЗДРАВООХРАНЕНИЕ

| | 2015 | 2019 | 2020 | 2021 | 2022 |
|--|-------------|-------------|-------------|-------------|-------------|
| неврологов | 189 | 183 | 181 | 179 | 176 |
| психиатров и наркологов | 164 | 153 | 159 | 140 | 145 |
| фтизиатров | 74 | 65 | 64 | 69 | 62 |
| дерматовенерологов | 83 | 77 | 72 | 69 | 69 |
| рентгенологов и радиологов | 165 | 167 | 166 | 167 | 159 |
| врачей по лечебной физкультуре и спорту | 33 | 38 | 39 | 39 | 38 |
| врачей санитарно-противоэпидемической группы | 40 | 42 | 40 | 69 | 72 |
| стоматологов | 141 | 140 | 118 | 143 | 136 |
| На 10000 человек населения | | | | | |
| Численность врачей | 55,4 | 54,9 | 55,4 | 57,5 | 56,5 |
| из них: | | | | | |
| терапевтического профиля | 15,2 | 15,8 | 15,7 | 15,8 | 15,6 |
| хирургического профиля | 5,3 | 5,4 | 5,6 | 5,9 | 6,0 |
| акушеров-гинекологов ¹⁾ | 6,7 | 6,5 | 6,3 | 6,4 | 6,3 |
| педиатров ²⁾ | 28,3 | 22,9 | 23,6 | 24,6 | 25,4 |
| офтальмологов | 1,2 | 1,2 | 1,2 | 1,2 | 1,2 |
| отоларингологов | 1,2 | 1,3 | 1,2 | 1,2 | 1,2 |
| неврологов | 2,3 | 2,3 | 2,3 | 2,3 | 2,3 |
| психиатров и наркологов | 2,0 | 1,9 | 2,0 | 1,8 | 1,9 |
| фтизиатров | 0,9 | 0,8 | 0,8 | 0,9 | 0,8 |
| дерматовенерологов | 1,0 | 1,0 | 0,9 | 0,9 | 0,9 |
| рентгенологов и радиологов | 2,0 | 2,1 | 2,1 | 2,2 | 2,1 |
| врачей по лечебной физкультуре и спорту | 0,4 | 0,5 | 0,5 | 0,5 | 0,5 |
| врачей санитарно-противоэпидемической группы | 0,5 | 0,5 | 0,5 | 0,9 | 1,0 |
| стоматологов | 1,8 | 1,8 | 1,5 | 1,9 | 1,8 |

Численность среднего медицинского персонала по отдельным специальностям

| | 2015 | 2019 | 2020 | 2021 | 2022 |
|---|--------------|--------------|--------------|--------------|--------------|
| Численность среднего медицинского персонала, всего | 9354 | 8396 | 8421 | 8424 | 8106 |
| из них: | | | | | |
| фельдшеры | 802 | 739 | 742 | 785 | 762 |
| акушерки | 397 | 348 | 316 | 300 | 284 |
| медицинские сестры | 6563 | 5819 | 5890 | 5701 | 5490 |
| лаборанты, медицинские лабораторные техники | 602 | 428 | 467 | 531 | 504 |
| рентгенолаборанты | 241 | 241 | 242 | 252 | 246 |
| зубные врачи | 179 | 179 | 167 | 163 | 157 |
| Численность среднего медицинского персонала на 1000 человек населения, всего | 116,1 | 106,3 | 107,7 | 110,3 | 107,2 |
| из них: | | | | | |
| фельдшеры | 10,0 | 9,4 | 9,5 | 10,3 | 10,1 |
| акушерки ³⁾ | 9,3 | 8,4 | 7,7 | 7,5 | 7,1 |
| медицинские сестры | 81,5 | 73,7 | 75,3 | 74,7 | 72,6 |
| лаборанты, медицинские лабораторные техники | 7,5 | 5,4 | 6,0 | 7,0 | 6,7 |
| рентгенолаборанты | 3,0 | 3,1 | 3,1 | 3,3 | 3,3 |
| зубные врачи | 2,2 | 2,3 | 2,1 | 2,1 | 2,1 |

Обслуживание населения скорой медицинской помощью

| | 2015 | 2019 | 2020 | 2021 | 2022 |
|--|-------|-------|-------|-------|-------|
| Число станций (отделений) скорой медицинской помощи (на конец года) | 39 | 22 | 23 | 23 | 23 |
| Число лиц, которым оказана помощь амбулаторно и при выездах, тыс. человек: | | | | | |
| всего | 283,1 | 266,3 | 278,0 | 265,5 | 249,1 |
| на 1000 человек населения | 350,5 | 337,1 | 353,7 | 343,8 | 329,4 |

¹⁾ Численность акушеров-гинекологов рассчитана на 10000 женщин

²⁾ Численность педиатров рассчитана на 10000 детей в возрасте 0-14 лет

³⁾ Численность акушерок рассчитана на 10000 женщин

Хирургическая работа в стационарах в 2022 году¹⁾

| | Число операций, проведенных в стационаре | | из них число операций с применением высоких медицинских технологий | | | | Умерло оперированных в стационаре, человек | | из них умерло после операций, проведенных с применением высоких медицинских технологий | | | |
|-------------------------------|--|------------------------------|--|------------------------------|------------------------------|------------------------------|--|------------------------------|--|--|------------------------------|--|
| | всего | детям до 17 лет включительно | всего | | детям до 17 лет включительно | | всего | детей до 17 лет включительно | всего | | детей до 17 лет включительно | |
| | | | число операций | в % от общего числа операций | число операций | в % от общего числа операций | | | человек | в % от общего числа умерших после операций | человек | в % от общего числа умерших после операций |
| Все операции | 45705 | 5789 | 3379 | 7,4 | 130 | 2,2 | 621 | 5 | 74 | 11,9 | - | - |
| из них операции: | | | | | | | | | | | | |
| на нервной системе | 570 | 31 | 88 | 15,4 | - | - | 77 | 3 | 3 | 3,9 | - | - |
| на эндокринной системе | 115 | - | - | - | - | - | 2 | - | - | - | - | - |
| на органе зрения | 297 | 291 | - | - | - | - | - | - | - | - | - | - |
| на органах уха, горла, носа | 2760 | 1551 | 10 | 0,4 | 10 | 0,6 | 1 | - | - | - | - | - |
| на органах дыхания | 649 | 36 | 21 | 3,2 | - | - | 67 | - | - | - | - | - |
| на сердце | 2396 | 12 | 2084 | 87,0 | 8 | 66,7 | 81 | - | 69 | 85,2 | - | - |
| на сосудах | 1510 | 262 | 61 | 4,0 | - | - | 24 | - | - | - | - | - |
| на органах брюшной полости | 6318 | 849 | 178 | 2,8 | 7 | 0,8 | 237 | 2 | - | - | - | - |
| на почках и мочеточниках | 2125 | 77 | 85 | 4,0 | 27 | 35,1 | 25 | - | - | - | - | - |
| на предстательной железе | 1045 | 433 | - | - | - | - | 1 | - | - | - | - | - |
| по поводу стерилизации мужчин | - | - | - | - | - | - | - | - | - | - | - | - |
| на женских половых органах | 7818 | 98 | 124 | 1,6 | - | - | 1 | - | - | - | - | - |
| акушерские | 7935 | 155 | - | - | - | - | - | - | - | - | - | - |
| на костно-мышечной системе | 6036 | 808 | 576 | 9,5 | 66 | 8,2 | 75 | 1 | 2 | 2,7 | - | - |
| на молочной железе | 892 | 12 | 97 | 10,9 | - | - | - | - | - | - | - | - |
| на коже и подкожной клетчатке | 4913 | 1125 | 51 | 1,0 | 12 | 1,1 | 27 | - | - | - | - | - |

Приоритетным направлением в работе органов здравоохранения, как и в предыдущие годы, остается охрана материнства и детства. Для оказания лечебно-профилактической помощи женщинам и детям области в 2022 году, как в государственных, так и в негосударственных медицинских учреждениях, работали 252 врача акушера-гинеколога, 361 врач-педиатр и 300 акушерок (в 2021г. - 259 врачей акушеров-гинекологов, 357 врачей-педиатров и 300 акушерок).

В стационарах функционировали 364 койки для беременных и рожениц, в 2021 году – 319 коек (19,8 койки на 10 тыс. женщин в возрасте 15-49 лет; в 2021г. - 17,2 койки), 290 гинекологических, в 2021 году – 163 койки (7,3 на 10 тыс. женщин, в 2021г. - 4,1) и 976 коек для больных детей, в 2021 году – 796 коек (68,6 на 10 тыс. детей в возрасте до 14 лет, в 2021г. - 54,8).

К концу 2022 года в области имелась 221 женская консультация (в 2021г. - 230), акушерско-гинекологическое отделение (кабинет) и детская поликлиника, отделение (кабинет).

Медицинская помощь женщинам и детям²⁾

| Годы | Число коек для беременных женщин и рожениц, единиц | Число коек для больных детей | | Число женских консультаций, детских поликлиник и амбулаторий, единиц | Число фельдшерско-акушерских пунктов, единиц |
|------|--|------------------------------|----------------|--|--|
| | | всего, единиц | на 10000 детей | | |
| 2010 | 656 | 1629 | 114,9 | 152 ³⁾ | 332 |
| 2011 | 581 | 1584 | 110,3 | 149 ³⁾ | 331 |
| 2012 | 574 | 1480 | 101,1 | 223 ³⁾ | 325 |
| 2013 | 594 | 1408 | 94,7 | 215 ³⁾ | 330 |
| 2014 | 585 | 1196 | 79,2 | 217 ³⁾ | 329 |
| 2015 | 544 | 1121 | 73,4 | 200 ³⁾ | 318 |
| 2016 | 505 | 1112 | 72,2 | 196 ³⁾ | 316 |

¹⁾ По данным министерства здравоохранения Амурской области

²⁾ Медицинские организации государственной и негосударственной форм собственности

³⁾ Юридические лица

ЗДРАВООХРАНЕНИЕ

| Годы | Число коек для беременных женщин и рожениц, единиц | Число коек для больных детей | | Число женских консультаций, детских поликлиник и амбулаторий, единиц | Число фельдшерско-акушерских пунктов, единиц |
|------|--|------------------------------|----------------|--|--|
| | | всего, единиц | на 10000 детей | | |
| 2017 | 488 | 1085 | 70,4 | 200 ³⁾ | 317 |
| 2018 | 481 | 1065 | 69,7 | 185 ¹⁾ | 317 |
| 2019 | 465 | 1057 | 70,2 | 236 ¹⁾ | 316 |
| 2020 | 247 | 751 | 49,9 | 226 ¹⁾ | 320 |
| 2021 | 319 | 796 | 54,8 | 230 | 317 |
| 2022 | 364 | 976 | 68,6 | 221 | 294 |

Прерывание беременности (аборты)²⁾

| | 2015 | 2019 | 2020 | 2021 | 2022 |
|--|------|------|------|------|------|
| Число абортов | | | | | |
| всего, единиц | 7278 | 4961 | 4276 | 3879 | 3995 |
| на 1000 женщин в возрасте 15-49 лет | 37 | 26 | 23 | 21 | 22 |
| на 100 родов | 68 | 63 | 55 | 53 | 58 |
| Число абортов у первобеременных ³⁾ , единиц | 427 | 232 | 198 | 186 | 117 |

Профилактические осмотры населения, подлежащего периодическим осмотрам³⁾

| | 2015 | 2019 | 2020 | 2021 | 2022 |
|--|---------------|---------------|---------------|---------------|---------------|
| Всего осмотренных, человек | 343151 | 528170 | 275736 | 368799 | 474493 |
| взрослых | 192607 | 366587 | 198269 | 256520 | 348100 |
| подростков ⁴⁾ | 17677 | 26786 | 11889 | 19298 | 21045 |
| детей | 132867 | 134797 | 65578 | 92981 | 105348 |
| в % от численности подлежащих осмотрам | | | | | |
| взрослых | 94,8 | 94,9 | 52,3 | 43,4 | 59,4 |
| подростков | 91,8 | 97,4 | 41,2 | 69,8 | 75,1 |
| детей | 98,4 | 97,3 | 51,3 | 64,0 | 74,1 |

8.2. Заболеваемость населения

В области отмечалось снижение числа регистрируемых заболевших с впервые в жизни установленным диагнозом. В 2022 году число таких заболевших составило 707,1 тыс. человек и по сравнению с 2021 годом уменьшилось на 13,4 тыс. человек (на 1,9%). В расчете на 100 тысяч населения заболеваемость составила 93052,4 случая, что меньше, чем в 2021 году, на 1,4%. На динамику заболеваемости населения в определенной степени повлияла ситуация с прекращением распространения новой коронавирусной инфекции (COVID-19).

Заболеваемость населения по основным классам болезней³⁾ (зарегистрировано больных с диагнозом, установленным впервые в жизни)

| | 2015 | 2019 | 2020 | 2021 | 2022 |
|---|---------------|---------------|---------------|---------------|---------------|
| Всего, человек | | | | | |
| Все болезни | 677882 | 670230 | 634364 | 720533 | 707090 |
| из них: | | | | | |
| некоторые инфекционные и паразитарные болезни | 24624 | 24080 | 16464 | 15358 | 13385 |
| новообразования | 8011 | 7603 | 6692 | 6251 | 5892 |
| болезни эндокринной системы, расстройства питания, нарушения обмена веществ | 10613 | 10642 | 7270 | 8612 | 8611 |
| болезни крови, кровотоворных органов и отдельные нарушения, вовлекающие иммунный механизм | 4188 | 3399 | 2308 | 2659 | 2770 |
| болезни нервной системы | 13722 | 11635 | 10086 | 11441 | 12556 |
| болезни глаза и его придаточного аппарата | 29376 | 28967 | 21927 | 22935 | 22179 |
| болезни уха и сосцевидного отростка | 22243 | 23055 | 18934 | 19019 | 22443 |
| болезни системы кровообращения | 18465 | 18708 | 16405 | 15262 | 15972 |

¹⁾ Юридические лица

²⁾ Медицинские организации государственной и негосударственной форм собственности

³⁾ По данным министерства здравоохранения Амурской области

⁴⁾ Включая численность подростков-школьников в возрасте 15-17 лет

ЗДРАВООХРАНЕНИЕ

| | 2015 | 2019 | 2020 | 2021 | 2022 |
|--|----------------|----------------|----------------|----------------|----------------|
| болезни органов дыхания | 288878 | 303797 | 299706 | 339024 | 377763 |
| болезни органов пищеварения | 65217 | 65004 | 64563 | 76668 | 20354 |
| болезни мочеполовой системы | 33277 | 26324 | 21079 | 20537 | 19267 |
| болезни кожи и подкожной клетчатки | 35446 | 33673 | 27632 | 27002 | 27079 |
| болезни костно-мышечной системы и соединительной ткани | 24080 | 23009 | 17108 | 18262 | 17250 |
| осложнения беременности, родов и послеродового периода | 12202 | 7998 | 6863 | 7622 | 6860 |
| врожденные аномалии (пороки развития), деформации и хромосомные нарушения | 2708 | 1454 | 1919 | 2126 | 1743 |
| травмы, отравления и некоторые другие последствия воздействия внешних причин | 72710 | 74342 | 64626 | 65554 | 65708 |
| На 100000 человек населения | | | | | |
| Все болезни | 83919,0 | 84678,4 | 80713,5 | 94363,7 | 93052,4 |
| из них: | | | | | |
| некоторые инфекционные и паразитарные болезни | 3048,4 | 3041,9 | 2094,8 | 2011,3 | 1761,5 |
| новообразования | 991,7 | 960,4 | 851,5 | 818,7 | 775,4 |
| болезни эндокринной системы, расстройства питания и нарушения обмена веществ | 1313,8 | 1344,3 | 925,0 | 1127,9 | 1133,2 |
| болезни крови, кроветворных органов и отдельные нарушения, вовлекающие иммунный механизм | 518,5 | 429,4 | 293,7 | 348,2 | 364,5 |
| болезни нервной системы | 1698,7 | 1469,8 | 1283,3 | 1498,4 | 1652,4 |
| болезни глаза и его придаточного аппарата | 3636,6 | 3659,2 | 2789,9 | 3003,7 | 2918,7 |
| болезни уха и сосцевидного отростка | 2753,6 | 2912,4 | 2409,1 | 2490,8 | 2953,5 |
| болезни системы кровообращения | 2285,9 | 2363,3 | 2087,3 | 1998,8 | 2101,9 |
| болезни органов дыхания | 35761,9 | 38376,7 | 38133,2 | 44399,9 | 49713,2 |
| болезни органов пищеварения | 8073,6 | 8211,5 | 8214,7 | 10040,7 | 2678,6 |
| болезни мочеполовой системы | 4119,6 | 3325,3 | 2682,0 | 2689,6 | 2535,5 |
| болезни кожи и подкожной клетчатки | 4388,1 | 4253,7 | 3515,8 | 3536,3 | 3563,6 |
| болезни костно-мышечной системы и соединительной ткани | 2981,0 | 2906,6 | 2176,7 | 2391,7 | 2270,1 |
| осложнения беременности, родов и послеродового периода ¹⁾ | 6169,9 | 4208,3 | 3642,9 | 4103,3 | 3711,8 |
| врожденные аномалии (пороки развития), деформации и хромосомные нарушения | 335,2 | 183,7 | 244,2 | 278,4 | 229,4 |
| травмы, отравления и некоторые другие последствия воздействия внешних причин | 9001,2 | 9391,1 | 8222,7 | 8585,2 | 8647,1 |

По данным управления Федеральной службы по надзору в сфере защиты прав потребителей и благополучия человека по Амурской области, в 2022 году эпидемиологическая обстановка характеризовалась следующим образом: по сравнению с 2021 годом зарегистрировано больше случаев заболеваний острыми инфекциями верхних дыхательных путей, острыми и хроническими вирусными гепатитами, сальмонеллезными инфекциями, скарлатиной, педикулезом, коклюшем, ветряной оспой и гриппом. Уменьшилось число случаев заболеваний острыми кишечными инфекциями.

В структуре инфекционной заболеваемости населения традиционно преобладали респираторно-вирусные и кишечные инфекции, ветряная оспа.

Заболеваемость отдельными инфекционными болезнями (число зарегистрированных случаев заболевания)

| | 2015 | 2019 | 2020 | 2021 | 2022 |
|--|--------|--------|--------|--------|--------|
| Всего, случаев | | | | | |
| Острые кишечные инфекции | 6608 | 6176 | 3112 | 3281 | 2846 |
| Брюшной тиф и паратифы А,В,С | - | - | - | - | - |
| Сальмонеллезные инфекции | 490 | 266 | 124 | 133 | 272 |
| Скарлатина | 97 | 44 | 8 | 1 | 24 |
| Дифтерия | - | - | - | - | - |
| Коклюш | 2 | 6 | 10 | 1 | 9 |
| Корь | - | 1 | 3 | - | - |
| Острые инфекции верхних дыхательных путей | 144881 | 132112 | 129233 | 160945 | 189117 |
| Грипп | 246 | 151 | 154 | 52 | 665 |
| Вирусные гепатиты (острые и хронические заболевания) | 241 | 426 | 208 | 119 | 271 |
| Менингококковая инфекция | 10 | 7 | - | 2 | 3 |

¹⁾ В расчете на 100 000 женщин в возрасте 15-49 лет

ЗДРАВООХРАНЕНИЕ

| | 2015 | 2019 | 2020 | 2021 | 2022 |
|--|---------|---------|---------|---------|---------|
| Педикулез | 1211 | 710 | 412 | 392 | 435 |
| Ветряная оспа | 5330 | 7432 | 3182 | 3105 | 4117 |
| На 100000 человек населения | | | | | |
| Острые кишечные инфекции | 818,0 | 780,2 | 396,0 | 429,7 | 374,5 |
| Брюшной тиф и паратифы А,В,С | - | - | - | - | - |
| Сальмонеллезные инфекции | 60,7 | 33,6 | 15,8 | 17,4 | 35,8 |
| Скарлатина | 12,0 | 5,9 | 1,0 | 0,1 | 3,2 |
| Дифтерия | - | - | - | - | - |
| Коклюш | 0,2 | 0,8 | 1,3 | 0,1 | 1,2 |
| Корь | - | 0,1 | 0,4 | - | - |
| Острые инфекции верхних дыхательных путей | 17935,7 | 16689,0 | 16443,0 | 21078,0 | 24887,6 |
| Грипп | 30,5 | 19,1 | 19,6 | 6,8 | 87,5 |
| Вирусные гепатиты (острые и хронические заболевания) | 29,8 | 53,8 | 26,5 | 15,6 | 35,7 |
| Менингококковая инфекция | 1,2 | 0,9 | - | 0,3 | 0,4 |
| Педикулез | 149,9 | 89,7 | 52,4 | 51,3 | 57,2 |
| Ветряная оспа | 659,8 | 938,8 | 404,9 | 406,6 | 541,8 |

Ежегодно в области возрастает число случаев заболеваний СПИДом. Первый случай носителя вируса иммунодефицита человека был выявлен в 1995 году, с 1996 по 2012 годы – 391 случай. В 2022 году зарегистрировано еще 245 случаев болезни, вызванной ВИЧ-инфекцией.

Заболеваемость ВИЧ-инфекцией¹⁾

| | 2015 | 2019 | 2020 | 2021 | 2022 |
|--|------|------|------|------|------|
| Зарегистрировано больных с впервые в жизни установленным диагнозом ВИЧ-инфекции: | | | | | |
| всего, человек | 107 | 183 | 175 | 217 | 245 |
| на 100000 человек населения | 13,2 | 23,1 | 22,3 | 28,4 | 32,2 |

Отмечается рост числа онкологических заболеваний. Число больных с впервые в жизни установленным диагнозом в 2022 году составило 3631 человек, или 477,8 случая на 100000 человек населения.

Заболеваемость злокачественными новообразованиями¹⁾

| | 2015 | 2019 | 2020 | 2021 | 2022 |
|---|--------|--------|--------|--------|--------|
| Зарегистрировано заболеваний с впервые в жизни установленным диагнозом: | | | | | |
| всего, человек | 2814 | 3448 | 3009 | 3329 | 3631 |
| на 100000 человек населения | 348,4 | 435,6 | 382,9 | 436,0 | 477,8 |
| Численность больных, состоящих на учете в лечебно-профилактических учреждениях: | | | | | |
| всего, человек | 16725 | 18381 | 18464 | 19162 | 19214 |
| на 100000 человек населения | 2075,9 | 2322,0 | 2349,3 | 2509,5 | 2528,5 |

Заболеваемость злокачественными новообразованиями по возрастным группам¹⁾

| | 2015 | 2019 | 2020 | 2021 | 2022 |
|-------------------------------|------|------|------|------|------|
| Зарегистрировано заболеваний: | | | | | |
| всего, человек: | | | | | |
| мужчины | 1452 | 1595 | 1442 | 1560 | 1638 |
| женщины | 1687 | 1853 | 1567 | 1769 | 1993 |
| из них в возрасте, лет: | | | | | |
| 0-14 | | | | | |
| мужчины | 11 | 10 | 11 | 9 | 5 |
| женщины | 11 | 12 | 5 | 10 | 7 |
| 15-19 | | | | | |
| мужчины | 3 | 4 | 1 | 1 | 3 |
| женщины | 1 | 3 | 2 | 3 | 2 |
| 20-39 | | | | | |
| мужчины | 38 | 46 | 44 | 42 | 56 |

¹⁾ По данным министерства здравоохранения Амурской области

ЗДРАВООХРАНЕНИЕ

| | 2015 | 2019 | 2020 | 2021 | 2022 |
|-------------|------|------|------|------|------|
| женщины | 123 | 127 | 104 | 136 | 133 |
| 40-59 | | | | | |
| мужчины | 472 | 409 | 395 | 390 | 387 |
| женщины | 531 | 521 | 483 | 556 | 555 |
| 60 и старше | | | | | |
| мужчины | 928 | 1126 | 1021 | 1118 | 1187 |
| женщины | 1021 | 1190 | 973 | 1064 | 1296 |

Число случаев заболеваний активным туберкулезом в 2022 году по сравнению с 2021 годом выросло на 1,4%, число случаев заболеваний в расчете на 100 тыс. человек населения составило 49,0 случая против 48,1 случая в 2021 году.

Заболеемость активным туберкулезом¹⁾

| | 2015 | 2019 | 2020 | 2021 | 2022 |
|---|-------|-------|-------|-------|-------|
| Выявлено больных с впервые в жизни установленным диагнозом: | | | | | |
| всего, человек | 621 | 445 | 374 | 367 | 372 |
| на 100000 человек населения | 76,9 | 56,2 | 47,6 | 48,1 | 49,0 |
| в том числе с диагнозом туберкулеза органов дыхания: | | | | | |
| всего, человек | 600 | 441 | 370 | 361 | 361 |
| на 100000 человек населения | 74,3 | 55,7 | 47,1 | 47,3 | 47,5 |
| Численность больных, состоящих на учете в лечебно-профилактических учреждениях: | | | | | |
| всего, человек | 2290 | 1471 | 1267 | 1188 | 1172 |
| на 100000 человек населения | 283,3 | 185,8 | 162,1 | 155,6 | 154,2 |

Заболеемость активным туберкулезом по возрастным группам¹⁾

| | Всего, человек | | | | |
|---|----------------|------|------|------|------|
| | 2015 | 2019 | 2020 | 2021 | 2022 |
| Выявлено больных с впервые в жизни установленным диагнозом: | | | | | |
| мужчины | 406 | 303 | 267 | 244 | 260 |
| женщины | 215 | 142 | 107 | 123 | 112 |
| из них в возрасте, лет: | | | | | |
| 0-14 | | | | | |
| мужчины | 11 | 8 | 5 | 6 | 7 |
| женщины | 13 | 7 | 6 | 4 | 4 |
| 15-17 | | | | | |
| мужчины | 6 | 3 | 2 | 2 | 3 |
| женщины | 11 | 9 | 4 | 5 | 3 |
| 18-34 | | | | | |
| мужчины | 159 | 97 | 61 | 58 | 66 |
| женщины | 96 | 35 | 31 | 37 | 30 |
| 35-54 | | | | | |
| мужчины | 177 | 151 | 138 | 132 | 143 |
| женщины | 71 | 69 | 49 | 61 | 51 |
| 55-64 | | | | | |
| мужчины | 35 | 37 | 35 | 35 | 27 |
| женщины | 14 | 14 | 12 | 10 | 9 |
| 65 и старше | | | | | |
| мужчины | 18 | 7 | 26 | 12 | 14 |
| женщины | 10 | 8 | 5 | 6 | 15 |

¹⁾ По данным министерства здравоохранения Амурской области

Заболеемость болезнями, передаваемыми преимущественно половым путем¹⁾

| | 2015 | 2019 | 2020 | 2021 | 2022 |
|---|-------|-------|-------|-------|------|
| Выявлено больных с впервые в жизни установленным диагнозом: | | | | | |
| сифилис | | | | | |
| всего, человек | 512 | 213 | 139 | 124 | 168 |
| на 100000 человек населения | 63,4 | 26,9 | 17,7 | 16,0 | 22,1 |
| гонорея (острая и хроническая) | | | | | |
| всего, человек | 483 | 180 | 138 | 176 | 260 |
| на 100000 человек населения | 59,8 | 22,7 | 17,6 | 22,6 | 34,2 |
| Численность больных сифилисом, состоящих на учете в лечебно-профилактических учреждениях: | | | | | |
| всего, человек | 2235 | 1434 | 1363 | 1013 | 645 |
| на 100000 человек населения | 277,4 | 181,1 | 173,4 | 131,1 | 84,9 |

В 2022 году численность взятых под диспансерное наблюдение и получающих консультативно-лечебную помощь больных с впервые в жизни установленным диагнозом психозов, психических расстройств и умственной отсталости составила 1090 человек. Всего на конец 2022 года состояло на учете больных, находящихся под диспансерным наблюдением и получающих лечебно-консультативную помощь, 22,4 тыс. человек.

Заболеемость психическими расстройствами и расстройствами поведения¹⁾

| | 2015 | 2019 | 2020 | 2021 | 2022 |
|---|--------|--------|--------|--------|--------|
| Взято под наблюдение больных с впервые в жизни установленным диагнозом: | | | | | |
| всего, человек | 606 | 342 | 288 | 324 | 320 |
| на 100000 человек населения | 75,0 | 43,2 | 36,6 | 42,4 | 42,1 |
| Обратилось больных за консультативно лечебной помощью: | | | | | |
| всего, человек | 2184 | 784 | 785 | 785 | 770 |
| на 100000 человек населения | 270,4 | 99,0 | 99,9 | 102,8 | 101,3 |
| Численность больных, состоящих на учете в лечебно-профилактических учреждениях, и больных, которым продолжает оказываться консультативно-лечебная помощь: | | | | | |
| всего, человек | 22543 | 21754 | 21537 | 22096 | 22350 |
| на 100000 человек населения | 2798,0 | 2748,1 | 2754,6 | 2893,8 | 2941,2 |

Заболеемость населения алкоголизмом в 2022 году составила 58,7 случая в расчете на 100 тыс. человек населения (в 2021г. – 75,2). Состояло под наблюдением 7,4 тыс. больных алкоголизмом и алкогольным психозом, или 977,9 в расчете на 100 тыс. человек населения (на конец 2021г. – 7,6 тыс. больных, или 1000,8 в расчете на 100 тыс. человек населения).

Численность больных наркоманией и токсикоманией, взятых под наблюдение с впервые в жизни установленным диагнозом в 2022 году и поставленных на учет, составила 117 человек (15,4 случая на 100 тыс. человек населения области), в 2021 году аналогичный показатель составил 143 человека (18,7).

Заболеемость психическими расстройствами и расстройствами поведения, связанными с употреблением психоактивных веществ¹⁾

| | 2015 | 2019 | 2020 | 2021 | 2022 |
|--|--------|-------|-------|--------|-------|
| Взято под наблюдение больных с впервые в жизни установленным диагнозом: | | | | | |
| алкоголизм и алкогольные психозы | | | | | |
| всего, человек | 787 | 684 | 530 | 574 | 446 |
| на 100000 человек населения | 97,4 | 86,4 | 67,4 | 75,2 | 58,7 |
| наркомания и токсикомания | | | | | |
| всего, человек | 163 | 203 | 130 | 143 | 117 |
| на 100000 человек населения | 20,2 | 25,6 | 16,5 | 18,7 | 15,4 |
| Численность больных, состоящих на учете в лечебно-профилактических учреждениях, с диагнозом: | | | | | |
| алкоголизм и алкогольные психозы | | | | | |
| всего, человек | 10473 | 7898 | 7670 | 7642 | 7431 |
| на 100000 человек населения | 1299,9 | 997,7 | 981,0 | 1000,8 | 977,9 |

¹⁾ По данным министерства здравоохранения Амурской области

ЗДРАВООХРАНЕНИЕ

| | 2015 | 2019 | 2020 | 2021 | 2022 |
|-----------------------------|-------|-------|-------|-------|-------|
| наркомания и токсикомания | | | | | |
| всего, человек | 2316 | 1961 | 2035 | 2100 | 2029 |
| на 100000 человек населения | 287,5 | 247,7 | 260,3 | 275,0 | 267,0 |

На конец 2022 года на профилактическом учете состояло в связи с употреблением с вредными последствиями алкоголя 674 человека, наркотических веществ – 1033 и ненаркотических веществ – 89 человек.

Заболеваемость детей в возрасте 0-14 лет и подростков в возрасте 15-17 лет наркоманией¹⁾

| | 2015 | 2019 | 2020 | 2021 | 2022 |
|--|------|------|------|------|------|
| Взято под наблюдение больных с впервые в жизни установленным диагнозом: | | | | | |
| всего, человек | | | | | |
| дети | - | - | - | - | - |
| подростки | 5 | 1 | - | - | - |
| Численность больных, состоящих на учете в лечебно-профилактических учреждениях (на конец года): | | | | | |
| всего, человек | | | | | |
| дети | - | - | - | - | - |
| подростки | 7 | 4 | 2 | - | - |
| Кроме того, численность больных, состоящих на профилактическом учете в связи с употреблением с вредными последствиями наркотических веществ (на конец года): | | | | | |
| всего, человек | | | | | |
| дети | 13 | 6 | 5 | 2 | 2 |
| подростки | 162 | 53 | 57 | 40 | 31 |

Заболеваемость детей в возрасте 0-14 лет и подростков в возрасте 15-17 лет токсикоманией¹⁾

| | 2015 | 2019 | 2020 | 2021 | 2022 |
|--|------|------|------|------|------|
| Взято под наблюдение больных с впервые в жизни установленным диагнозом: | | | | | |
| всего, человек | | | | | |
| дети | - | - | - | - | - |
| подростки | 5 | 2 | - | - | - |
| Численность больных, состоящих на учете в лечебно-профилактических учреждениях (на конец года): | | | | | |
| всего, человек | | | | | |
| дети | 4 | - | - | - | - |
| подростки | 14 | 8 | 6 | 3 | 2 |
| Кроме того, численность больных, состоящих на профилактическом учете в связи с употреблением с вредными последствиями ненаркотических веществ (на конец года): | | | | | |
| всего, человек | | | | | |
| дети | 89 | 37 | 35 | 15 | 10 |
| подростки | 103 | 32 | 54 | 43 | 36 |

Заболеваемость женщин отдельными болезнями¹⁾

| | 2015 | 2019 | 2020 | 2021 | 2022 |
|--|-------|------|------|------|------|
| Зарегистрировано заболеваний с впервые в жизни установленным диагнозом, человек: | | | | | |
| злокачественные новообразования | 1687 | 1853 | 1567 | 1769 | 1993 |
| из них: | | | | | |
| молочной железы | 366 | 422 | 359 | 378 | 404 |
| шейки и тела матки, плаценты | 246 | 265 | 209 | 231 | 305 |
| яичника | 65 | 66 | 55 | 70 | 86 |
| активный туберкулез | 215 | 142 | 107 | 123 | 112 |
| алкоголизм и алкогольные психозы | 599 | 335 | 158 | 182 | 116 |
| расстройства менструаций | 2225 | 1961 | 1713 | 1734 | 1508 |
| бесплодие | 269 | 237 | 138 | 138 | 59 |
| осложнение беременности, родов и послеродового периода | 12202 | 7997 | 7997 | 7622 | 6860 |

¹⁾ По данным министерства здравоохранения Амурской области

ЗДРАВООХРАНЕНИЕ

Состояние здоровья беременных, рожениц, родильниц и новорожденных¹⁾

| | 2015 | 2019 | 2020 | 2021 | 2022 |
|---|--------------|-------------|-------------|-------------|-------------|
| Численность женщин, закончивших беременность, человек | 10598 | 7428 | 7362 | 6803 | 6646 |
| в том числе: | | | | | |
| родами в срок | 9485 | 6673 | 6514 | 5979 | 5650 |
| преждевременными родами | 633 | 498 | 482 | 414 | 570 |
| самопроизвольными и по медицинским показаниям абортами | 480 | 257 | 366 | 410 | 426 |
| Численность беременных, человек, страдающих: | | | | | |
| анемией | 3646 | 2874 | 2552 | 2238 | 2237 |
| болезнями системы кровообращения | 1219 | 1002 | 823 | 707 | 783 |
| сахарным диабетом | 443 | 1214 | 1197 | 1038 | 1054 |
| болезнями мочеполовой системы | 2282 | 1898 | 1582 | 1178 | 1141 |
| венозными осложнениями | 277 | 400 | 369 | 336 | 299 |
| Число заболеваний, осложнивших роды (на 1000 родов): | | | | | |
| анемия | 181,0 | 212,2 | 223,2 | 204,7 | 225,4 |
| болезни системы кровообращения | 130,9 | 139,5 | 122,5 | 108,5 | 87,0 |
| сахарный диабет | 43,6 | 148,9 | 163,7 | 165,8 | 174,0 |
| болезни мочеполовой системы | 37,7 | 35,4 | 36,7 | 25,4 | 34,7 |
| венозные осложнения | 10,0 | 22,3 | 16,1 | 14,3 | 25,4 |
| кровотечения в послеродовом и послеродовом периоде | 10,4 | 14,9 | 11,6 | 12,8 | 15,5 |
| нарушение родовой деятельности | 40,0 | 41,2 | 36,1 | 41,1 | 37,1 |
| Родилось детей больными или заболели (массой тела 1000г и более) | | | | | |
| всего, человек | 4741 | 3617 | 3647 | 3219 | 3429 |
| в % от числа детей, родившихся живыми | 44,0 | 45,5 | 46,1 | 44,3 | 49,4 |
| из них с заболеваниями: | | | | | |
| врожденные аномалии | 417 | 418 | 355 | 351 | 409 |
| отдельные состояния, возникающие в перинатальном периоде | 7153 | 4674 | 5057 | 4828 | 4330 |
| Из общего числа детей, родившихся живыми (массой тела 1000г и более), недоношенные, человек | 616 | 462 | 454 | 369 | 326 |

Заболеваемость детей в возрасте 0-14 лет по основным классам болезней¹⁾

зарегистрировано больных с диагнозом, установленным впервые в жизни, человек

| | 2015 | 2019 | 2020 | 2021 | 2022 |
|--|---------------|---------------|---------------|---------------|---------------|
| Все болезни | 304509 | 307739 | 251012 | 294053 | 301612 |
| из них: | | | | | |
| некоторые инфекционные и паразитарные болезни | 12701 | 13304 | 7276 | 7457 | 8671 |
| новообразования | 742 | 706 | 470 | 462 | 351 |
| болезни крови, кроветворных органов и отдельные нарушения, вовлекающие иммунный механизм | 2759 | 2181 | 1351 | 1624 | 1613 |
| болезни эндокринной системы, расстройства питания, нарушения обмена веществ | 3066 | 3531 | 1674 | 2537 | 1647 |
| болезни нервной системы | 6942 | 5499 | 5011 | 6309 | 4910 |
| болезни глаза и его придаточного аппарата | 8433 | 10271 | 7117 | 7536 | 6756 |
| болезни уха и сосцевидного отростка | 8688 | 8776 | 6055 | 6513 | 8227 |
| болезни системы кровообращения | 1600 | 1171 | 855 | 1404 | 884 |
| болезни органов дыхания | 195793 | 205414 | 169947 | 198931 | 221020 |
| болезни органов пищеварения | 15881 | 14237 | 13547 | 19222 | 3995 |
| болезни кожи и подкожной клетчатки | 12833 | 12166 | 9737 | 8898 | 3145 |
| болезни костно-мышечной системы и соединительной ткани | 5362 | 5195 | 3951 | 4816 | 8647 |
| болезни мочеполовой системы | 4890 | 4072 | 3107 | 3208 | 4462 |
| врожденные аномалии (пороки развития), деформации и хромосомные нарушения | 2377 | 1454 | 1919 | 2126 | 1743 |
| травмы, отравления и некоторые другие последствия воздействия внешних причин | 14368 | 15327 | 12549 | 13656 | 12999 |

¹⁾ По данным министерства здравоохранения Амурской области

8.3. Инвалидность населения

По данным ФГУ «Главное бюро медико-социальной экспертизы по Амурской области», в 2022 году признаны инвалидами (в возрасте 18 лет и старше) 8468 человек, из них впервые - 27,4%.

Численность лиц, впервые признанных инвалидами¹⁾

| | 2015 | 2019 | 2020 | 2021 | 2022 |
|---|-------------|-------------|-------------|-------------|-------------|
| Всего, человек | 2569 | 2840 | 2493 | 2107 | 2324 |
| на 10 000 человек населения соответствующего возраста | 40,5 | 46,4 | 41,2 | 35,0 | 39,7 |
| в % от общей численности инвалидов: | | | | | |
| инвалиды I группы | 27,4 | 28,2 | 24,0 | 26,9 | 26,8 |
| инвалиды II группы | 38,7 | 38,5 | 41,9 | 39,1 | 39,4 |
| инвалиды III группы | 33,9 | 33,3 | 34,1 | 34,0 | 33,8 |
| Из общей численности инвалидов – инвалиды в трудоспособном возрасте, всего, человек | 1310 | 1304 | 1166 | 996 | 1039 |
| в % от общей численности инвалидов | 51,0 | 45,9 | 46,8 | 47,3 | 44,7 |

Распределение численности лиц в возрасте 18 лет и старше, впервые признанных инвалидами, по причинам инвалидности

| | Всего, человек | | | | | На 10000 человек населения | | | | |
|---|----------------|-------------|-------------|-------------|-------------|----------------------------|-------------|-------------|-------------|-------------|
| | 2015 | 2019 | 2020 | 2021 | 2022 | 2015 | 2019 | 2020 | 2021 | 2022 |
| Все болезни | 2569 | 2840 | 2493 | 2107 | 2324 | 40,5 | 46,4 | 41,2 | 35,0 | 39,7 |
| из них: | | | | | | | | | | |
| туберкулез | 213 | 174 | 156 | 131 | 112 | 3,8 | 2,2 | 2,6 | 2,2 | 1,9 |
| злокачественные новообразования | 858 | 958 | 771 | 659 | 820 | 13,9 | 12,1 | 12,7 | 11,0 | 13,9 |
| психические расстройства и расстройства поведения | 83 | 79 | 50 | 32 | 25 | 1,1 | 1,0 | 0,8 | 0,5 | 0,4 |
| болезни нервной системы | 140 | 182 | 145 | 137 | 175 | 2,4 | 2,3 | 2,4 | 2,3 | 3,0 |
| болезни системы кровообращения | 626 | 799 | 753 | 594 | 529 | 9,3 | 10,1 | 12,5 | 9,9 | 9,0 |
| болезни органов дыхания | 29 | 24 | 23 | 18 | 20 | 0,6 | 0,3 | 0,4 | 0,3 | 0,3 |
| болезни органов пищеварения | 49 | 59 | 59 | 50 | 47 | 0,9 | 0,8 | 1,0 | 0,8 | 0,8 |
| болезни костно-мышечной системы и соединительной ткани | 128 | 137 | 141 | 96 | 124 | 2,3 | 1,7 | 2,3 | 1,6 | 2,1 |
| последствия травм, отравлений и других воздействий внешних причин | 180 | 110 | 123 | 107 | 112 | 2,6 | 1,4 | 2,0 | 1,8 | 1,9 |
| последствия производственных травм | 15 | 6 | 4 | 2 | - | 0,2 | 0,1 | 0,1 | 0,03 | 0,0 |
| профессиональные болезни | 3 | 3 | 1 | 1 | 2 | 0,0 | 0,04 | 0,02 | 0,02 | 0,03 |

Численность детей-инвалидов в возрасте до 18 лет, получающих социальные пенсии

| | 2015 | 2019 | 2020 | 2021 | на конец года 2022 |
|-----------------|-------|-------|-------|-------|-----------------------|
| Всего, человек | 3874 | 4196 | 4129 | 4151 | 4169 |
| на 10 000 детей | 218,6 | 234,8 | 233,1 | 235,0 | 244,9 |

По данным министерства социальной защиты населения Амурской области, на 1 января 2023 года на очереди для помещения в учреждения для взрослых состояло 78 человек, очередь для детей отсутствовала. Из общего числа помещений для престарелых и инвалидов не зарегистрированы здания, требующие реконструкции, а так же ветхие здания и здания, находящиеся в аварийном состоянии.

¹⁾ В возрасте 18 лет и старше

**Стационарные учреждения социального обслуживания граждан
пожилого возраста и инвалидов**

на конец года

| | 2015 | 2019 | 2020 | 2021 | 2022 |
|---|------|------|------|------|------|
| Число стационарных учреждений социального обслуживания для граждан пожилого возраста и инвалидов (взрослых и детей) | 9 | 14 | 14 | 14 | 14 |
| в них: | | | | | |
| мест, единиц | 2193 | 2527 | 2516 | 2317 | 2317 |
| на 10 000 человек населения | 27,2 | 32,0 | 32,0 | 29,8 | 30,5 |
| Число учреждений для граждан пожилого возраста и инвалидов-взрослых | 8 | 13 | 13 | 13 | 13 |
| в них: | | | | | |
| мест, единиц | 2003 | 2412 | 2411 | 2212 | 2212 |
| проживающих, человек | 2059 | 2263 | 2044 | 2014 | 1969 |
| Число учреждений для инвалидов-детей | 1 | 1 | 1 | 1 | 1 |
| в них: | | | | | |
| мест, единиц | 190 | 115 | 105 | 105 | 105 |
| проживающих, человек | 187 | 114 | 109 | 104 | 107 |

8.4. Санаторно-курортные организации и организации отдыха¹⁾

В санаторно-курортных организациях и организациях отдыха в 2022 году было размещено 77,2 тыс. человек, из них 16,8 тыс. человек (21,8%) осуществляли лечебные и оздоровительные процедуры, 60,4 тыс. человек (78,2%) проводили в них отпуск, досуг и отдых. Кроме того, в специализированных средствах размещения получили амбулаторно-курортное лечение почти 1,6 тыс. человек.

на конец года, единиц

| | 2015 | 2019 | 2020 | 2021 | 2022 |
|--|------|------|------|------|------|
| Число санаторно-курортных организаций и организаций отдыха | 13 | 15 | 20 | 22 | 23 |
| в них коек (мест) | 1524 | 2532 | 2017 | 2092 | 2397 |
| Санатории для взрослых и детские санатории | 4 | 5 | 5 | 5 | 4 |
| в них коек | 585 | 631 | 631 | 631 | 533 |
| Из числа санаториев для взрослых и пансионатов с лечением - детские санатории для детей с родителями | 1 | 1 | 1 | 1 | 1 |
| в них коек | 250 | 250 | 250 | 250 | 250 |
| Число санаториев-профилакториев | 1 | 1 | 1 | 1 | 1 |
| в них коек | 100 | 120 | 120 | 119 | 100 |
| Лагеря круглогодичного действия | 1 | 1 | 1 | 1 | 1 |
| в них мест | 267 | 263 | 263 | 263 | 263 |
| Бальнеологическая грязелечебница | 1 | 1 | 1 | 1 | 1 |
| в них коек | 100 | 100 | 100 | 100 | 100 |
| Число баз отдыха и других организаций отдыха | 5 | 7 | 12 | 14 | 16 |
| в них мест | 449 | 1418 | 903 | 979 | 1401 |
| Туристские базы | 1 | - | - | - | - |
| в них мест | 23 | - | - | - | - |

¹⁾ Данные за 2015гг. приведены без учета микропредприятий, с 2019г. – по полному кругу хозяйствующих субъектов

ЗДРАВООХРАНЕНИЕ

**Численность лиц,
размещенных в санаторно-курортных организациях и организациях отдыха**

человек

| | Численность размещенных лиц, всего | | | в том числе | | | | | | | | | | | |
|---|------------------------------------|-------|-------|----------------|-------|-------|--------------|--------------------|--------------------|--------------------------------|------|------|-----------|------|------|
| | | | | граждан России | | | | | | иностранцев граждан | | | | | |
| | 2015 2021 2022 | | | всего | | | из них детей | | | других стран (кроме стран СНГ) | | | стран СНГ | | |
| | | | | 2015 | 2021 | 2022 | 2015 | 2021 ²⁾ | 2022 ²⁾ | 2015 | 2021 | 2022 | 2015 | 2021 | 2022 |
| Санаторно-курортные организации и организации отдыха, всего | 29507 | 33834 | 77167 | 29462 | 33784 | 77129 | 8408 | 7492 | 14870 | 45 | - | - | - | 50 | 38 |
| из них: | | | | | | | | | | | | | | | |
| санаторно-курортные организации | 15836 | 11933 | 18025 | 15836 | 11921 | 18025 | 5280 | 5463 | 6710 | - | - | - | - | 12 | - |
| организации отдыха | 13662 | 21901 | 59142 | 13617 | 21863 | 59104 | 3128 | 2029 | 8160 | 45 | - | - | - | 38 | 38 |
| туристские базы | 9 | - | - | 9 | - | - | - | - | - | - | - | - | - | - | - |



²⁾ 2021-2022гг. численность размещенных лиц до 18 лет

МЕТОДОЛОГИЧЕСКИЕ ПОЯСНЕНИЯ

В число **врачебных амбулаторно-поликлинических учреждений** включаются все медицинские учреждения, которые ведут амбулаторный прием (поликлиники, амбулатории, диспансеры, поликлинические отделения в составе больничных учреждений и др.).

В больничных учреждениях учету подлежат **койки**, оборудованные необходимым инвентарем, независимо от того, заняты они больными или нет.

В **общую численность врачей и среднего медицинского персонала** включаются лица с высшим медицинским образованием и со средним медицинским образованием соответственно, занятые в лечебно-профилактических организациях, организациях служб по надзору в сфере защиты прав потребителей и благополучия человека, учреждениях социального обеспечения, клиниках ВУЗов и НИИ, дошкольных учреждениях, школах, домах ребенка и др.

Профилактическим осмотрам периодически подвергаются отдельные категории работников производственных предприятий с учетом условий труда, работники коммунальных, детских, лечебно-профилактических и других учреждений, а также дети и подростки.

Уровень заболеваемости определяется как отношение числа пациентов (случаев заболеваний) с впервые в жизни установленным диагнозом к среднегодовой численности населения.

Для статистической разработки данных о заболеваемости населения с 1999г. применяется Международная статистическая классификация болезней и проблем, связанных со здоровьем (X пересмотр ВОЗ 1989г.).

Контингент больных включает совокупность всех больных данной болезнью, обратившихся в медицинское учреждение, как в текущем, так и в предыдущие годы. Показатель исчисляется как отношение численности больных, состоящих на учете в учреждениях здравоохранения на конец года, к численности населения.

Инвалидность означает социальную недостаточность вследствие нарушения здоровья со стойким расстройством функций организма, приводящую к ограничению жизнедеятельности и необходимости социальной защиты.

Первичный выход на инвалидность – установление инвалидности впервые в отчетном году. Для статистической разработки данных о причинах инвалидности по болезням с 1999г. применяется Международная статистическая классификация болезней и проблем, связанных со здоровьем (X пересмотр ВОЗ 1989г.).

Стационарные организации социального обслуживания граждан пожилого возраста и инвалидов (взрослых и детей, до 1997г. – дома-интернаты) - медико-социальные организации, предназначенные для постоянного, временного (на срок, определенный индивидуальной программой) или пятидневного (в неделю) круглосуточного проживания граждан пожилого возраста и инвалидов, нуждающихся в уходе, бытовом и медицинском обслуживании.

Санатории – предприятия, расположенные обычно в курортной местности и предоставляющие комплекс санаторно-оздоровительных и рекреационных услуг с использованием преимущественно природных факторов (климат, минеральные воды, грязи) и физиотерапевтических средств, диеты и режима.

Санатории-профилактории – лечебно-профилактические организации, оснащенные койками и обеспечивающие лечебно-оздоровительные мероприятия работникам без отрыва от производства, в свободное от работы время.

Дома отдыха, пансионаты, базы отдыха, кемпинги и другие организации отдыха - организации, предназначенные для отдыха, в которых отдыхающим на определенный срок обеспечены размещение и питание или только размещение. Такие организации могут функционировать в течение круглого года (круглогодичные) или в течение сезона (сезонные).

Туристские базы – организации, предназначенные для отдыха, в которых отдыхающим на определенный срок обеспечены размещение и питание или только размещение, а также туристско-экскурсионное обслуживание.

ОТДЫХ И ТУРИЗМ

раздел 9

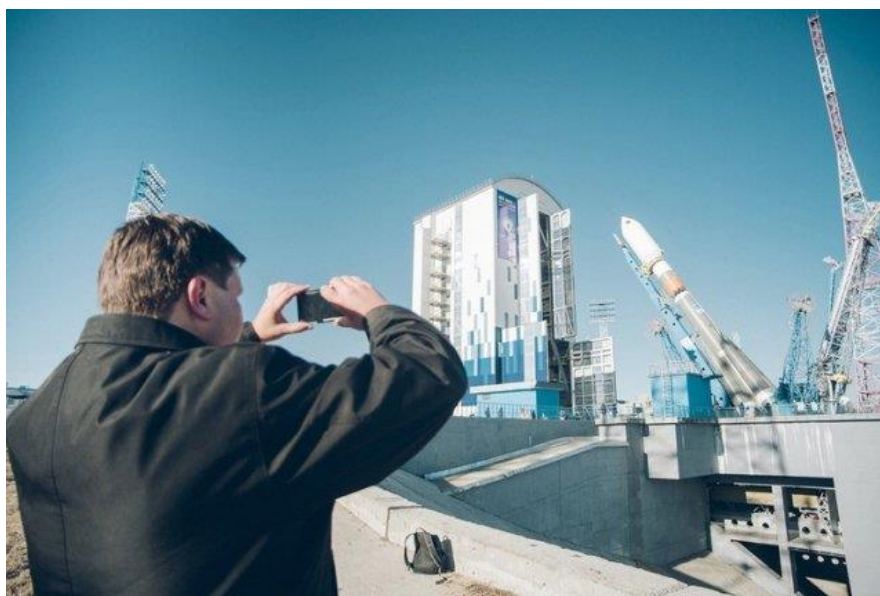

Отдых

Туризм

Спортивные сооружения



9.1. Отдых

Целью деятельности детских лагерей является, прежде всего, организация отдыха, оздоровления и рационального использования каникулярного времени детей от 7 до 16 лет. Несмотря на многообразие и различие детских лагерей, они сохраняют общность, так как это воспитательная организация, дающая возможность решать многие задачи, а главное именно детский лагерь создает благоприятные условия для полезного полноценного отдыха детей и подростков, их социализации.

Летом 2022 года в области функционировало 277 оздоровительных учреждений (лагеря), в которых отдохнул 21831 школьник. Из общего числа детей, проводивших каникулы летом 2022 года в оздоровительных лагерях, 304 человека (1,4%) составляли дети с ограниченными возможностями здоровья; 173 человека (0,8%) - дети-инвалиды.

Отдых и оздоровление детей ¹⁾

| | 2015 | 2019 | 2020 | 2021 | 2022 |
|--|-------|-------|------|-------|-------|
| Детские оздоровительные учреждения, всего, единиц | 265 | 302 | 4 | 274 | 277 |
| в том числе по типам: | | | | | |
| круглогодичного функционирования стационарного типа | - | 3 | - | 3 | 3 |
| сезонного функционирования палаточного типа | - | 10 | - | 1 | 4 |
| сезонного функционирования стационарного типа | - | 289 | 4 | 270 | 270 |
| Численность детей, отдохнувших в них за лето, всего, человек | 24499 | 25571 | 72 | 19913 | 21831 |
| в том числе в учреждениях: | | | | | |
| круглогодичного функционирования стационарного типа | - | 1914 | - | 1671 | 1562 |
| сезонного функционирования палаточного типа | - | 1059 | - | 68 | 674 |
| сезонного функционирования стационарного типа | - | 22598 | 72 | 18174 | 19595 |

ИНФОГРАФИКА/ Образование

ОТДЫХ ДЕТЕЙ ЛЕТОМ

ИТОГИ ЛЕТА 2022 ГОДА



ОТДОХНУЛО
ДЕТЕЙ ВСЕГО
21 831

▲ **9,6%**
к уровню 2021г.

ДЕТСКИЕ
ОЗДОРОВИТЕЛЬНЫЕ
ЛАГЕРЯ
277



3 КРУГЛОГОДИЧНОГО
ФУНКЦИОНИРОВАНИЯ
СТАЦИОНАРНОГО ТИПА



4 СЕЗОННОГО
ФУНКЦИОНИРОВАНИЯ
ПАЛАТОЧНОГО ТИПА



270 СЕЗОННОГО
ФУНКЦИОНИРОВАНИЯ
СТАЦИОНАРНОГО ТИПА



2 858

ДЕТИ ИЗ РАЙОНОВ КРАЙНЕГО
СЕВЕРА И ПРИРАВНЕННЫХ
К НИМ МЕСТНОСТЕЙ

304

ДЕТИ С ОГРАНИЧЕННЫМИ
ВОЗМОЖНОСТЯМИ ЗДОРОВЬЯ

173

ДЕТИ-ИНВАЛИДЫ

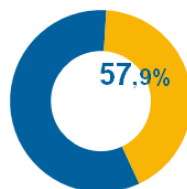

12 636

ОТДЫХАЮЩИМ ДЕТЯМ
СТОИМОСТЬ ПУТЕВКИ ПОЛНОСТЬЮ ИЛИ
ЧАСТИЧНО ОПЛАЧИВАЛАСЬ ЗА СЧЕТ СРЕДСТВ
РОДИТЕЛЕЙ (ЗАКОННЫХ ПРЕДСТАВИТЕЛЕЙ)



АМУРСТАТ

¹⁾ Без субъектов малого предпринимательства

9.2. Туризм

На современном этапе туризм становится существенным фактором регионального развития. Туризм можно рассматривать как катализатор региональной экономики, позволяющий задействовать не только весь комплекс рекреационных ресурсов, но и наиболее эффективным образом использовать совокупный производственный и социально-культурный потенциал территории при сохранении экологического и культурного разнообразия. За счет роста инвестиций в эту сферу деятельности разрабатываются стратегии туристской активности и туристской инфраструктуры, создаются национальные парки и рекреационные зоны для роста числа визитов в регион.

В Амурской области туризм в большей степени связан с туроператорской и турагентской деятельностью. На конец 2022 года в Амурской области туристскую деятельность осуществляли 54 организации (в 2021г. – 52), из них 3 фирмы занимались только туроператорской деятельностью, 5 - туроператорской и турагентской деятельностью, 46 - только продвижением туров.

В 2022 году всего от реализации туристического продукта поступило средств 97,8 млн. рублей (в т.ч. 88,5 млн. рублей – сумма комиссионных, агентских и иных вознаграждений). Расходы на приобретение прав на услуги сторонних организаций, используемых туроператорами при производстве туристского продукта, составили на территории России 4,9 млн. рублей, за ее пределами – 3,7 млн. рублей.

В 2022 году турфирмами Амурской области реализовано населению 6,9 тыс. турпакетов (в 2021г.- 4,7 тыс.). Число обслуженных туристов составило 12,9 тыс. человек (в 2021г. – 10,0 тыс. человек), из них 100% - граждане России (в 2021г. – 100% граждане России). Самая посещаемая россиянами зарубежная страна Турция – 50,7% от всех отправленных турфирмами за границу. Кроме этого, в 2022 году пользовались большой популярностью Египет и Таиланд – 11,7% и 19,4% соответственно.

В дальнейшем развитие туристской индустрии Амурской области предполагает туристические обмены, межрегиональные и трансграничные проекты с Китаем. Внутренний турпоток удалось сохранить за счет Программы государственного субсидирования поездов по России, разработанной Федеральным агентством по туризму – туристический кешбэк. Программа дала возможность людям недорого путешествовать и открыть для себя новые интересные направления, а также поддержать малые и средние предприятия, работающие в сфере туризма.

В турах по России в 2022 году побывало больше 4,7 тыс. наших соотечественников (в 2021г. – 5,0 тыс.). Лидирующие позиции среди мест отдыха в России занимает республика Крым, который посетили 16,4% туристов, и Краснодарский край – в нем побывало 38,2% туристов, отправленных в туры из Амурской области. Также российские туристы традиционно предпочитали отдых и экскурсии по городу Санкт-Петербургу (9,3%), городу Москве (7,5%), Приморскому краю (7,0%), Амурской области (3,9%).

В 2022 году зарубежные туристы Амурскую область не посещали.

Основные показатели деятельности туристских фирм

| | 2015 | 2019 | 2020 | 2021 | 2022 |
|--|--------|-------------------|-------------------|-------------------|-------------------|
| Число туристских фирм (на конец года), всего, единиц | 51 | 56 | 46 | 52 | 54 |
| в том числе занимались: | | | | | |
| туроператорской деятельностью | 1 | 2 | 2 | 4 | 3 |
| туроператорской и турагентской деятельностью одновременно | 17 | 13 | 14 | 13 | 5 |
| турагентской деятельностью | 33 | 41 | 30 | 35 | 46 |
| Средняя численность работников, включая внешних совместителей и работников несписочного состава, человек | 327 | ... ¹⁾ | ... ¹⁾ | ... ¹⁾ | ... ¹⁾ |
| Число реализованных населению туристских пакетов, всего, единиц | 77858 | 44717 | 4228 | 4688 | 6966 |
| из них гражданам России | | | | | |
| по территории России | 29765 | 28031 | 1545 | 2320 | 2972 |
| по другим странам | 48093 | 16686 | 2683 | 2368 | 3994 |
| Стоимость реализованных населению туристских путевок, всего, млн. рублей | 1072,0 | 1334,6 | 293,2 | 551,6 | 872,3 |
| из них гражданам России | | | | | |
| по территории России | 110,5 | 160,2 | 82,6 | 184,9 | 269,7 |
| по другим странам | 961,5 | 1174,4 | 210,6 | 366,8 | 602,6 |
| Численность обслуженных туристов, всего, человек | 97301 | 100274 | 11405 | 10126 | 12951 |
| из них граждане России | 54199 | 42435 | 10648 | 10126 | 12951 |
| граждане других стран | 43102 | 57839 | 757 | - | - |

¹⁾ С отчета за 2018г. показатель исключен из формы федерального статистического наблюдения

**Численность российских туристов, отправленных туристскими фирмами
в туры по России и зарубежным странам**

| | 2015 | 2019 | 2020 | 2021 | 2022 |
|--|--------------|--------------|--------------|--------------|--------------|
| | | | | | человек |
| Отправлено российских туристов, всего | 54199 | 42435 | 10648 | 10126 | 12951 |
| в том числе по странам: | | | | | |
| по России | 2267 | 2325 | 2757 | 5048 | 4706 |
| по другим странам | 51932 | 40110 | 7891 | 5078 | 8245 |
| страны СНГ | 3 | 14 | - | - | 20 |
| Европа | | | | | |
| Болгария | 73 | 42 | - | 2 | - |
| Венгрия | - | 4 | - | - | 2 |
| Германия | 13 | 45 | 4 | - | - |
| Греция | 408 | 19 | 2 | 2 | - |
| Испания | 1230 | 72 | - | - | 1 |
| Италия | 168 | 67 | - | - | 2 |
| Нидерланды | ... | 1 | - | - | - |
| Финляндия | 12 | 1 | - | - | - |
| Франция | 91 | 43 | 2 | - | 2 |
| Хорватия | - | - | - | 10 | - |
| Черногория | 72 | 17 | - | - | - |
| Чешская республика | 134 | 65 | - | - | - |
| Азия | | | | | |
| Абхазия | - | 30 | 20 | 142 | 317 |
| Вьетнам | ... | 9917 | 1611 | 10 | 16 |
| Израиль | 19 | 9 | 10 | - | 12 |
| Индия | 22 | 10 | 4 | - | - |
| Индонезия | ... | 79 | 2 | 6 | - |
| Кипр | 305 | 107 | 5 | 58 | 40 |
| Китай | 25238 | 19485 | 3461 | - | - |
| ОАЭ | 36 | 229 | 27 | 399 | 484 |
| Республика Корея | 89 | 10 | - | - | - |
| Сингапур | ... | 15 | - | - | 7 |
| Таиланд | 17613 | 8600 | 1823 | 215 | 1597 |
| Турция | 1711 | 816 | 746 | 2650 | 4177 |
| Филиппины | ... | 19 | - | - | - |
| Шри-Ланка | ... | 3 | - | - | 5 |
| Япония | 75 | 147 | 1 | - | - |
| Мальдивы | - | 10 | 19 | 149 | 219 |
| Африка | | | | | |
| Египет | 1411 | 14 | 12 | 801 | 967 |
| Сейшелы | - | - | - | 8 | 3 |
| Тунис | 46 | 34 | 8 | 10 | 2 |
| Танзания | - | - | 108 | 69 | - |
| Америка | | | | | |
| Гуам | ... | - | - | - | - |
| Доминика | ... | 4 | - | 19 | 13 |
| Доминиканская республика | ... | 61 | 2 | 204 | 117 |
| Венесуэла | - | - | - | 6 | 43 |
| Куба | ... | 50 | 21 | 266 | 161 |
| Мексика | ... | 25 | - | 45 | 24 |
| США | 13 | 10 | - | 2 | 8 |

Численность иностранных туристов, принятых туристскими фирмами

| | 2015 | 2019 | 2020 | 2021 | 2022 |
|--|--------------|--------------|------------|----------|----------|
| | | | | | человек |
| Обслужено иностранных туристов, всего | 43102 | 57839 | 757 | - | - |
| в том числе принято из стран: | | | | | |
| Казахстан | - | - | - | - | - |
| Китай | 43102 | 57839 | 757 | - | - |
| Таиланд | - | - | - | - | - |
| Япония | - | - | - | - | - |
| другие страны | - | - | - | - | - |

ОТДЫХ И ТУРИЗМ

Гостиницы и аналогичные средства размещения¹⁾

| Годы | Число организаций | Число мест в них, единиц |
|------|-------------------|--------------------------|
| 2010 | 76 | 4311 |
| 2012 | 92 | 4124 |
| 2013 | 97 | 4269 |
| 2014 | 108 | 4784 |
| 2015 | 120 | 6079 |
| 2016 | 145 | 6358 |
| 2017 | 186 | 7355 |
| 2018 | 186 | 6977 |
| 2019 | 157 | 6657 |
| 2020 | 164 | 6533 |
| 2021 | 170 | 7214 |
| 2022 | 171 | 7377 |

Численность лиц, размещенных в гостиницах и аналогичных средствах размещения¹⁾

| | человек | | | | |
|---|---------|--------|--------|--------|--------|
| | 2015 | 2019 | 2020 | 2021 | 2022 |
| Гостиницы и аналогичные средства размещения | 198475 | 302837 | 205200 | 267080 | 242316 |
| в том числе: | | | | | |
| гостиницы | 169630 | 271710 | 182766 | 237613 | 212096 |
| мотели | 3035 | 1924 | 1694 | 920 | 527 |
| прочие | 25810 | 29203 | 20740 | 28547 | 29693 |

Численность граждан Российской Федерации, размещенных в гостиницах и аналогичных средствах размещения¹⁾

| | Всего | | | | | из них детей ²⁾ | | | | | человек |
|---|--------|--------|--------|--------|--------|----------------------------|------|------|------|------|---------|
| | 2015 | 2019 | 2020 | 2021 | 2022 | 2015 | 2019 | 2020 | 2021 | 2022 | |
| Гостиницы и аналогичные средства размещения | 177067 | 248745 | 192217 | 245257 | 234827 | 4361 | 7770 | 5156 | 5620 | 8893 | |
| в том числе: | | | | | | | | | | | |
| гостиницы | 149225 | 218241 | 170185 | 216615 | 205551 | 4242 | 7364 | 4041 | 4664 | 5953 | |
| мотели | 2976 | 1888 | 1676 | 798 | 405 | - | 49 | 50 | 50 | 53 | |
| прочие | 24866 | 28616 | 20356 | 27844 | 28871 | 119 | 357 | 1065 | 906 | 2887 | |

Численность иностранных граждан, размещенных в гостиницах и аналогичных средствах размещения¹⁾

| | Численность иностранных граждан из стран СНГ | | | | | Численность иностранных граждан из стран дальнего зарубежья | | | | | человек |
|---|--|------|-------|-------|------|---|-------|------|------|------|---------|
| | 2015 | 2019 | 2020 | 2021 | 2022 | 2015 | 2019 | 2020 | 2021 | 2022 | |
| Гостиницы и аналогичные средства размещения | 757 | 729 | 11477 | 18144 | 5760 | 20651 | 53363 | 1506 | 3679 | 1729 | |
| в том числе: | | | | | | | | | | | |
| гостиницы | 757 | 727 | 11359 | 17506 | 5130 | 19648 | 52742 | 1222 | 3492 | 1415 | |
| мотели | - | - | - | 100 | 100 | 59 | 36 | 18 | 22 | 22 | |
| прочие | - | 2 | 118 | 538 | 530 | 944 | 585 | 266 | 165 | 292 | |

¹⁾ Данные за 2015г. без учета микропредприятий, с 2016г. – по полному кругу хозяйствующих субъектов

²⁾ Данные до 2016г. – численность размещенных лиц до 14 лет, с 2016г. – численность размещенных лиц до 18 лет

9.3. Спортивные сооружения

По данным министерства по физической культуре и спорту Амурской области, в 2022 году действовали 2776 спортивных площадок и сооружений. В разных муниципальных образованиях области функционировали 569 спортзалов. Численность занимающихся разными видами спорта в секциях и группах составила 211,9 тыс. человек и увеличилась по сравнению с 2021 годом на 9,5%, с 2015 годом - в 2 раза.

Число спортивных сооружений

| | 2015 | 2019 | 2020 | 2021 | 2022 |
|---|------|------|------|------|------|
| Стадионы с числом мест для зрителей 1,5 тыс. и более | 26 | 26 | 26 | 26 | 26 |
| Спортивные залы, единиц | 563 | 563 | 564 | 565 | 569 |
| Плавательные бассейны, единиц | 12 | 15 | 18 | 18 | 18 |
| Плоскостные спортивные сооружения (площадки и поля), единиц | 1212 | 1248 | 1271 | 1279 | 1280 |

Развитие массовых видов спорта

| | Всего | в том числе по видам спорта | | | | | | | | | |
|---|--------|-----------------------------|-----------|-----------|-----------------|----------|--------------|-------------------|---------|-------------------|-----------------------|
| | | футбол | волей-бол | баскетбол | легкая атлетика | плавание | лыжные гонки | настольный теннис | шахматы | спортивный туризм | спортивная гимнастика |
| Численность занимающихся в спортивных секциях и группах, всего, человек | | | | | | | | | | | |
| 2010 | 86789 | 9002 | 12673 | 11305 | 7146 | 2016 | 2385 | 4461 | 3027 | 2471 | 1576 |
| 2011 | 92337 | 9712 | 13529 | 11591 | 8782 | 2464 | 2678 | 4429 | 2673 | 2266 | 1224 |
| 2012 | 94978 | 9839 | 13029 | 11924 | 8906 | 1862 | 3513 | 4247 | 2608 | 2258 | 1442 |
| 2013 | 92029 | 7684 | 12751 | 11052 | 8903 | 2840 | 3261 | 3968 | 2619 | 1640 | 1419 |
| 2014 | 99854 | 7774 | 12579 | 11402 | 8788 | 3139 | 3139 | 3497 | 2277 | 1672 | 1528 |
| 2015 | 105884 | 8826 | 12185 | 10310 | 8709 | 3521 | 3783 | 3950 | 2551 | 1856 | 1477 |
| 2016 | 114228 | 11059 | 13404 | 11149 | 8603 | 3850 | 4732 | 4412 | 2898 | 1552 | 2649 |
| 2017 | 136385 | 13056 | 15712 | 12195 | 11311 | 4822 | 5485 | 4623 | 3613 | 1760 | 2767 |
| 2018 | 151771 | 13387 | 16714 | 13420 | 11314 | 8356 | 5620 | 5317 | 4214 | 1828 | 2580 |
| 2019 | 170661 | 13086 | 17104 | 12683 | 14283 | 10119 | 6640 | 5301 | 4495 | 2074 | 2650 |
| 2020 | 184336 | 13131 | 16412 | 12827 | 14154 | 7036 | 6528 | 5658 | 4929 | 4225 | 1864 |
| 2021 | 193530 | 14553 | 16839 | 13102 | 14264 | 9542 | 6794 | 5716 | 5815 | 4670 | 1935 |
| 2022 | 211894 | 14748 | 15561 | 13389 | 13034 | 8464 | 7142 | 6072 | 6267 | 4946 | 1870 |
| Из их числа: | | | | | | | | | | | |
| женщины | | | | | | | | | | | |
| 2010 | 26420 | 110 | 5538 | 4118 | 3166 | 695 | 757 | 1599 | 1006 | 1003 | 629 |
| 2011 | 29136 | 130 | 6260 | 4697 | 3883 | 970 | 940 | 1621 | 878 | 927 | 554 |
| 2012 | 30682 | 53 | 5637 | 4867 | 3900 | 522 | 1331 | 1549 | 1021 | 901 | 630 |
| 2013 | 30445 | 31 | 5513 | 4117 | 3672 | 733 | 1183 | 1534 | 905 | 716 | 605 |
| 2014 | 31809 | 19 | 5490 | 4555 | 3422 | 1198 | 1245 | 1332 | 779 | 763 | 773 |
| 2015 | 33919 | 36 | 5017 | 3858 | 3816 | 1828 | 1474 | 1434 | 924 | 762 | 684 |
| 2016 | 36245 | 178 | 5780 | 4592 | 3791 | 1618 | 1952 | 1568 | 1058 | 602 | 1113 |
| 2017 | 46035 | 356 | 6889 | 4777 | 4855 | 2242 | 2087 | 1982 | 1350 | 781 | 1251 |
| 2018 | 50604 | 166 | 7276 | 5066 | 4876 | 4251 | 2435 | 1952 | 1489 | 582 | 987 |
| 2019 | 62671 | 198 | 6896 | 5122 | 6351 | 5072 | 2574 | 1936 | 1538 | 859 | 1075 |
| 2020 | 67471 | 214 | 7007 | 5152 | 6439 | 3197 | 2642 | 2125 | 1668 | 1967 | 772 |
| 2021 | 72880 | 296 | 7562 | 5128 | 5316 | 4755 | 2531 | 2090 | 2408 | 2040 | 928 |
| 2022 | 79085 | 299 | 7262 | 5340 | 5207 | 3493 | 2533 | 2245 | 2721 | 2684 | 838 |

МЕТОДОЛОГИЧЕСКИЕ ПОЯСНЕНИЯ

Информация, формируемая в соответствии с федеральным планом статистических работ, по профессиональным театрам, музеям, учреждениям культурно-досугового типа, общедоступным библиотекам, киноустановкам, концертным организациям, выпуску книг, брошюр и газет, разовому тиражу газет размещается на официальных сайтах:

- Росстат

<https://rosstat.gov.ru/> Официальная статистика;

- Минкультуры России

<http://mkrf.ru/devatelnost/statistics>;

- Российской книжной палаты

<http://www.bookchamber.ru>;

- на сайтах органов, осуществляющих управление в сфере культуры в субъектах Российской Федерации и в ЕМИСС.

Обращаем внимание, что Росстат не осуществляет рассылку в территориальные органы государственной статистики и другим пользователям официальной статистической информации, формируемой другими субъектами официального статистического учета.

Гостиницы и аналогичные средства размещения – организации, предоставляющие помещение для временного проживания (гостиницы, мотели, хостелы и другие организации гостиничного типа).

К туристским маршрутам на внутреннем водном транспорте отнесены маршруты перевозок пассажиров с целью организованного отдыха и (или) ознакомления с объектами культурно-исторического наследия и памятниками архитектуры продолжительностью свыше 24 часов.

К экскурсионно-прогулочным маршрутам на внутреннем водном транспорте отнесены маршруты перевозок пассажиров с целью организованного отдыха и (или) ознакомления с объектами культурно-исторического наследия и памятниками архитек-

туры продолжительностью менее 24 часов.

Под **туристской деятельностью** понимается туроператорская и турагентская деятельность, а также иная деятельность по организации путешествий.

Туроператорская деятельность – деятельность по формированию, продвижению и реализации туристского продукта, осуществляемая на основании лицензии юридическим лицом или индивидуальным предпринимателем.

Турагентская деятельность – деятельность по продвижению и реализации (продаже населению) туристского продукта, осуществляемая на основании лицензии юридическим лицом или индивидуальным предпринимателем.

Туристская путевка – документ, подтверждающий факт передачи туристского продукта, т.е. права на тур.

Тур – комплекс услуг по размещению, перевозке, питанию туристов, экскурсионные услуги, а также услуги гидов-переводчиков и другие услуги, предоставляемые в зависимости от целей путешествия.

Турист – лицо, посещающее страну (место) временного пребывания в лечебно-оздоровительных, рекреационных, познавательных, физкультурно-спортивных, профессионально-деловых, религиозных и иных целях без занятия деятельностью, связанной с получением дохода от источников в стране (месте) временного пребывания, на период от 24 часов до 6 месяцев подряд или осуществляющее не менее одной ночевки в стране (месте) временного пребывания.

Иностранные граждане – лица, посещающие другую страну, не являющуюся страной их постоянного проживания, на срок, не превышающий 6 месяцев с любой целью, кроме переезда на постоянное место жительства.

К численности занимающихся в спортивных

секциях и группах отнесены занимающиеся всех возрастных категорий в спортивных школах всех видов; секциях, группах, кружках при образовательных учреждениях; спортивных клубах учреждений, предприятий, организаций; физкультурно-спортивных клубах по месту жительства и др..

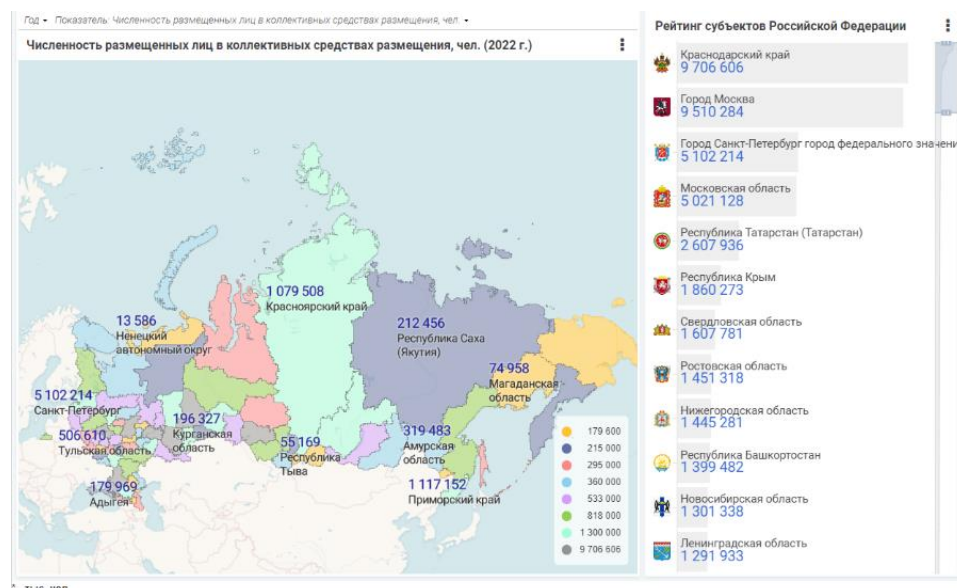

ОБЩЕСТВЕННЫЕ ОБЪЕДИНЕНИЯ И РЕЛИГИОЗНЫЕ ОРГАНИЗАЦИИ

раздел 10



10. ОБЩЕСТВЕННЫЕ ОБЪЕДИНЕНИЯ И РЕЛИГИОЗНЫЕ ОРГАНИЗАЦИИ

В разделе приведены данные по некоммерческим, общественным и религиозным организациям, зарегистрированным в реестре Управления Министерства юстиции Российской Федерации по Амурской области.

Число общественных объединений и организаций, зарегистрированных в Амурской области

| | на 1 января, единиц | | | | | |
|--|---------------------|------------|------------|------------|------------|------------|
| | 2018 | 2019 | 2020 | 2021 | 2022 | 2023 |
| Общественные объединения, всего | 472 | 461 | 478 | 466 | 482 | 473 |
| в том числе: | | | | | | |
| общественные организации | 275 | 267 | 267 | 282 | 276 | 272 |
| из них благотворительные | - | - | 3 | 3 | 3 | 3 |
| общественные движения | 6 | 6 | 6 | 7 | 7 | 6 |
| из них благотворительные | - | - | - | - | - | - |
| общественные фонды | 9 | 9 | 9 | 9 | 9 | 8 |
| из них благотворительные | - | - | 5 | 5 | 5 | 5 |
| общественные учреждения | 8 | 8 | 7 | 7 | 7 | 7 |
| из них благотворительные | - | - | - | - | - | - |
| органы общественной самодеятельности | 14 | 14 | 12 | 12 | 11 | 11 |
| иные виды общественных объединений | 158 | 100 | 150 | 149 | 151 | 98 |
| из них: | | | | | | |
| профессиональные союзы | 59 | 57 | 52 | 53 | 53 | 51 |
| национально-культурные автономии | 1 | - | - | - | - | - |
| Политические партии | 39 | 32 | 27 | 22 | 21 | 20 |
| Некоммерческие организации | 257 | 260 | 297 | 317 | 319 | 317 |
| в том числе благотворительные фонды | 11 | 11 | - | 15 | 27 | 27 |

Число некоммерческих организаций по видам

| | на конец года, единиц | | | | |
|--|-----------------------|------------|------------|------------|------------|
| | 2015 | 2019 | 2020 | 2021 | 2022 |
| Некоммерческие организации, всего | 266 | 297 | 317 | 319 | 317 |
| из них: | | | | | |
| фонды | 27 | 22 | 28 | 27 | 27 |
| некоммерческие партнерства | 42 | 23 | 21 | 20 | 19 |
| автономные некоммерческие организации | 40 | 81 | 97 | 104 | 133 |
| объединения юридических лиц (ассоциации, союзы) | 8 | 10 | 11 | 13 | 12 |
| учреждения | 82 | 74 | 70 | 67 | 62 |
| территориальные общественные самоуправления | - | - | - | - | 1 |
| адвокатские бюро | 1 | 2 | 2 | 2 | 2 |
| коллегии адвокатов | 21 | 21 | 21 | 21 | 20 |
| адвокатские палаты субъектов Российской Федерации | 1 | 1 | 1 | 1 | 1 |
| объединенные работодатели | 4 | 4 | 5 | 4 | 4 |
| нотариальные палаты субъектов Российской Федерации | 1 | 1 | 1 | 1 | 1 |
| состав муниципальных образований | 1 | 1 | 1 | 1 | 1 |
| общины малочисленных народов | 23 | 28 | 29 | 28 | 27 |
| казачьи общества | 8 | 12 | 12 | 12 | 12 |
| иных некоммерческих организаций | 7 | 17 | 18 | 18 | 15 |

**Число религиозных организаций, зарегистрированных в Амурской области,
на 1 января 2023 года**

единиц

| | Всего зарегист- рирова- но | в том числе по видам | | | | |
|---|-------------------------------------|---|---------------------------------------|---|----------------|--------------------------------------|
| | | централизо- ванные рели- гиозные орга- низации | местные религиозные организации | духовные образова- тельные ор- ганизации | мона- стыри | религиозные организации (иные) |
| Все религиозные организации | 139 | 4 | 131 | 1 | 3 | - |
| в том числе по конфессиям: | | | | | | |
| Русская православная церковь | 83 | - | 80 | - | 3 | - |
| Старообрядцы | 1 | - | 1 | - | - | - |
| Римско-католическая церковь | 2 | - | 2 | - | - | - |
| Ислам | 3 | - | 3 | - | - | - |
| Буддизм | 1 | - | 1 | - | - | - |
| Иудаизм | 1 | - | 1 | - | - | - |
| Евангельские христиане-баптисты | 12 | 1 | 11 | - | - | - |
| Христиане веры евангельской | 12 | 2 | 10 | - | - | - |
| Евангельские христиане | 6 | - | 6 | - | - | - |
| Христиане веры евангельской - пятидесятники | 9 | 1 | 7 | 1 | - | - |
| Церковь полного Евангелия | 1 | - | 1 | - | - | - |
| Адвентисты седьмого дня | 7 | - | 7 | - | - | - |
| Пресвитерианская церковь | 1 | - | 1 | - | - | - |

МЕТОДОЛОГИЧЕСКИЕ ПОЯСНЕНИЯ

В соответствии с Федеральным законом от 19.05.1995г. №82-ФЗ «Об общественных объединениях» **общественное объединение** - добровольное, самоуправляемое, некоммерческое формирование, созданное по инициативе граждан, объединившихся на основе общности интересов для реализации общих целей, указанных в уставе общественного объединения.

Общественная организация - основанное на членстве общественное объединение, созданное на основе совместной деятельности для защиты общих интересов и достижения уставных целей объединившихся граждан. Членами общественной организации в соответствии с ее уставом могут быть физические лица и юридические лица - общественные объединения.

Общественное движение - массовое общественное объединение, не имеющее членства и преследующее социальные, политические и иные, общественно полезные цели, поддерживаемые участниками общественного движения.

Религиозная организация - добровольное объединение граждан Российской Федерации, иных лиц, постоянно и на законных основаниях

проживающих на территории Российской Федерации, образованное в целях совместного исповедания и распространения веры и в установленном законом порядке зарегистрированное в качестве юридического лица. Религиозные организации в зависимости от территориальной сферы своей деятельности подразделяются на местные и централизованные.

Местная религиозная организация - религиозная организация, состоящая не менее чем из десяти участников, достигших возраста восемнадцати лет и постоянно проживающих в одной местности либо в одном городском или сельском поселении.

Централизованная религиозная организация - религиозная организация, состоящая в соответствии со своим уставом не менее чем из трех местных религиозных организаций.

Духовное образовательное учреждение – религиозное образовательное учреждение, предназначенное для подготовки служителей и религиозного персонала религиозных организаций.

Монастырь – религиозная община монахов или монахинь, имеющих единый устав, а также единый комплекс богослужебных, жилых, хозяйственных построек, ей принадлежащих.

СИСТЕМА НАЦИОНАЛЬНЫХ СЧЕТОВ

раздел 11



11. СИСТЕМА НАЦИОНАЛЬНЫХ СЧЕТОВ

Система национальных счетов (СНС) – система взаимоувязанных показателей, применяемая для описания и анализа макроэкономических процессов, широко используемая органами государственного управления для формирования экономической политики. Региональное разнообразие открывает широкие возможности для реализации перспективных инновационных стратегий в субъекте РФ, в основе которых – локальные компетенции и знания местных сообществ о собственном потенциале, применяемых технологиях и занимаемых рыночных нишах. С этим напрямую связаны имидж и инвестиционная привлекательность территории, перспективы роста занятости и повышения уровня жизни населения.

Валовой региональный продукт является интегрированным показателем, показывающим уровень и динамику результатов экономической деятельности региона. Анализ ВРП дает возможность выявить динамику и структуру производства товаров и услуг, позволяющие оценить внутренние связи хозяйственной системы, положительные и отрицательные тенденции развития различных сфер деятельности.

Валовой региональный продукт Амурской области в 2021 году сложился в объеме 530947,8 млн. рублей, индекс физического объема к уровню 2020 года составил 107,5%, индекс-дефлятор – 109,9%.

Формированию в 2021 году положительной динамики ВРП способствовал рост, в сопоставимых ценах, ВДС продукции сельского, лесного хозяйства, охоты, рыболовства и рыбоводства (ИФО составил 106,1%), добычи полезных ископаемых (109,7%), обрабатывающих производства (116,5%), строительства (120,9%), торговли оптовой и розничной (110,8%), транспортировке и хранении (104,0%), в деятельности в области информации и связи (105,9%), в деятельности административной и сопутствующих дополнительных услуг (142,4%).

Объем и динамика валового регионального продукта

| | 2017 ¹⁾ | 2018 ¹⁾ | 2019 ¹⁾ | 2020 ¹⁾ | 2021 ¹⁾ |
|--|--------------------|--------------------|--------------------|--------------------|--------------------|
| Валовой региональный продукт (в основных ценах), млн. рублей | 299181,0 | 334164,4 | 395617,2 | 449317,5 | 530947,8 |
| В сопоставимых ценах в % к предыдущему году | 97,3 | 101,3 | 114,0 | 101,5 | 107,5 |
| Индекс-дефлятор ВРП, в % к предыдущему году | 101,3 | 109,0 | 108,3 | 111,8 | 109,9 |
| Валовой региональный продукт на душу населения, рублей | 373935,1 | 419905,2 | 499757,1 | 571690,8 | 683167,9 |

Счет производства

в текущих основных ценах; млн. рублей

| | 2017 | 2018 | 2019 | 2020 | 2021 |
|------------------------------|----------|----------|----------|----------|-----------|
| Ресурсы | | | | | |
| Выпуск | 662940,8 | 712547,7 | 843011,1 | 948692,0 | 1080885,5 |
| Использование | | | | | |
| Промежуточное потребление | 363759,8 | 378383,3 | 447393,9 | 499374,5 | 549937,7 |
| Валовой региональный продукт | 299181,0 | 334164,4 | 395617,2 | 449317,5 | 530947,8 |

Отдельные элементы счета образования доходов

в текущих основных ценах; млн. рублей

| | 2017 | 2018 | 2019 | 2020 | 2021 |
|--|----------|----------|----------|----------|----------|
| Ресурсы | | | | | |
| Валовой региональный продукт в основных ценах | 299181,0 | 334164,4 | 395617,2 | 449317,5 | 530947,8 |
| Использование | | | | | |
| Оплата труда наемных работников | 146744,1 | 166423,0 | 195239,2 | 223683,0 | 266154,7 |
| Другие чистые налоги на производство | 9167,0 | 11002,8 | 10225,6 | 15191,9 | 14136,9 |
| другие налоги на производство | 9167,0 | 11002,8 | 10225,6 | 15191,9 | 14136,9 |
| Валовая прибыль экономики и валовые смешанные доходы | 143269,9 | 156738,6 | 190152,4 | 210442,6 | 250656,2 |

Характерной особенностью структуры валовой добавленной стоимости Амурской области является то, что большая доля приходится на сырьевую составляющую при низком уровне в сервисном секторе экономики.

¹⁾ Расчет ВРП за 2018, 2019, 2020 и 2021 годы выполнен Росстатом с учетом методологических изменений: оценки жилищных услуг, производимых и потребляемых собственниками жилья, и оценки потребления основного капитала исходя из его текущей рыночной стоимости. Проведена оценка ВРП с учетом новой методики расчета показателей за 2017г.

Наибольшую долю в структуре ВРП области составляют виды экономической деятельности: строительство (19,2%), добыча полезных ископаемых (14,5%), транспортировка и хранение (9,6%), деятельность по операциям с недвижимым имуществом (9,6%), торговля оптовая и розничная; ремонт автотранспортных средств и мотоциклов (9,0%). Обращает на себя внимание заметное снижение в течение последних пяти лет доли валовой добавленной стоимости в структуре ВРП по ВЭД: госуправлению, образованию, деятельности в области здравоохранения, культуры и спорта.

Структура валовой добавленной стоимости по видам экономической деятельности

| | в текущих основных ценах; в % к итогу | | | | |
|---|---------------------------------------|--------------|--------------|--------------|--------------|
| | 2017 | 2018 | 2019 | 2020 | 2021 |
| Валовой региональный продукт в основных ценах | 100,0 | 100,0 | 100,0 | 100,0 | 100,0 |
| Сельское, лесное хозяйство, охота, рыболовство и рыбоводство | 5,3 | 5,8 | 4,3 | 4,9 | 5,9 |
| Добыча полезных ископаемых | 10,6 | 9,3 | 11,7 | 15,3 | 14,5 |
| Обрабатывающие производства | 4,3 | 4,2 | 3,4 | 3,2 | 3,4 |
| Обеспечение электрической энергией, газом и паром; кондиционирование воздуха | 6,0 | 5,4 | 4,8 | 4,9 | 4,2 |
| Водоснабжение; водоотведение, организация сбора и утилизации отходов, деятельность по ликвидации загрязнений | 0,2 | 0,2 | 0,4 | 0,5 | 0,4 |
| Строительство | 11,0 | 13,5 | 16,3 | 15,8 | 19,2 |
| Торговля оптовая и розничная; ремонт автотранспортных средств и мотоциклов | 11,6 | 11,7 | 10,0 | 8,5 | 9,0 |
| Транспортировка и хранение | 14,8 | 13,5 | 11,8 | 10,1 | 9,6 |
| Деятельность гостиниц и предприятий общественного питания | 0,9 | 0,9 | 0,8 | 1,0 | 0,9 |
| Деятельность в области информации и связи | 1,6 | 1,6 | 1,5 | 1,4 | 1,3 |
| Деятельность финансовая и страховая | 0,2 | 0,2 | 0,2 | 0,4 | 0,2 |
| Деятельность по операциям с недвижимым имуществом | 10,2 | 10,5 | 9,7 | 10,5 | 9,6 |
| Деятельность профессиональная, научная и техническая | 1,9 | 1,9 | 2,9 | 2,9 | 2,3 |
| Деятельность административная и сопутствующие дополнительные услуги | 1,6 | 2,0 | 3,8 | 2,6 | 3,3 |
| Государственное управление и обеспечение военной безопасности; социальное обеспечение | 8,9 | 8,2 | 7,6 | 7,2 | 6,5 |
| Образование | 4,5 | 4,6 | 4,3 | 3,9 | 3,7 |
| Деятельность в области здравоохранения и социальных услуг | 5,3 | 5,4 | 5,4 | 5,8 | 5,1 |
| Деятельность в области культуры, спорта, организации досуга и развлечений | 0,8 | 0,7 | 0,7 | 0,7 | 0,6 |
| Предоставление прочих видов услуг | 0,3 | 0,4 | 0,4 | 0,4 | 0,3 |
| Деятельность домашних хозяйств как работодателей; недифференцированная деятельность частных домашних хозяйств по производству товаров и оказанию услуг для собственного потребления | 0,0 | 0,0 | 0,0 | 0,0 | 0,0 |

Среди значимых по вкладу в ВРП области видов экономической деятельности является строительство, доля которого в ВРП области составила 19,2%, индекс физического объема – 120,9%, дефлятор – 117,6%.

Драйвером развития строительной отрасли являются инвестиционные вложения в экономику области. На развитие экономики и социальной сферы Амурской области по итогам 2021 года направлено 412,2 млрд. рублей инвестиций, или 105,5% к уровню 2020 года (в 2020г. – 360,4 млрд. рублей, или 98,6%). На инвестиционную ситуацию в Амурской области значительное влияние в последние годы оказывает реализация крупных инвестиционных проектов. В число крупнейших инвестиционных проектов, реализуемых по виду экономической деятельности «Транспортировка и хранение» входили: строительство объектов космодрома «Восточный», реконструкция участков федеральной автодороги «Лена», строительство подъездов к населенным пунктам Амурской области от автомобильной дороги «Амур», строительство и реконструкция участков автодорог регионального и местного значения, строительство мостового перехода через реку Зея, по виду экономической деятельности «Обеспечение электрической энергией, газом и паром; кондиционирование воздуха» - строительство электрических сетей, по «Обрабатывающему производству» - строительство газоперерабатывающего комплекса.

Счет производства по видам экономической деятельности

в текущих основных ценах; млн. рублей

| | 2019 | | | 2020 | | | 2021 | | |
|---|-------------------------|---------------------------|-------------------------------|-------------------------|---------------------------|-------------------------------|-------------------------|---------------------------|-------------------------------|
| | ресурсы | использование | | ресурсы | использование | | ресурсы | использование | |
| | выпуск в основных ценах | промежуточное потребление | валовая добавленная стоимость | выпуск в основных ценах | промежуточное потребление | валовая добавленная стоимость | выпуск в основных ценах | промежуточное потребление | валовая добавленная стоимость |
| Сельское, лесное хозяйство, охота, рыболовство и рыбоводство | 53766,0 | 36721,9 | 17044,1 | 63349,4 | 41425,9 | 21923,5 | 84288,7 | 52759,4 | 31529,3 |
| Добыча полезных ископаемых | 88651,1 | 42380,9 | 46270,2 | 131312 | 62733,8 | 68578,2 | 126499,1 | 50057,0 | 76442,1 |
| Обрабатывающие производства | 47965,4 | 34546,6 | 13418,8 | 48641,6 | 34399,2 | 14242,4 | 62998,5 | 44797,4 | 18201,1 |
| Обеспечение электрической энергией, газом и паром; кондиционирование воздуха | 54690,0 | 35627,7 | 19062,3 | 53429,6 | 31189,5 | 22240,1 | 54735,1 | 32632,2 | 22102,9 |
| Водоснабжение; водоотведение, организация сбора и утилизации отходов, деятельность по ликвидации загрязнений | 4714,8 | 3062,8 | 1652,0 | 5996,5 | 3830,3 | 2166,2 | 5981,7 | 3791,9 | 2189,8 |
| Строительство | 229777,0 | 165197,8 | 64579,2 | 255562,1 | 184421,2 | 71140,9 | 304331,2 | 203157,9 | 101173,3 |
| Торговля оптовая и розничная; ремонт автотранспортных средств и мотоциклов | 63710,9 | 24697,6 | 39013,3 | 66449,8 | 28158,1 | 38291,7 | 85240,5 | 37290,6 | 47949,9 |
| Транспортировка и хранение | 93531,8 | 46731,0 | 46800,8 | 92318,8 | 46952,4 | 45366,4 | 103970,8 | 53043,1 | 50927,7 |
| Деятельность гостиниц и предприятий общественного питания | 6358,6 | 3344,2 | 3014,4 | 10315,7 | 5940,7 | 4375,0 | 10748,3 | 5956,5 | 4791,8 |
| Деятельность в области информации и связи | 11638,6 | 5680,6 | 5958,0 | 12261,0 | 5963,2 | 6297,8 | 13145,5 | 6399,4 | 6746,1 |
| Деятельность финансовая и страховая | 1236,6 | 549,2 | 687,4 | 2765,3 | 1088,1 | 1677,2 | 1672,0 | 610,8 | 1061,2 |
| Деятельность по операциям с недвижимым имуществом | 45800,0 | 7446,1 | 38353,9 | 55477,0 | 8157,0 | 47320,0 | 59319,1 | 8111,1 | 51208,0 |
| Деятельность профессиональная, научная и техническая | 16991,2 | 5486,9 | 11504,3 | 18950,4 | 5744,8 | 13205,6 | 19567,3 | 7157,2 | 12410,1 |
| Деятельность административная и сопутствующие дополнительные услуги | 19862,6 | 4678,6 | 15184,0 | 15331,3 | 3500,6 | 11830,7 | 22442,5 | 4863,2 | 17579,3 |
| Государственное управление и обеспечение военной безопасности; социальное обеспечение | 45070,3 | 14910,4 | 30159,9 | 48175,3 | 16045,6 | 32129,7 | 52183,2 | 17757,0 | 34426,2 |
| Образование | 22312,0 | 5295,8 | 17016,2 | 23289,1 | 5590,0 | 17699,1 | 25932,1 | 6237,7 | 19694,4 |
| Деятельность в области здравоохранения и социальных услуг | 30383,0 | 8923,4 | 21459,6 | 37183,1 | 10995,7 | 26187,4 | 38885,8 | 11613,5 | 27272,3 |
| Деятельность в области культуры, спорта, организации досуга и развлечений | 4130,9 | 1379,2 | 2751,7 | 4443,0 | 1503,4 | 2939,6 | 5107,7 | 1699,1 | 3408,6 |
| Предоставление прочих видов услуг | 2420,3 | 733,2 | 1687,1 | 3441,0 | 1735,0 | 1706,0 | 3836,4 | 2002,7 | 1833,7 |
| Деятельность домашних хозяйств как работодателей; недифференцированная деятельность частных домашних хозяйств по производству товаров и оказанию услуг для собственного потребления | - | - | - | - | - | - | - | - | - |
| Итого в основных ценах по видам деятельности | 843011,1 | 447393,9 | 395617,2 | 948692,0 | 499374,5 | 449317,5 | 1080885,5 | 549937,7 | 530947,8 |

Высокая доля вида деятельности «Транспортировка и хранения» в структуре ВРП области объясняется географической удаленностью региона от центральной части страны, а также его приграничным положением. В 2021 году на его долю приходилось 9,6% валовой добавленной стоимости, произведенной в области (в 2020г. – 10,1%). В структуре валовой добавленной стоимости этого вида деятельности наибольшая доля принадлежала железнодорожному транспорту – 63,4% (в 2020г. – 62,4%), автомобильному грузовому – 9,0% (9,9%), трубопроводному – 9,3% (10,3%), складскому хозяйству и вспомогательной транспортной деятельности – 11,4% (10,8%), прочему сухопутному пассажирскому транспорту – 5,8% (5,3%).

В 2021 году по сравнению с предыдущим годом индекс физического объема ВДС по транспортировке и хранению составил 104,0%. Рост валовой добавленной стоимости по данному виду деятельности наблюдался на

предприятиях железнодорожного транспорта (ИФО составил 103,8%), трубопроводного транспорта (100,6%), сухопутного пассажирского транспорта (116,2%), воздушного и космического транспорта (102,2%), складского хозяйства и вспомогательной транспортной деятельности (109,5%). Снижение валовой добавленной стоимости по данному виду деятельности произошло на предприятиях автомобильного грузового (на 3,4%), внутреннего водного (на 1,4%) транспорта.

За 2021 год промышленными предприятиями произведено 118935,9 млн. рублей валовой добавленной стоимости (22,4% от ВРП области), в 2020 году – 107226,9 млн. рублей (23,9%). Снижение удельного веса валовой добавленной стоимости промышленного производства в ВРП области произошло за счёт деятельности по обеспечению электрической энергией, газом и паром; кондиционирование воздуха, где доля валовой добавленной стоимости уменьшилась по сравнению с 2020 годом на 2,1 п.п.. В структуре валовой добавленной стоимости промышленного производства наибольший удельный вес принадлежал добывающим предприятиям – 64,3%, в 2020 году – 64,0%.

В 2021 году удельный вес предприятий по добыче полезных ископаемых составил 14,5% произведённого областного ВРП (в 2020г. -15,3%). Рост ВДС по добыче полезных ископаемых составил 9,7%. Эта деятельность входит в пятёрку ведущих видов экономической деятельности по вкладу добавленной стоимости в ВРП области. Почти 93% ВДС произведено предприятиями, добывающими руду цветных металлов. Золото – является основным видом полезных ископаемых области и его добывают крупнейшие производители: компании Петропавловск - Покровский, Албынский, Маломырский, Соловьевский и Березитовый рудники. На предприятиях внедрены современные производства, используются лучшие технологии в золотодобыче, приводящие к снижению затрат и потерь, повышению экологичности производства и уровня переработки.

В 2021 году по сравнению с предыдущим годом индекс физического объема ВДС по виду деятельности «Обеспечение электрической энергией, газом и паром; кондиционирование воздуха» составил 99,0%. Доля ВДС в 2021 году составила 4,2% произведенного областного ВРП (2020г. – 4,9%).

Стабильная работа этих предприятий позволила им формировать в промышленном производстве 18,6% добавленной стоимости промышленного производства (в 2020г. – 20,7%). Энергетика в Амурской области имеет свою специфику. Во-первых, основная часть электроэнергии производится на гидростанциях, во-вторых, область является энергоизбыточным регионом, то есть большая часть электроэнергии отправляется за пределы области. В деятельности «обеспечение электрической энергией, газом и паром; кондиционирование воздуха» наибольший удельный вес ВДС принадлежал производству и распределению электроэнергии – 75,9% и производству пара и горячей воды – 23,7%.

Обрабатывающие производства, наряду с добычей полезных ископаемых и обеспечением электрической энергией, газом и паром, кондиционированием воздуха, являются важным видом экономической деятельности промышленности. Удельный вес обрабатывающих производств в валовой добавленной стоимости составил в 2021 году 3,4% (в 2020г. – 3,2%), в промышленном производстве – 15,3% (13,3%).

В 2021 году на предприятиях обрабатывающих производств рост ВДС составил 16,5%. Существенное влияние на показатели ВДС оказали предприятия: по производству растительных и животных масел и жиров (ИФО составил 140,9%), по производству химических веществ и химических продуктов (в 5,2 раза), по производству прочей неметаллической минеральной продукции (132,9%), по производству готовых металлических изделий (120,8%), по производству мебели (148,1%), по ремонту и монтажу машин и оборудования (138,9%).

Производство пищевых продуктов составляет 45,7% валовой добавленной стоимости обрабатывающих производств (в 2020г. – 50,1%) и остается пока одним из наиболее зависимых видов деятельности, как от платежеспособности населения, так и от состояния местной сырьевой базы. Отмечен рост ВДС в таких видах деятельности как производство растительных и животных масел и жиров (ИФО составил 140,9%), переработка и консервирование рыбы, ракообразных и моллюсков (115,3%), переработка и консервирование фруктов и овощей (108,9%), производство продуктов мукомольной и крупяной промышленности (143,2%), производство прочих пищевых продуктов (102,4%).

Заметный вклад в производство ВРП области приходился на деятельность «торговля оптовая и розничная; ремонт автотранспортных средств и мотоциклов». Удельный вес валовой добавленной стоимости торговли в ВРП области в 2021 году составил 9,0% (2020г. – 8,5%). Производство ВДС в торговле выросло на 10,8% по сравнению с 2020 годом за счёт увеличения оптовых продаж, где темп роста ВДС в сопоставимых ценах составил 39,9% и розничных - на 2,7%.

В 2021 году на предприятиях сельского, лесного хозяйства, охоты, рыболовства и рыбоводства произведено 31529,3 млн. рублей валовой добавленной стоимости, что на 6,1% выше, чем в 2020 году. Удельный вес валовой добавленной стоимости, производимой в сельском, лесном хозяйстве, охоте, рыболовстве и рыбоводстве вырос по сравнению с 2020 годом на 1,0 процентного пункта и составил 5,9% ВРП области. Валовая добавленная стоимость в этом виде деятельности на 93,2% формировалась из сельского хозяйства (в 2020г. – 90,7%), на 6,0% (8,0%) - из лесоводства и лесозаготовок, на 0,7% (1,0%) - из вспомогательной деятельности в области производства сельскохозяйственных культур и послеуборочной обработки сельхозпродукции и на 0,1% (0,3%) – из охоты и рыбоводства и рыболовства.

Индикаторы выпуска по видам экономической деятельности

| | | в сопоставимых ценах; в % к предыдущему году | | | | | |
|---|---|--|--|---------------------------|--|---------------------------|--|
| | | 2019 | | 2020 | | 2021 | |
| | | индекс физического объема | дефлятор к соответствующему периоду предыдущего года | индекс физического объема | дефлятор к соответствующему периоду предыдущего года | индекс физического объема | дефлятор к соответствующему периоду предыдущего года |
| | Выпуск в основных ценах | 116,3 | 106,9 | 100,9 | 109,9 | 104,3 | 109,3 |
| A | Сельское, лесное хозяйство, охота, рыболовство и рыбоводство | 89,2 | 108,5 | 102,5 | 114,2 | 107,9 | 123,3 |
| B | Добыча полезных ископаемых | 116,4 | 116,6 | 104,7 | 141,3 | 94,8 | 101,6 |
| C | Обрабатывающие производства | 88,0 | 104,2 | 98,0 | 108,8 | 116,3 | 111,4 |
| D | Обеспечение электрической энергией, газом и паром; кондиционирование воздуха | 116,8 | 102,1 | 102,3 | 95,4 | 102,1 | 100,4 |
| E | Водоснабжение; водоотведение, организация сбора и утилизации отходов, деятельность по ликвидации загрязнений | 189,9 | 103,0 | 118,1 | 104,3 | 94,3 | 105,8 |
| F | Строительство | 127,6 | 107,3 | 101,2 | 105,9 | 106,6 | 111,7 |
| G | Торговля оптовая и розничная; ремонт автотранспортных средств и мотоциклов | 99,4 | 104,5 | 99,8 | 104,4 | 111,1 | 115,4 |
| H | Транспортировка и хранение | 102,3 | 103,2 | 97,2 | 101,7 | 104,2 | 108,1 |
| I | Деятельность гостиниц и предприятий общественного питания | 99,5 | 101,6 | 150,6 | 103,2 | 98,4 | 105,9 |
| J | Деятельность в области информации и связи | 106,9 | 104,6 | 100,1 | 102,2 | 106,0 | 101,2 |
| K | Деятельность финансовая и страховая | 96,3 | 104,7 | 216,1 | 104,2 | 60,3 | 100,2 |
| L | Деятельность по операциям с недвижимым имуществом | 102,1 | 107,2 | 101,2 | 116,8 | 96,3 | 111,0 |
| M | Деятельность профессиональная, научная и техническая | 513,2 | 105,4 | 104,9 | 104,2 | 96,4 | 107,2 |
| N | Деятельность административная и сопутствующие дополнительные услуги | 223,1 | 104,9 | 66,1 | 104,7 | 140,3 | 104,3 |
| O | Государственное управление и обеспечение военной безопасности; социальное обеспечение | 101,6 | 109,7 | 101,3 | 105,5 | 101,3 | 106,9 |
| P | Образование | 105,7 | 108,3 | 95,6 | 108,5 | 101,8 | 109,4 |
| Q | Деятельность в области здравоохранения и социальных услуг | 107,6 | 109,0 | 106,0 | 111,8 | 102,7 | 101,8 |
| R | Деятельность в области культуры, спорта, организации досуга и развлечений | 114,5 | 106,3 | 96,5 | 106,6 | 109,1 | 105,4 |
| S | Предоставление прочих видов услуг | 111,3 | 104,4 | 103,4 | 104,1 | 105,4 | 105,8 |
| T | Деятельность домашних хозяйств как работодателей; недифференцированная деятельность частных домашних хозяйств по производству товаров и оказанию услуг для собственного потребления | ... | ... | ... | ... | ... | ... |

Индикаторы валового регионального продукта по видам экономической деятельности

| | | в сопоставимых ценах; в % к предыдущему году | | | | | |
|---|--|--|--|---------------------------|--|---------------------------|--|
| | | 2019 | | 2020 | | 2021 | |
| | | индекс физического объема | дефлятор к соответствующему периоду предыдущего года | индекс физического объема | дефлятор к соответствующему периоду предыдущего года | индекс физического объема | дефлятор к соответствующему периоду предыдущего года |
| | Валовой региональный продукт в основных ценах | 114,0 | 108,3 | 101,5 | 111,8 | 107,5 | 109,9 |
| A | Сельское, лесное хозяйство, охота, рыболовство и рыбоводство | 86,1 | 103,2 | 102,1 | 125,0 | 106,1 | 135,6 |
| B | Добыча полезных ископаемых | 117,0 | 126,9 | 105,3 | 140,5 | 109,7 | 101,6 |
| C | Обрабатывающие производства | 90,5 | 106,1 | 98,4 | 107,4 | 116,5 | 109,7 |
| D | Обеспечение электрической энергией, газом и паром; кондиционирование воздуха | 102,9 | 102,1 | 124,0 | 94,1 | 99,0 | 100,4 |

СИСТЕМА НАЦИОНАЛЬНЫХ СЧЕТОВ

| | | 2019 | | 2020 | | 2021 | |
|---|--|---------------------------|--|---------------------------|--|---------------------------|--|
| | | индекс физического объема | дефлятор к соответствующему периоду предыдущего года | индекс физического объема | дефлятор к соответствующему периоду предыдущего года | индекс физического объема | дефлятор к соответствующему периоду предыдущего года |
| E | Водоснабжение; водоотведение, организация сбора и утилизации отходов, деятельность по ликвидации загрязнений | 229,6 | 109,2 | 115,9 | 105,7 | 96,1 | 105,2 |
| F | Строительство | 134,2 | 107,3 | 100,8 | 109,0 | 120,9 | 117,6 |
| G | Торговля оптовая и розничная; ремонт автотранспортных средств и мотоциклов | 100,1 | 105,0 | 99,2 | 105,0 | 110,8 | 113,0 |
| H | Транспортировка и хранение | 101,5 | 103,1 | 97,7 | 100,8 | 104,0 | 108,0 |
| I | Деятельность гостиниц и предприятий общественного питания | 97,8 | 101,9 | 140,9 | 100,8 | 98,9 | 110,8 |
| J | Деятельность в области информации и связи | 107,2 | 104,8 | 99,8 | 102,3 | 105,9 | 101,2 |
| K | Деятельность финансовая и страховая | 88,0 | 104,7 | 236,1 | 104,2 | 63,1 | 100,3 |
| L | Деятельность по операциям с недвижимым имуществом | 102,2 | 107,3 | 102,5 | 119,1 | 96,8 | 111,8 |
| M | Деятельность профессиональная, научная и техническая | 396,5 | 105,5 | 108,0 | 105,3 | 87,7 | 107,2 |
| N | Деятельность административная и сопутствующие дополнительные услуги | 212,0 | 104,9 | 68,5 | 104,6 | 142,4 | 104,3 |
| O | Государственное управление и обеспечение военной безопасности; социальное обеспечение | 97,7 | 112,0 | 101,1 | 105,4 | 99,9 | 107,3 |
| P | Образование | 100,5 | 109,1 | 94,9 | 109,5 | 100,5 | 110,7 |
| Q | Деятельность в области здравоохранения и социальных услуг | 106,1 | 111,1 | 102,9 | 114,9 | 104,1 | 100,1 |
| R | Деятельность в области культуры, спорта, организации досуга и развлечений | 105,8 | 107,1 | 96,5 | 107,2 | 110,2 | 105,2 |
| S | Предоставление прочих видов услуг | 113,8 | 104,3 | 101,0 | 104,5 | 101,9 | 105,5 |

Счет образования доходов по видам экономической деятельности в 2019 году

в текущих основных ценах; млн. рублей

| | | Ресурсы | | Использование | |
|---|--|-------------------------------|---------------------------------|--------------------------------------|--|
| | | валовая добавленная стоимость | оплата труда наемных работников | другие чистые налоги на производство | валовая прибыль экономики и валовые смешанные доходы |
| A | Сельское, лесное хозяйство, охота, рыболовство и рыбоводство | 17044,1 | 5686,2 | 330,4 | 11027,5 |
| B | Добыча полезных ископаемых | 46270,2 | 14163,6 | 869,6 | 31237,0 |
| C | Обрабатывающие производства | 13418,8 | 5354,2 | 164,9 | 7899,7 |
| D | Обеспечение электрической энергией, газом и паром; кондиционирование воздуха | 19062,3 | 12497,3 | 1805,6 | 4759,4 |
| E | Водоснабжение; водоотведение, организация сбора и утилизации отходов, деятельность по ликвидации загрязнений | 1652,0 | 1116,8 | 27,7 | 507,5 |
| F | Строительство | 64579,2 | 53450,1 | 601,9 | 10527,2 |
| G | Торговля оптовая и розничная; ремонт автотранспортных средств и мотоциклов | 39013,3 | 10385,7 | 174,5 | 28453,1 |
| H | Транспортировка и хранение | 46800,8 | 10165,8 | 4573,3 | 32061,7 |
| I | Деятельность гостиниц и предприятий общественного питания | 3014,4 | 1225,6 | 14,8 | 1774,0 |
| J | Деятельность в области информации и связи | 5958,0 | 2008,8 | 203,9 | 3745,3 |
| K | Деятельность финансовая и страховая | 687,4 | 185,1 | 2,6 | 499,7 |
| L | Деятельность по операциям с недвижимым имуществом | 38353,9 | 2553,0 | 1252,9 | 34548,0 |
| M | Деятельность профессиональная, научная и техническая | 11504,3 | 8733,7 | 119,0 | 2651,6 |
| N | Деятельность административная и сопутствующие дополнительные услуги | 15184,0 | 4618,5 | 28,1 | 10537,4 |
| O | Государственное управление и обеспечение военной безопасности; социальное обеспечение | 30159,9 | 25446,2 | 26,0 | 4687,7 |
| P | Образование | 17016,2 | 15103,4 | 9,6 | 1903,2 |
| Q | Деятельность в области здравоохранения и социальных услуг | 21459,6 | 20239,8 | 12,7 | 1207,1 |
| R | Деятельность в области культуры, спорта, организации досуга и развлечений | 2751,7 | 1837,8 | 1,8 | 912,1 |
| S | Предоставление прочих видов услуг | 1687,1 | 467,6 | 6,3 | 1213,2 |

СИСТЕМА НАЦИОНАЛЬНЫХ СЧЕТОВ

| | | Ресурсы | Использование | | |
|---|---|-------------------------------|---------------------------------|--------------------------------------|--|
| | | валовая добавленная стоимость | оплата труда наемных работников | другие чистые налоги на производство | валовая прибыль экономики и валовые смешанные доходы |
| T | Деятельность домашних хозяйств как работодателей; недифференцированная деятельность частных домашних хозяйств по производству товаров и оказанию услуг для собственного потребления | - | 0,0 | 0,0 | 0,0 |
| Итого в основных ценах по видам деятельности | | 395617,2 | 195239,2 | 10225,6 | 190152,4 |

Счет образования доходов по видам экономической деятельности в 2020 году

в текущих основных ценах; млн. рублей

| | | Ресурсы | Использование | | |
|---|---|-------------------------------|---------------------------------|--------------------------------------|--|
| | | валовая добавленная стоимость | оплата труда наемных работников | другие чистые налоги на производство | валовая прибыль экономики и валовые смешанные доходы |
| A | Сельское, лесное хозяйство, охота, рыболовство и рыбоводство | 21923,5 | 6187,3 | 282,6 | 15453,6 |
| B | Добыча полезных ископаемых | 68578,2 | 16606,5 | 931,9 | 51039,8 |
| C | Обрабатывающие производства | 14242,4 | 5564,9 | 189,1 | 8488,4 |
| D | Обеспечение электрической энергией, газом и паром; кондиционирование воздуха | 22240,1 | 13892,0 | 3043,4 | 5304,7 |
| E | Водоснабжение; водоотведение, организация сбора и утилизации отходов, деятельность по ликвидации загрязнений | 2166,1 | 1125,2 | 44,3 | 996,6 |
| F | Строительство | 71140,8 | 68870,0 | 339,1 | 1931,7 |
| G | Торговля оптовая и розничная; ремонт автотранспортных средств и мотоциклов | 38291,7 | 10780,2 | 3888,2 | 23623,3 |
| H | Транспортировка и хранение | 45366,4 | 10808,6 | 4056,1 | 30501,7 |
| I | Деятельность гостиниц и предприятий общественного питания | 4375,1 | 2500,9 | 17,2 | 1857,0 |
| J | Деятельность в области информации и связи | 6297,8 | 1790,3 | 229,1 | 4278,4 |
| K | Деятельность финансовая и страховая | 1677,2 | 162,0 | 2,9 | 1512,3 |
| L | Деятельность по операциям с недвижимым имуществом | 47320,0 | 1842,6 | 1982,9 | 43494,5 |
| M | Деятельность профессиональная, научная и техническая | 13205,6 | 9008,4 | 88,6 | 4108,6 |
| N | Деятельность административная и сопутствующие дополнительные услуги | 11830,7 | 5029,4 | 24,7 | 6776,6 |
| O | Государственное управление и обеспечение военной безопасности; социальное обеспечение | 32129,7 | 27017,3 | 27,5 | 5084,9 |
| P | Образование | 17699,1 | 15837,7 | 8,8 | 1852,6 |
| Q | Деятельность в области здравоохранения и социальных услуг | 26187,4 | 23853,7 | 14,0 | 2319,7 |
| R | Деятельность в области культуры, спорта, организации досуга и развлечений | 2939,6 | 1998,7 | 3,0 | 937,9 |
| S | Предоставление прочих видов услуг | 1706,1 | 807,3 | 18,5 | 880,3 |
| T | Деятельность домашних хозяйств как работодателей; недифференцированная деятельность частных домашних хозяйств по производству товаров и оказанию услуг для собственного потребления | 0,0 | 0,0 | 0,0 | 0,0 |
| Итого в основных ценах по видам деятельности | | 449317,5 | 223683,0 | 15191,9 | 210442,6 |

Счет образования доходов по видам экономической деятельности в 2021 году

в текущих основных ценах; млн. рублей

| | | Ресурсы | Использование | | |
|---|--|-------------------------------|---------------------------------|--------------------------------------|--|
| | | валовая добавленная стоимость | оплата труда наемных работников | другие чистые налоги на производство | валовая прибыль экономики и валовые смешанные доходы |
| A | Сельское, лесное хозяйство, охота, рыболовство и рыбоводство | 31529,3 | 7931,4 | 325,7 | 23272,2 |
| B | Добыча полезных ископаемых | 76442,1 | 20335,3 | 930,0 | 55176,8 |
| C | Обрабатывающие производства | 18201,1 | 10454,4 | 504,4 | 7242,3 |
| D | Обеспечение электрической энергией, газом и паром; кондиционирование воздуха | 22102,8 | 11973,4 | 2707,0 | 7422,4 |
| E | Водоснабжение; водоотведение, организация сбора и утилизации отходов, деятельность по ликвидации загрязнений | 2189,8 | 803,3 | 44,8 | 1341,7 |

СИСТЕМА НАЦИОНАЛЬНЫХ СЧЕТОВ

| | | Ресурсы | Использование | | |
|---|---|-------------------------------|---------------------------------|--------------------------------------|--|
| | | валовая добавленная стоимость | оплата труда наемных работников | другие чистые налоги на производство | валовая прибыль экономики и валовые смешанные доходы |
| F | Строительство | 101173,3 | 85697,0 | 464,5 | 15011,8 |
| G | Торговля оптовая и розничная; ремонт автотранспортных средств и мотоциклов | 47949,9 | 12884,7 | 3491,2 | 31574,0 |
| H | Транспортировка и хранение | 50927,7 | 11549,6 | 4391,5 | 34986,6 |
| I | Деятельность гостиниц и предприятий общественного питания | 4791,8 | 3427,9 | 18,2 | 1345,7 |
| J | Деятельность в области информации и связи | 6746,2 | 2009,9 | 192,4 | 4543,9 |
| K | Деятельность финансовая и страховая | 1061,2 | 123,0 | 2,3 | 935,9 |
| L | Деятельность по операциям с недвижимым имуществом | 51208,0 | 1995,7 | 656,3 | 48556,0 |
| M | Деятельность профессиональная, научная и техническая | 12410,1 | 12678,2 | 41,6 | -309,7 |
| N | Деятельность административная и сопутствующие дополнительные услуги | 17579,3 | 8671,2 | 287,5 | 8620,6 |
| O | Государственное управление и обеспечение военной безопасности; социальное обеспечение | 34426,2 | 29223,2 | 26,1 | 5176,9 |
| P | Образование | 19694,4 | 17576,1 | 9,3 | 2109,0 |
| Q | Деятельность в области здравоохранения и социальных услуг | 27272,3 | 25662,7 | 20,2 | 1589,4 |
| R | Деятельность в области культуры, спорта, организации досуга и развлечений | 3408,6 | 2242,0 | 2,8 | 1163,8 |
| S | Предоставление прочих видов услуг | 1833,7 | 915,7 | 21,1 | 896,9 |
| T | Деятельность домашних хозяйств как работодателей; недифференцированная деятельность частных домашних хозяйств по производству товаров и оказанию услуг для собственного потребления | 0,0 | 0,0 | 0,0 | 0,0 |
| Итого в основных ценах по видам деятельности | | 530947,8 | 266154,7 | 14136,9 | 250656,2 |

Расходы на конечное потребление и фактическое конечное потребление

в текущих основных ценах, млн, рублей

| | 2017 | 2018 | 2019 | 2020 | 2021 |
|--|-----------------|-----------------|-----------------|-----------------|-----------------|
| ВРП в основных ценах | 299181,0 | 334164,4 | 395617,2 | 449317,5 | 530947,8 |
| из них: | | | | | |
| Расходы на конечное потребление | 307751,2 | 329945,1 | 361757,3 | 392333,0 | 431421,4 |
| в том числе: | | | | | |
| домашних хозяйств | 231572,6 | 247482,3 | 266471,6 | 285240,8 | 316248,0 |
| государственного управления, оказывающего коллективные услуги | 37644,9 | 38450,9 | 43431,0 | 46942,2 | 51282,6 |
| государственного управления, оказывающего индивидуальные услуги и некоммерческих организаций, обслуживающих домашние хозяйства | 38533,7 | 44011,9 | 51854,7 | 60150,0 | 63890,8 |
| Фактическое конечное потребление | 307751,2 | 329945,1 | 361757,3 | 392333,0 | 431421,4 |
| в том числе: | | | | | |
| домашних хозяйств | 270106,3 | 291494,2 | 318326,3 | 345390,8 | 380138,8 |
| государственного управления | 37644,9 | 38450,9 | 43431,0 | 46942,2 | 51282,6 |

Состав фактического конечного потребления домашних хозяйств

в текущих ценах, млн, рублей

| | 2017 | 2018 | 2019 | 2020 | 2021 |
|--|-----------------|-----------------|-----------------|-----------------|-----------------|
| Фактическое конечное потребление домашних хозяйств, всего | 270106,3 | 291494,2 | 318326,3 | 345390,8 | 380138,8 |
| в том числе: | | | | | |
| расходы домашних хозяйств на потребление | 231572,6 | 247482,3 | 266471,6 | 285240,8 | 316248,0 |
| в том числе: | | | | | |
| покупка товаров | 154084,3 | 165862,5 | 177768,6 | 190106,9 | 212697,2 |
| покупка услуг | 42923,5 | 44650,2 | 47480,3 | 47268,9 | 49032,7 |
| потребление товаров и услуг в натуральной форме | 34564,8 | 36969,6 | 41222,7 | 47865,0 | 54518,1 |
| социальные трансферты | 38533,7 | 44011,9 | 51854,7 | 60150,0 | 63890,8 |
| в том числе: | | | | | |
| образование | 13288,4 | 15469,0 | 18051,6 | 19659,2 | 21904,4 |

СИСТЕМА НАЦИОНАЛЬНЫХ СЧЕТОВ

| | 2017 | 2018 | 2019 | 2020 | 2021 |
|---|---------|---------|---------|---------|---------|
| деятельность по организации отдыха, развлечений, культуры и искусства | 2519,1 | 2528,0 | 3203,4 | 3572,2 | 4035,5 |
| здравоохранение и предоставление социальных услуг | 18563,1 | 21480,5 | 25642,5 | 30816,5 | 31736,3 |
| льготы и субсидии по жилищно-коммунальным услугам | 3103,7 | 3045,6 | 3128,7 | 3139,1 | 3016,0 |
| другие социальные льготы | 1056,4 | 1482,9 | 1823,9 | 1767,1 | 1671,3 |
| деятельность прочих мест для временного проживания | 0,0 | 0,0 | 0,0 | 0,0 | 0,0 |
| деятельность общественных организаций | - | - | - | 1195,5 | 1527,1 |
| представление прочих персональных услуг | 3,0 | 5,9 | 4,6 | 0,4 | 0,2 |

Индексы физического объема выпуска по видам экономической деятельности

в сопоставимых ценах; в % к предыдущему периоду

| | 2017 | 2018 | 2019 | 2020 | 2021 |
|---|--------------|-------------|--------------|--------------|--------------|
| Выпуск в основных ценах | 112,6 | 98,6 | 116,3 | 100,9 | 104,3 |
| Сельское, лесное хозяйство, охота, рыболовство и рыбоводство | 107,1 | 94,2 | 89,2 | 102,5 | 107,9 |
| Добыча полезных ископаемых | 102,9 | 94,7 | 116,4 | 104,7 | 94,8 |
| Обрабатывающие производства | 130,8 | 114,2 | 88,0 | 98,0 | 116,3 |
| Обеспечение электрической энергией, газом и паром; кондиционирование воздуха | 94,9 | 98,5 | 116,8 | 102,3 | 102,1 |
| Водоснабжение; водоотведение, организация сбора и утилизации отходов, деятельность по ликвидации загрязнений | 80,6 | 104,5 | 189,9 | 118,1 | 94,3 |
| Строительство | 144,5 | 88,5 | 127,6 | 101,2 | 106,6 |
| Торговля оптовая и розничная; ремонт автотранспортных средств и мотоциклов | 104,1 | 102,4 | 99,4 | 99,8 | 111,1 |
| Транспортировка и хранение | 113,5 | 106,5 | 102,3 | 97,2 | 104,2 |
| Деятельность гостиниц и предприятий общественного питания | 100,6 | 104,9 | 99,5 | 150,6 | 98,4 |
| Деятельность в области информации и связи | 103,5 | 96,6 | 106,9 | 100,1 | 106,0 |
| Деятельность финансовая и страховая | 109,9 | 124,5 | 96,3 | 216,1 | 60,3 |
| Деятельность по операциям с недвижимым имуществом | 101,3 | 102,4 | 102,1 | 101,2 | 96,3 |
| Деятельность профессиональная, научная и техническая | 113,3 | 119,9 | 513,2 | 104,9 | 96,4 |
| Деятельность административная и сопутствующие дополнительные услуги | 89,6 | 130,4 | 223,1 | 66,1 | 140,3 |
| Государственное управление и обеспечение военной безопасности; социальное обеспечение | 106,8 | 97,9 | 101,6 | 101,3 | 101,3 |
| Образование | 99,7 | 100,9 | 105,7 | 95,6 | 101,8 |
| Деятельность в области здравоохранения и социальных услуг | 98,3 | 96,5 | 107,6 | 106,0 | 102,7 |
| Деятельность в области культуры, спорта, организации досуга и развлечений | 103,7 | 92,3 | 114,5 | 96,5 | 109,1 |
| Предоставление прочих видов услуг | 89,1 | 105,0 | 111,3 | 103,4 | 105,4 |
| Деятельность домашних хозяйств как работодателей; недифференцированная деятельность частных домашних хозяйств по производству товаров и оказанию услуг для собственного потребления | ... | ... | ... | ... | ... |

Индексы физического объема валового регионального продукта по видам экономической деятельности

в сопоставимых ценах; в % к предыдущему периоду

| | 2017 | 2018 | 2019 | 2020 | 2021 |
|--|-------------|--------------|--------------|--------------|--------------|
| Валовой региональный продукт в основных ценах | 97,3 | 101,3 | 114,0 | 101,5 | 107,5 |
| Сельское, лесное хозяйство, охота, рыболовство и рыбоводство | 104,4 | 106,2 | 86,1 | 102,1 | 106,1 |
| Добыча полезных ископаемых | 87,4 | 92,7 | 117,0 | 105,3 | 109,7 |
| Обрабатывающие производства | 142,8 | 107,3 | 90,5 | 98,4 | 116,5 |
| Обеспечение электрической энергией, газом и паром; кондиционирование воздуха | 81,5 | 98,1 | 102,9 | 124,0 | 99,0 |
| Водоснабжение; водоотведение, организация сбора и утилизации отходов, деятельность по ликвидации загрязнений | 55,2 | 111,5 | 229,6 | 115,9 | 96,1 |
| Строительство | 65,1 | 101,8 | 134,2 | 100,8 | 120,9 |
| Торговля оптовая и розничная; ремонт автотранспортных средств и мотоциклов | 108,2 | 105,9 | 100,1 | 99,2 | 110,8 |
| Транспортировка и хранение | 110,1 | 98,8 | 101,5 | 97,7 | 104,0 |
| Деятельность гостиниц и предприятий общественного питания | 100,6 | 106,9 | 97,8 | 140,9 | 98,9 |
| Деятельность в области информации и связи | 101,9 | 105,8 | 107,2 | 99,8 | 105,9 |

СИСТЕМА НАЦИОНАЛЬНЫХ СЧЕТОВ

| | 2017 | 2018 | 2019 | 2020 | 2021 |
|---|-------|-------|-------|-------|-------|
| Деятельность финансовая и страховая | 109,9 | 135,4 | 88,0 | 236,1 | 63,1 |
| Деятельность по операциям с недвижимым имуществом | 104,0 | 107,6 | 102,2 | 102,5 | 96,8 |
| Деятельность профессиональная, научная и техническая | 117,4 | 105,0 | 396,5 | 108,0 | 87,7 |
| Деятельность административная и сопутствующие дополнительные услуги | 93,3 | 134,6 | 212,0 | 68,5 | 142,4 |
| Государственное управление и обеспечение военной безопасности; социальное обеспечение | 104,7 | 96,6 | 97,7 | 101,1 | 99,9 |
| Образование | 100,9 | 99,4 | 100,5 | 94,9 | 100,5 |
| Деятельность в области здравоохранения и социальных услуг | 98,9 | 92,6 | 106,1 | 102,9 | 104,1 |
| Деятельность в области культуры, спорта, организации досуга и развлечений | 101,0 | 89,0 | 105,8 | 96,5 | 110,2 |
| Предоставление прочих видов услуг | 151,6 | 105,4 | 113,8 | 101,0 | 101,9 |
| Деятельность домашних хозяйств как работодателей; недифференцированная деятельность частных домашних хозяйств по производству товаров и оказанию услуг для собственного потребления | - | - | - | - | - |

МЕТОДОЛОГИЧЕСКИЕ ПОЯСНЕНИЯ

Система национальных счетов (СНС), реализуемая в Российской Федерации, основана на методологических положениях, разработанных совместно ООН, МВФ, Всемирным банком, ОЭСР и Евростатом и принятых в 1993г.. Она построена с учетом специфики организации и функционирования экономики страны, находящейся на переходном этапе к рыночным отношениям. В 2009 году Статистической комиссией ООН принята обновленная версия СНС – «Система национальных счетов 2008 года» (СНС-2008).

Внедрение положений СНС 2008 года является одной из перспективных задач Росстата, включенной в План развития Системы национальных счетов России на период с 2011 по 2021 год.

Суть системы национальных счетов сводится к формированию обобщающих показателей развития экономики на различных стадиях процесса воспроизводства и взаимной увязке этих показателей между собой. Каждой стадии воспроизводства соответствует специальный счет или группа счетов. Таким образом, имеется возможность проследить движение стоимости произведенных товаров и услуг, а также добавленной стоимости от производства до использования.

Валовой внутренний продукт (ВВП) – один из важнейших показателей системы национальных счетов, характеризующий конечный результат производственной деятельности всех экономических единиц - резидентов страны. Он отражает стоимость конечных товаров и услуг, произведенных этими единицами в течение отчетного периода в ценах конечного покупателя. Валовой внутренний продукт может быть рассчитан тремя методами: производственным, методом использования доходов и методом формирования ВВП по источникам доходов.

ВВП при расчете производственным методом получается как сумма валовой добавленной стоимости всех отраслей или секторов в основных ценах плюс чистые налоги на продукты (налоги на продукты за вычетом субсидии на продукты).

ВВП, рассчитанный методом использования доходов, представляет собой сумму расходов всех институциональных секторов на конечное потребление, валовое накопление и чистый экспорт.

Метод формирования ВВП по источникам доходов, как сумма первичных доходов, выплаченных единицами-резидентами участникам производства, не является самостоятельным, поскольку в соответствии с принятой методологией не все показатели доходов получают путем прямого счета, часть из них исчисляется балансовым методом.

Валовой региональный продукт (ВРП) – обобщающий показатель экономической деятельности региона, характеризующий процесс производства товаров и услуг для конечного использования. Одновременно ВРП представляет собой валовую добавленную стоимость, созданную резидентами региона, и определяется как разница между выпуском и промежуточным потреблением, ВРП рассчитывается в текущих основных ценах (номинальный объем ВРП).

Публикация итогов ВРП, начиная с 2017 года, осуществляется в разрезе 20 разделов ОКВЭД2 в соответствии с Приказом Федеральной службы государственной статистики от 15 января 2016 года № 7 «Об утверждении Планов мероприятий по внедрению Общероссийского классификатора видов экономической деятельности (ОКВЭД2) ОК 029-2014 (КДЕС Ред.2) и Общероссийского классификатора продукции по видам экономической деятельности (ОКПД2) ОК 034-2014 (КПЕС 2008) в систему государственной статистики».

Начиная с итогов за 2018 год, публикация официальной статистической информации по Сибирскому и Дальневосточному федеральным округам, по ряду показателей осуществляется с учетом изменений в его составе, внесенных Указом Президента Российской Федерации от 3 ноября 2018 г, № 632 «О внесении изменений в перечень федеральных округов, утвержденный Указом Президента Российской Федерации от 13 мая 2000 г, № 849». В состав ДВФО

включены Республика Бурятия и Забайкальский край.

ВРП за 2017-2021г.г. публикуется с учетом оценки жилищных услуг, производимых и потребляемых собственниками жилья, и оценки потребления основного капитала исходя из его текущей рыночной стоимости. Впервые расчет проведен за 2019 год, данные за 2017-2018гг пересчитаны с учетом новой методики расчета показателей,

Подробные методологические пояснения к оценке жилищных услуг, производимых и потребляемых владельцами жилья в системе национальных счетов, размещены на официальном интернет - портале Росстата <https://rosstat.gov.ru/accounts> в разделе: Статистика /Официальная статистика / Национальные счета / Информация.

Публикация итогов ВРП осуществляется в основных ценах (без учета чистых налогов на продукты), Публикация данных о ВРП ранее осуществлялась в рыночных ценах.

Оценка ВРП в основных ценах отличается от оценки в рыночных ценах на величину чистых (за вычетом субсидий на продукты) налогов на продукты. ВРП в основных ценах представляет собой сумму добавленных стоимостей в основных ценах по видам экономической деятельности.

Основная цена - цена, получаемая производителем за единицу товара или услуги, без налогов на продукты, но включая субсидии на продукты.

Переход к оценке ВРП в основных ценах обусловлен информационными проблемами при определении величины налогов на продукты. Схема обработки налоговой информации не позволяет учитывать налоги на продукты корректно, в соответствии с концепцией СНС как начисленные и подлежащие уплате в бюджет за отчетный период. Статистические органы располагают информацией о величине уплаченных в бюджет налогов за вычетом возмещений по налогу на добавленную стоимость, компенсирующих затраты предприятий по оплате НДС за сырье и материалы, использованные при производстве продукции, не облагаемой НДС (продукция с нулевой ставкой обложения по НДС, экспортная продукция). При этом в течение отчетного года могут быть возмещены налоги за предыдущие 2-3 года.

Кроме того, предприятия, имеющие подразделения в двух и более регионах, уплачивают НДС по месту нахождения головной компании. Это существенно завышает величину ВРП в рыночных ценах, произведенного на территории местонахождения головной компании и одновременно занижает ВРП территорий, где расположены другие подразделения компании. Все это приводит к значительным искажениям объема и динамики ВРП в рыночных ценах по отдельным субъектам Федерации.

В условиях действия ОКВЭД основной вид деятельности хозяйствующей единицы определяется на уровне низшей позиции классификации. Так как, ведение самостоятельного учета затрат на производство продукции по каждому виду деятельности, которым

занимается предприятие, не предусматривается правилами бухгалтерского учета, исчисление производственным методом валовой добавленной стоимости по каждому виду деятельности, осуществляемому на данном предприятии, невозможно. В этих условиях рациональным решением проблемы является институциональный подход при расчете валовой добавленной стоимости, при котором единицей учета отрасли выступает предприятие. Отрасль в этом случае представляет собой совокупность предприятий, сгруппированных по заявленному основному виду деятельности ОКВЭД.

Выпуск товаров и услуг представляет собой суммарную стоимость товаров и услуг, являющихся результатом производственной деятельности единиц-резидентов экономики в отчетном периоде. Реализованные товары и услуги включаются в выпуск по фактической рыночной стоимости, нереализованная готовая продукция – по средним рыночным ценам, изменение незавершенного производства – по себестоимости.

Выпуск страховых организаций – это разница между страховыми премиями, полученными страховыми организациями, и выплаченными страховыми возмещениями плюс доход от инвестирования страховых технических резервов минус изменение актуарных резервов.

В торговле выпуск определяется как величина торгового наложения, т.е, разница между стоимостью продажи товаров и их приобретения.

Выпуск жилищного хозяйства представляет собой услуги юридических и физических лиц по сдаче жилья в аренду. Он определяется в размере арендной (квартирной) платы с добавлением субсидий. Кроме того к этому виду деятельности относятся услуги, предоставленные в связи с проживанием владельцев в собственных жилищах, выпуск которых определен условно в размере текущих затрат на содержание жилищ, включая потребление основного капитала.

Нерыночные услуги оцениваются по фактическим текущим затратам на оказание этих услуг, плюс потребление основного капитала, К текущим затратам относятся: оплата труда, затраты на приобретение товаров и услуг, потребленных в процессе производства, другие налоги на производство.

Промежуточное потребление состоит из стоимости товаров и услуг, которые трансформируются или полностью потребляются в процессе производства в отчетном периоде. Стоимость товаров, потребляемых в процессе производства, учитывается в составе промежуточного потребления по ценам, действовавшим на момент производства. Потребление основного капитала не входит в состав промежуточного потребления.

Валовая добавленная стоимость исчисляется на уровне отраслей как разность между выпуском товаров и услуг и промежуточным потреблением. Термин "валовая" указывает на то, что показатель определен до вычета потребления основного капитала.

Счет производства отражает операции, относящиеся непосредственно к процессу производства. В этом счете определяется добавленная стоимость в основных ценах, составляющая основу исчисления валовой

вого регионального продукта - важнейшего обобщающего показателя развития экономики.

Счет образования доходов является составной частью счета первичного распределения доходов. Он отражает распределение первичных доходов институциональными единицами-резидентами, непосредственно участниками производства товаров и услуг.

Резиденты – институциональные единицы (юридические или физические лица), имеющие центр экономического интереса на экономической территории страны, т.е, владеющие недвижимым имуществом, осуществляющие или намеревающиеся осуществлять свою деятельность на экономической территории страны в течение длительного срока (не менее года).

Оплата труда наемных работников представляет собой вознаграждение в денежной или натуральной форме, выплачиваемое работодателем наемному работнику за работу, выполненную в отчетном периоде. Она учитывается на основе начисленных сумм и включает в себя фактические и условно исчисленные отчисления на социальное страхование, налоги на доходы и другие выплаты, которые подлежат уплате наемными работниками, даже если они фактически удерживаются нанимателями в административных интересах или по иным причинам и выплачиваются непосредственно органам социального страхования, налоговым службам от лица наемного работника.

Другие налоги на производство – это налоги, связанные с использованием факторов производства (труда, земли, капитала), а также платежи за лицензии и разрешение заниматься какой-либо деятельностью или другие обязательные платежи, уплата которых необходима для деятельности производящей единицы-резидента. Они не включают любые налоги на прибыль или иные доходы, получаемые предприятием.

К другим налогам на производство относятся: налог на имущество предприятий, транспортный налог (юридических лиц и индивидуальных предпринимателей), налоги на землю, налоги, взимаемые в зависимости от фонда оплаты труда, лицензионные сборы и некоторые другие. Термин "чистые" означает, что налоги показаны за вычетом соответствующих субсидий.

Валовая прибыль экономики и валовые смешанные доходы представляют собой ту часть валового внутреннего продукта (на уровне секторов и отраслей добавленной стоимости), которая остается у производителей после вычета расходов, связанных с оплатой наемных работников, и чистых налогов на производство и импорт (на уровне секторов и отраслей – других чистых налогов на производство). Эта статья измеряет прибыль (или убыток), полученную от производства, до учета выплаты или получения доходов от собственности.

Валовая прибыль в СНС в отличие от показателя прибыли от реализации, отражаемой в бухгалтерском учете, не содержит элементов оплаты труда, включаемых по методологии СНС в оплату труда, сверхнормативные выплаты по командировочным, представительским и другим расходам, не включает прибыль,

образующуюся у владельцев активов в результате роста цен, и включает потребление основного капитала.

Для некорпорированных предприятий, принадлежащих домашним хозяйствам, эта статья содержит элемент вознаграждения за работу, который не может быть отделен от дохода владельца или предпринимателя. В этом случае она называется смешанным доходом.

Конечное потребление складывается из расходов на конечное потребление домашних хозяйств, расходов государственного управления на индивидуальные товары и услуги и на коллективные услуги, расходов на конечное потребление некоммерческих организаций, обслуживающих домашние хозяйства. Такая группировка показывает, кто финансирует расходы на конечное потребление.

Расходы на конечное потребление домашних хозяйств включают расходы домашних хозяйств на приобретение потребительских товаров и услуг во всех торговых предприятиях, на городских рынках и через неорганизованную (уличную) торговлю, предприятиях бытового и жилищно-коммунального обслуживания, пассажирского транспорта, связи, гостиницах, учреждениях культуры, здравоохранения, образования, а также стоимость товаров и услуг, потребленных в натуральной форме - произведенных для себя (сельскохозяйственная продукция личных подсобных хозяйств, услуги, предоставленные в связи с проживанием владельцев в собственных жилищах) и полученных в качестве оплаты труда и гуманитарной помощи.

Расходы государственного управления на индивидуальные товары и услуги состоят из расходов сектора государственного управления на потребительские товары и услуги, предназначенные для индивидуального потребления. Такие расходы финансируются за счет Государственного бюджета и внебюджетных фондов из средств, полученных в результате сбора налогов и из других доходов государства. В эти расходы включаются расходы предприятий и организаций, оказывающих бесплатные (для населения) услуги в области здравоохранения, образования, культуры.

Расходы государственного управления на коллективные услуги. Этот показатель отличается от предыдущего тем, что в нем учитываются услуги, оказываемые за счет Государственного бюджета предприятиями и организациями, которые удовлетворяют потребности не отдельных домашних хозяйств, а общества в целом (расходы на государственное управление и обеспечение военной безопасности, а также расходы на нерыночную науку, услуги организаций, обслуживающих сельское хозяйство и др.).

Расходы на конечное потребление некоммерческих организаций, обслуживающих домашние хозяйства - расходы общественных организаций, в отношении которых условно считается, что они предоставляют только индивидуальные товары и услуги.

Сюда же включаются бесплатные услуги (социального характера), оказываемые коммерческими предприятиями и организациями своим работникам.

ИНВЕСТИЦИИ

раздел 12



Инвестиции в нефинансовые активы

Финансовые вложения



12. ИНВЕСТИЦИИ

12.1. Инвестиции в нефинансовые активы

На развитие экономики и социальной сферы Амурской области, по итогам 2022 года, направлено 488,0¹⁾ млрд. рублей, или 108,8%¹⁾ к уровню предыдущего года (по итогам 2021г. – 412,2 млрд. рублей и 105,5%).

На инвестиционную ситуацию в Амурской области значительное влияние в последние годы оказывает реализация масштабных инвестиционных проектов – «на транспорте» - строительство объектов космодрома «Восточный», реконструкция участков федеральной автодороги «Лена», строительство подъездов к населенным пунктам Амурской области от автомобильной дороги «Амур», строительство и реконструкция участков автодорог регионального и местного значения, строительство мостового перехода через реку Зeya, в «электроэнергетике» - строительство электрических сетей, в «обрабатывающем секторе» - строительство газоперерабатывающего комплекса.

Инвестиционные вложения в крупные объекты в 2022 году занимали около 80% в общем объеме инвестиций в основной капитал (без субъектов малого предпринимательства и параметров неформальной деятельности).

Инвестиции в основной капитал²⁾

| Годы | Млн. рублей (в фактически действовавших ценах) | В % к предыдущему году (в сопоставимых ценах) |
|--------------------|---|--|
| 2010 | 83892,1 | 119,5 |
| 2011 | 118296,5 | 131,3 |
| 2012 | 113083,9 | 91,4 |
| 2013 | 102003,5 | 85,6 |
| 2014 | 76375,7 | 72,4 ³⁾ |
| 2015 | 102214,0 | 128,9 ³⁾ |
| 2016 | 129816,1 | 115,5 ³⁾ |
| 2017 | 192469,4 | 140,9 ³⁾ |
| 2018 | 251184,4 | 115,4 ³⁾ |
| 2019 | 340966,5 | 126,5 ³⁾ |
| 2020 | 360433,7 | 98,6 ³⁾ |
| 2021 | 412200,8 | 105,5 ³⁾ |
| 2022 ¹⁾ | 488038,2 | 108,8 ³⁾ |

В структуре инвестиций в основной капитал по формам собственности за 2022 год основной объем инвестиций (85,7%), как и в предыдущие годы, освоен организациями российской формы собственности. Организации частной формы собственности освоили 62,6% общего объема инвестиций области.

По сравнению с предыдущим годом доля организаций государственной формы собственности в общем объеме инвестирования увеличилась и составила 21,7% (12,0% - в 2021г.), тем временем на 0,7 процентного пункта снизилась доля организаций совместной российской и иностранной формы собственности. Доля организаций муниципальной формы собственности в 2022 году уменьшилась до 0,8%.

На изменение доли инвестиций государственных организаций в общем объеме инвестиционных вложений в экономику Приамурья значительное влияние оказывает реализация на территории региона инвестиционных проектов с участием бюджетных средств. В 2022 году в области продолжалась реализация федеральной целевой программы «Развитие транспортной системы России (2018-2030 годы). Автомобильные дороги», строительство объектов космодрома «Восточный», реконструкция аэропортового комплекса г. Зeya и другие.

¹⁾ Данные предварительные, могут быть уточнены после утверждения Росстатом

²⁾ Включая инвестиции в основной капитал крупных и средних организаций, субъектов малого предпринимательства, индивидуальных застройщиков, объем инвестиций, не наблюдаемых прямыми статистическими методами

³⁾ Показатель рассчитан в соответствии с новой методологией Росстата (в качестве сопоставимых цен принимаются среднегодовые цены предыдущего года)

ИНВЕСТИЦИИ

Инвестиции в основной капитал по формам собственности¹⁾

| | 2015 | 2019 | 2020 | 2021 | 2022 |
|--|-----------------|-----------------|-----------------|-----------------|-----------------|
| Млн. рублей | | | | | |
| Инвестиции в основной капитал, всего | 102214,0 | 340966,5 | 360433,7 | 412200,8 | 488038,2 |
| в т. ч. по формам собственности | | | | | |
| российская | 95781,5 | 325419,7 | 344820,9 | 347259,5 | 418185,6 |
| из нее | | | | | |
| государственная | 47595,1 | 25566,4 | 43473,4 | 49361,1 | 105908,2 |
| муниципальная | 1647,1 | 2429,4 | 3356,0 | 5789,9 | 3945,0 |
| частная | 35286,8 | 289687,9 | 291013,8 | 289623,2 | 305593,0 |
| потребительской кооперации | 0,03 | 19,8 | 11,0 | 2,4 | 5,7 |
| общественных и религиозных организаций (объединений) | 8,3 | 7,7 | 2555,4 | 9,5 | 16,6 |
| смешанная российская | 11244,2 | 7702,1 | 4366,8 | 2412,8 | 2607,5 |
| совместная российская и иностранная | 3694,3 | 6174,3 | 7683,3 | 58864,7 | 66475,8 |
| иностранная | 2738,2 | 9372,5 | 7929,5 | 6076,6 | 3376,8 |
| В % к итогу | | | | | |
| Инвестиции в основной капитал, всего | 100,0 | 100,0 | 100,0 | 100,0 | 100,0 |
| в т. ч. по формам собственности | | | | | |
| российская | 93,7 | 95,4 | 95,7 | 84,2 | 85,7 |
| из нее | | | | | |
| государственная | 46,6 | 7,5 | 12,1 | 12,0 | 21,7 |
| муниципальная | 1,6 | 0,7 | 0,9 | 1,4 | 0,8 |
| частная | 34,5 | 84,9 | 80,7 | 70,3 | 62,6 |
| потребительской кооперации | 0,0 | 0,0 | 0,0 | 0,0 | 0,0 |
| общественных и религиозных организаций (объединений) | 0,0 | 0,0 | 0,7 | 0,0 | 0,0 |
| смешанная российская | 11,0 | 2,3 | 1,2 | 0,6 | 0,6 |
| совместная российская и иностранная | 3,6 | 1,8 | 2,1 | 14,3 | 13,6 |
| иностранная | 2,7 | 2,8 | 2,2 | 1,5 | 0,7 |

Основным источником финансирования инвестиций в основной капитал в 2022 году являлись привлеченные средства – 64,1% общего объема (в 2021г. – 67,6%), на долю собственных средств приходилось 35,9% инвестиций в основной капитал (в 2021г. – 32,4%).

Средства государственной поддержки (бюджетные инвестиции) в 2022 году составили 42,7 млрд. рублей, или 9,4% общего объема инвестиций. По сравнению с 2021 годом их доля увеличилась на 2,5 процентного пункта. Доля федерального бюджета за 2022 год по сравнению с 2021 годом увеличилась на 2,9 процентного пункта, доля областного и местных бюджетов напротив уменьшилась на 0,4 процентного пункта по сравнению с предыдущим годом.

Инвестиции в основной капитал по источникам финансирования¹⁾

без субъектов малого предпринимательства и объема инвестиций,
не наблюдаемых прямыми статистическими методами

| | 2015 | 2019 | 2020 | 2021 | 2022 |
|---|----------------|-----------------|-----------------|-----------------|-----------------|
| Млн. рублей | | | | | |
| Инвестиции в основной капитал, всего | 94848,9 | 331129,9 | 334068,3 | 383380,3 | 452077,6 |
| в том числе: | | | | | |
| Собственные средства | 24546,0 | 190849,7 | 125923,6 | 124403,2 | 162374,1 |
| Привлеченные средства | 70302,9 | 140280,2 | 208144,7 | 258977,1 | 289703,5 |
| из них: | | | | | |
| кредиты банков | 1002,2 | 58800,5 | 158410,1 | 211211,4 | 128374,6 |
| из них кредиты иностранных банков | - | * | 153914,6 | * | * |
| заемные средства других организаций | 2057,2 | 7611,9 | 7655,6 | 2589,9 | 42870,0 |
| инвестиции из-за рубежа | 137,2 | - | * | - | - |
| бюджетные средства | 39995,6 | 11462,1 | 21013,5 | 26453,7 | 42656,8 |
| в том числе: | | | | | |

¹⁾ За 2022г. данные предварительные

ИНВЕСТИЦИИ

| | 2015 | 2019 | 2020 | 2021 | 2022 |
|---|--------------|--------------|--------------|--------------|--------------|
| из федерального бюджета | 38175,7 | 8463,6 | 16398,6 | 19510,2 | 36091,2 |
| из областного и местных бюджетов | 1819,9 | 2998,5 | 4614,9 | 6943,5 | 6565,6 |
| средства внебюджетных фондов | 80,4 | 102,2 | 161,3 | 155,5 | 37,8 |
| средства организаций и населения, привлеченные для долевого строительства | 1112,2 | * | * | - | - |
| прочие | 25918,1 | 61846,6 | 20643,8 | 18566,6 | 75764,3 |
| В % к итогу | | | | | |
| Инвестиции в основной капитал, всего | 100,0 | 100,0 | 100,0 | 100,0 | 100,0 |
| в том числе: | | | | | |
| Собственные средства | 25,9 | 57,6 | 37,7 | 32,4 | 35,9 |
| Привлеченные средства | 74,1 | 42,4 | 62,3 | 67,6 | 64,1 |
| из них: | | | | | |
| кредиты банков | 1,0 | 17,8 | 47,4 | 55,1 | 28,4 |
| из них кредиты иностранных банков | - | * | 46,1 | * | * |
| заемные средства других организаций | 2,2 | 2,3 | 2,3 | 0,8 | 9,5 |
| инвестиции из-за рубежа | 0,1 | - | * | - | - |
| бюджетные средства | 42,2 | 3,5 | 6,3 | 6,9 | 9,4 |
| в том числе: | | | | | |
| из федерального бюджета | 40,3 | 2,6 | 4,9 | 5,1 | 8,0 |
| из областного и местных бюджетов | 1,9 | 0,9 | 1,4 | 1,8 | 1,4 |
| средства внебюджетных фондов | 0,1 | 0,0 | 0,0 | 0,0 | 0,0 |
| средства организаций и населения, привлеченные для долевого строительства | 1,2 | * | * | - | - |
| прочие | 27,3 | 18,7 | 6,2 | 4,8 | 16,8 |

В структуре инвестиций в основной капитал по видам основных фондов в 2022 году основную долю (72,1%), как и в предыдущем году (78,1%), занимали инвестиции в здания (кроме жилых) и сооружения. Доля инвестиций, направленных на развитие активной части основных фондов, составила 24,6% против 19,3% в 2021 году.

Инвестиции в основной капитал по видам основных фондов

| | 2020 | | 2021 | | 2022 ¹⁾ | |
|--|-----------------|--------------|-----------------|--------------|--------------------|--------------|
| | млн. рублей | в % к итогу | млн. рублей | в % к итогу | млн. рублей | в % к итогу |
| Инвестиции в основной капитал, всего | 360433,7 | 100,0 | 412200,8 | 100,0 | 488038,2 | 100,0 |
| в том числе: | | | | | | |
| жилые здания и помещения | 7828,7 | 2,2 | 3180,1 | 0,8 | 8805,2 | 1,8 |
| здания (кроме жилых) и сооружения, расходы на улучшение земель | 269043,8 | 74,6 | 322155,2 | 78,1 | 351727,4 | 72,1 |
| машины, оборудование, транспортные средства | 75570,7 | 21,0 | 79517,6 | 19,3 | 119986,4 | 24,6 |
| объекты интеллектуальной собственности | 2258,7 | 0,6 | 2726,6 | 0,7 | 2109,5 | 0,4 |
| прочие | 5731,8 | 1,6 | 4621,3 | 1,1 | 5409,7 | 1,1 |

Значительные объемы инвестиций в основной капитал направлялись в «обрабатывающие производства» и «транспортировку и хранение». В эти сектора экономики в 2022 году направлено 370,2 млрд. рублей инвестиций в основной капитал, на долю которых приходилось 81,9% от общего объема, в 2021 году – 85,6% (без субъектов малого предпринимательства и объема инвестиций, не наблюдаемых прямыми статистическими методами). В «обеспечение электрической энергией, газом и паром; кондиционирование воздуха» в 2022 году направлено 19,7 млрд. рублей инвестиций в основной капитал (4,4% от общего объема), в «добычу полезных ископаемых» – 16,0 млрд. рублей (3,5%), в «деятельность в области информации и связи» – 5,6 млрд. рублей (1,2%), в «сельское, лесное хозяйство, охота, рыболовство и рыбоводство» – 6,1 млрд. рублей (1,3%).

На развитие строительства использовано 12,8 млрд. рублей инвестиций в основной капитал, или 2,8% от общего объема.

Инвестиционные вложения в сферу образования, здравоохранения и социальных услуг, деятельность в области культуры, спорта, организации досуга и развлечений составили 4,5 млрд. рублей инвестиций в основной капитал, или 0,9% общего объема.

¹⁾ Данные предварительные

ИНВЕСТИЦИИ

По сравнению с 2021 годом увеличились инвестиционные вложения организаций (без субъектов малого предпринимательства и объема инвестиций, не наблюдаемых прямыми статистическими методами) в сфере сельского, лесного хозяйства, охоты, рыболовства и рыбоводства; добычи полезных ископаемых; обеспечения электрической энергией, газом и паром; кондиционирования воздуха; строительства; транспортировки и хранения; деятельности гостиниц и предприятий общественного питания; деятельности финансовой и страховой; деятельности по операциям с недвижимым имуществом; деятельности профессиональной, научной и технической; образования.

Наряду с этим уменьшение наблюдалось в сфере обрабатывающего производства; водоснабжения; водоотведения, организации сбора и утилизации отходов, деятельности по ликвидации загрязнений; торговли оптовой и розничной; ремонта автотранспортных средств и мотоциклов; деятельности в области информации и связи; деятельности административной и сопутствующих дополнительных услуг; государственного управления и обеспечения военной безопасности; социального обеспечения; деятельности в области здравоохранения и социальных услуг; деятельности в области культуры, спорта, организации досуга и развлечений; предоставления прочих видов услуг.

Инвестиции в основной капитал по «чистым» видам экономической деятельности¹⁾

без субъектов малого предпринимательства и объема инвестиций,
не наблюдаемых прямыми статистическими методами;
в фактически действовавших ценах

| | 2020 | | 2021 | | 2022 | |
|--|-----------------|--------------|-----------------|--------------|-----------------|--------------|
| | млн. рублей | в %к итогу | млн. рублей | в %к итогу | млн. рублей | в %к итогу |
| Инвестиции в основной капитал, всего | 334068,3 | 100,0 | 383380,3 | 100,0 | 452077,6 | 100,0 |
| в том числе по видам экономической деятельности: | | | | | | |
| сельское, лесное хозяйство, охота, рыболовство и рыбоводство | 3882,4 | 1,2 | 4903,2 | 1,3 | 6066,6 | 1,3 |
| из них: | | | | | | |
| сельское хозяйство | 3665,6 | 1,1 | 4652,8 | 1,2 | 5757,3 | 1,3 |
| лесоводство и лесозаготовки | 136,0 | 0,0 | 250,4 | 0,1 | 299,4 | 0,1 |
| добыча полезных ископаемых | 12193,4 | 3,6 | 13378,9 | 3,5 | 16007,9 | 3,5 |
| из них: | | | | | | |
| добыча угля | 977,8 | 0,3 | 501,4 | 0,1 | 3226,0 | 0,7 |
| добыча металлических руд | 11200,4 | 3,3 | 12844,8 | 3,4 | 12389,7 | 2,7 |
| добыча прочих полезных ископаемых | * | * | 32,7 | 0,0 | * | * |
| обрабатывающие производства | 243059,5 | 72,8 | 261094,0 | 68,1 | 216459,3 | 47,9 |
| из них: | | | | | | |
| производство пищевых продуктов | 1030,7 | 0,3 | 1210,5 | 0,3 | 1463,4 | 0,3 |
| производство напитков | * | * | - | - | - | - |
| обработка древесины и производство изделий из дерева и пробки, кроме мебели, производство изделий из соломки и материалов для плетения | - | - | - | - | - | - |
| деятельность полиграфическая и копирование носителей информации | - | - | - | - | - | - |
| производство кокса и нефтепродуктов | * | * | * | * | * | * |
| производство прочей неметаллической минеральной продукции | 66,7 | 0,0 | * | * | 37,5 | 0,0 |
| производство готовых металлических изделий, кроме машин и оборудования | * | * | 104,6 | 0,0 | * | * |
| производство прочих транспортных средств и оборудования | 49,2 | 0,0 | 50,1 | 0,0 | * | * |
| производство прочих готовых изделий | * | * | * | * | * | * |
| ремонт и монтаж машин и оборудования | 29,4 | 0,0 | 38,0 | 0,0 | 51,5 | 0,0 |
| обеспечение электрической энергией, газом и паром; кондиционирование воздуха | 13624,7 | 4,1 | 13361,9 | 3,5 | 19673,9 | 4,4 |
| в том числе: | | | | | | |
| обеспечение электрической энергией, газом и паром; кондиционирование воздуха | 13624,7 | 4,1 | 13361,9 | 3,5 | 19673,9 | 4,4 |
| водоснабжение; водоотведение, организация сбора и утилизации отходов, деятельность по ликвидации загрязнений | 295,2 | 0,1 | 262,3 | 0,1 | 27,5 | 0,0 |

¹⁾ За 2022г. данные предварительные

ИНВЕСТИЦИИ

| | 2020 | | 2021 | | 2022 | |
|---|-------------|------------|-------------|------------|-------------|------------|
| | млн. рублей | в %к итогу | млн. рублей | в %к итогу | млн. рублей | в %к итогу |
| строительство | 2405,0 | 0,7 | 5676,4 | 1,5 | 12789,0 | 2,8 |
| торговля оптовая и розничная; ремонт автотранспортных средств и мотоциклов | 264,7 | 0,1 | 1593,7 | 0,4 | 1507,8 | 0,3 |
| в том числе: | | | | | | |
| торговля оптовая и розничная автотранспортными средствами и мотоциклами и их ремонт | 2,9 | 0,0 | 17,3 | 0,0 | 278,3 | 0,0 |
| торговля оптовая, кроме оптовой торговли автотранспортными средствами и мотоциклами | 89,9 | 0,0 | 1111,6 | 0,3 | 379,5 | 0,1 |
| торговля розничная, кроме торговли автотранспортными средствами и мотоциклами | 171,9 | 0,1 | 464,8 | 0,1 | 849,9 | 0,2 |
| транспортировка и хранение | 42190,2 | 12,6 | 67181,4 | 17,5 | 153745,0 | 34,0 |
| деятельность гостиниц и предприятий общественного питания | 149,4 | 0,0 | 26,6 | 0,0 | 302,8 | 0,1 |
| деятельность в области информации и связи | 5343,3 | 1,6 | 6018,8 | 1,6 | 5608,7 | 1,2 |
| деятельность финансовая и страховая | 404,4 | 0,1 | 263,2 | 0,1 | 304,6 | 0,1 |
| деятельность по операциям с недвижимым имуществом | 1481,4 | 0,4 | 1711,5 | 0,4 | 7535,6 | 1,7 |
| деятельность профессиональная, научная и техническая | 2961,9 | 0,9 | 1625,9 | 0,4 | 5642,9 | 1,2 |
| деятельность административная и сопутствующие дополнительные услуги | 68,7 | 0,0 | 142,3 | 0,0 | 104,2 | 0,0 |
| государственное управление и обеспечение военной безопасности; социальное обеспечение | 1176,3 | 0,4 | 2014,1 | 0,5 | 1748,0 | 0,4 |
| образование | 1048,8 | 0,3 | 1344,2 | 0,4 | 2021,6 | 0,4 |
| деятельность в области здравоохранения и социальных услуг | 2248,3 | 0,7 | 2036,0 | 0,5 | 1925,5 | 0,4 |
| деятельность в области культуры, спорта, организации досуга и развлечений | 1256,3 | 0,4 | 714,9 | 0,2 | 586,4 | 0,1 |
| предоставление прочих видов услуг | 14,4 | 0,0 | 31,0 | 0,0 | 20,3 | 0,0 |

Инвестиции в нефинансовые активы¹⁾

без субъектов малого предпринимательства и объема инвестиций, не наблюдаемых прямыми статистическими методами

| | Млн. рублей | | | В % к итогу | | |
|--|-----------------|-----------------|--------------------|--------------|--------------|--------------------|
| | 2020 | 2021 | 2022 ²⁾ | 2020 | 2021 | 2022 ²⁾ |
| Инвестиции в нефинансовые активы, всего | 334685,9 | 394713,9 | 452940,3 | 100,0 | 100,0 | 100,0 |
| в том числе | | | | | | |
| инвестиции в основной капитал | 334068,3 | 383380,3 | 452077,6 | 99,8 | 97,1 | 99,8 |
| инвестиции в произведенные нефинансовые активы | 617,6 | 11333,6 | 862,7 | 0,2 | 2,9 | 0,2 |

Распределение организаций по оценке целей инвестирования в основной капитал³⁾ по материалам выборочных обследований инвестиционной активности организаций

в % от общего числа организаций

| | 2015 | 2019 | 2020 | 2021 | 2022 |
|---|------|------|------|------|------|
| Цели инвестирования в основной капитал | | | | | |
| Увеличение производственных мощностей с неизменной номенклатурой продукции | 31 | 12 | 19 | 16 | 19 |
| Увеличение производственных мощностей с расширенной номенклатурой продукции | 11 | 2 | 2 | 8 | 9 |
| Автоматизация и механизация существующего производственного процесса | 26 | 44 | 60 | 57 | 54 |

¹⁾ В инвестиции в основной капитал включены инвестиции в объекты интеллектуальной собственности: произведения науки, литературы и искусства; программное обеспечение и базы данных для ЭВМ, изобретения, полезные модели, промышленные образцы, селекционные достижения, произведенные нематериальные поисковые затраты, затраты на научно-исследовательские опытно-конструкторские и технологические работы и т.д.

²⁾ Данные предварительные

³⁾ С 2017г. – по организациям, осуществляющим деятельность в сфере добычи полезных ископаемых, обрабатывающей промышленности, обеспечения электрической энергией, газом и паром; кондиционирования воздуха, водоснабжения; водоотведения, организации сбора и утилизации отходов, деятельности по ликвидации загрязнений. До 2017г. – по организациям, осуществляющим деятельность по добыче полезных ископаемых, в обрабатывающих производствах, производстве и распределении электроэнергии, газа и воды

ИНВЕСТИЦИИ

| | 2015 | 2019 | 2020 | 2021 | 2022 |
|---|------|------|------|------|------|
| Внедрение новых производственных технологий | 34 | 7 | 13 | 16 | 12 |
| Снижение себестоимости продукции | 30 | 58 | 64 | 64 | 59 |
| Экономия энергоресурсов | 24 | 23 | 17 | 18 | 21 |
| Замена изношенной техники и оборудования | 52 | 74 | 79 | 77 | 73 |
| Создание новых рабочих мест | 25 | 5 | 2 | 13 | 8 |

Распределение организаций по оценке факторов, ограничивающих инвестиционную деятельность¹⁾

по материалам выборочных обследований инвестиционной активности организаций

в % от общего числа организаций

| | 2015 | 2019 | 2020 | 2021 | 2022 |
|--|------|------|------|------|------|
| Факторы, ограничивающие инвестиционную деятельность | | | | | |
| Недостаточный спрос на продукцию | 3 | 12 | 22 | 8 | 13 |
| Недостаток собственных финансовых средств | 32 | 83 | 87 | 72 | 80 |
| Высокий процент коммерческого кредита | 12 | 28 | 24 | 22 | 61 |
| Сложный механизм получения кредитов для реализации инвестиционных проектов | 6 | 21 | 17 | 16 | 54 |
| Инвестиционные риски | 22 | 20 | 23 | 18 | 53 |
| Неудовлетворительное состояние технической базы | 22 | 28 | 25 | 16 | 61 |
| Низкая прибыльность инвестиций в основной капитал | 11 | 20 | 16 | 11 | 12 |
| Неопределенность экономической ситуации в стране | 51 | 64 | 69 | 63 | 64 |
| Несовершенная нормативно-правовая база, регулирующая инвестиционные процессы | 13 | 15 | 11 | 11 | 49 |

12.2. Финансовые вложения

Общий объем финансовых вложений организаций (без субъектов малого предпринимательства) в 2022 году составил 167455 млн. рублей, в том числе на долгосрочные финансовые вложения приходилось 5438 млн. рублей, или 3,2% (в 2021г. – 0,4%, в 2020г. – 6,2%, в 2019г. – 2,4%).

Структура финансовых вложений организаций

| | Поступило за январь-декабрь 2022г. | | Накоплено на конец декабря 2022г. | |
|--|------------------------------------|--------------|-----------------------------------|--------------|
| | млн. рублей | в % к итогу | млн. рублей | в % к итогу |
| Общий объем финансовых вложений | 167455 | 100,0 | 44831 | 100,0 |
| в том числе: | | | | |
| долгосрочные финансовые вложения организаций | 5438 | 3,2 | 27347 | 61,0 |
| в том числе: | | | | |
| в паи и акции других организаций | 231 | 0,1 | 17285 | 38,6 |
| в долговые ценные бумаги и депозитные сертификаты | - | - | * | * |
| предоставленные займы | 5207 | 3,1 | 9714 | 21,7 |
| банковские вклады | - | - | - | - |
| прочие долгосрочные финансовые вложения | - | - | * | * |
| краткосрочные финансовые вложения организаций | 162017 | 96,8 | 17484 | 39,0 |
| в том числе: | | | | |
| в паи и акции других организаций | * | * | 354 | 0,8 |
| в долговые ценные бумаги и депозитные сертификаты | * | * | 445 | 1,0 |
| предоставленные займы | 22962 | 13,7 | 12228 | 27,3 |
| банковские вклады | 136517 | 81,5 | 4119 | 9,2 |
| прочие краткосрочные финансовые вложения | 2412 | 1,4 | 338 | 0,7 |

Основными направлениями долгосрочных финансовых вложений за 2022 год были вложения в предоставленные займы – 5207 млн. рублей, краткосрочных - вложения в банковские вклады – 136517 млн. рублей.

¹⁾ С 2017г. – по организациям, осуществляющим деятельность в сфере добычи полезных ископаемых, обрабатывающей промышленности, обеспечения электрической энергией, газом и паром; кондиционирования воздуха, водоснабжения; водоотведения, организации сбора и утилизации отходов, деятельности по ликвидации загрязнений. До 2017г. – по организациям, осуществляющим деятельность по добыче полезных ископаемых, в обрабатывающих производствах, производстве и распределении электроэнергии, газа и воды

ИНВЕСТИЦИИ

На конец 2022 года накоплено финансовых вложений на сумму 44831 млн. рублей, из них на долгосрочные вложения приходилось 27347 млн. рублей (61,0%), на краткосрочные – 17484 млн. рублей (39,0%).

Финансовые вложения по видам экономической деятельности за 2022 год

без субъектов малого предпринимательства; млн. рублей

| | Финансовые вложения, всего | в том числе | |
|--|----------------------------|--------------|---------------|
| | | долгосрочные | краткосрочные |
| Всего | 167455 | 5438 | 162017 |
| из них по организациям с основным видом экономической деятельности: | | | |
| сельское, лесное хозяйство, охота, рыболовство и рыбоводство | 6744 | - | 6744 |
| добыча полезных ископаемых | 24833 | 4971 | 19862 |
| обрабатывающие производства | 40288 | 89 | 40199 |
| обеспечение электроэнергией газом и паром; кондиционирование воздуха | 9190 | - | 9190 |
| водоснабжение, водоотведение, организация сбора и утилизации отходов, деятельность по ликвидации загрязнений | - | - | - |
| строительство | 62275 | 213 | 62062 |
| торговля оптовая и розничная; ремонт автотранспортных средств и мотоциклов | 17689 | 69 | 17620 |
| транспортировка и хранение | 4856 | - | 4856 |
| деятельность гостиниц и предприятий общественного питания | - | - | - |
| деятельность в области информации и связи | * | - | * |
| деятельность финансовая и страховая | - | - | - |
| деятельность по операциям с недвижимым имуществом | 816 | 47 | 769 |
| деятельность профессиональная, научная и техническая | - | - | - |
| деятельность административная и сопутствующие дополнительные услуги | 132 | * | * |
| образование | * | * | * |
| деятельность в области здравоохранения и социальных услуг | - | - | - |
| предоставление прочих видов услуг | * | - | * |

В части финансовых вложений наиболее активны в 2022 году организации с основными видами деятельности «строительство» - 62275 млн. рублей (37,2%), «обрабатывающие производства» - 40288 млн. рублей (24,1%), «добыча полезных ископаемых» - 24833 млн. рублей (14,8%) и «торговля оптовая и розничная, ремонт автотранспортных средств и мотоциклов» - 17689 млн. рублей (10,6%).

Заемные средства организаций

| | 2020 | | 2021 | | 2022 | |
|--|--------------|--------------|--------------|--------------|---------------|--------------|
| | млн. рублей | в % к итогу | млн. рублей | в % к итогу | млн. рублей | в % к итогу |
| Накоплено заемных средств на конец отчетного периода, всего | 58691 | 100,0 | 62508 | 100,0 | 304249 | 100,0 |
| в том числе | | | | | | |
| кредиты банков | 38487 | 65,6 | 50101 | 80,2 | 151800 | 49,9 |
| из них банков - нерезидентов | 912 | 1,6 | 15 | 0,0 | * | * |
| бюджетные кредиты | - | - | - | - | - | - |
| займы, полученные от других организаций | 20204 | 34,4 | 12407 | 19,8 | 152449 | 50,1 |
| в том числе: | | | | | | |
| организаций - нерезидентов | 1012 | 1,7 | 815 | 1,3 | 42624 | 14,0 |
| организаций - резидентов | 19192 | 32,7 | 11592 | 18,5 | 109825 | 36,1 |
| в том числе: | | | | | | |
| нефинансовых организаций | 17189 | 29,3 | 10801 | 17,3 | 108298 | 35,6 |
| страховщиков и негосударственных пенсионных фондов (НПФ) | - | - | - | - | - | - |
| других финансовых организаций | 1007 | 1,7 | 662 | 1,0 | 1389 | 0,5 |
| населения и некоммерческих организаций, обслуживающих население | 996 | 1,7 | 129 | 0,2 | 138 | 0,0 |
| выпущенные долговые ценные бумаги | - | - | - | - | - | - |

Наибольший объем в накопленных заемных средствах на конец 2022 года составляют займы, полученные от других организаций – 50,1%, кредиты банков – 49,9%. Причем организации, находящиеся в Российской Федерации (резиденты), наиболее активны. Удельный вес займов, полученных от организаций-резидентов, составляет 36,1% от всех накопленных заемных средств.

МЕТОДОЛОГИЧЕСКИЕ ПОЯСНЕНИЯ

Инвестиции в основной капитал представляют собой совокупность затрат, направленных на воспроизводство основных средств (новое строительство, расширение, а также реконструкция и модернизация объектов, которые приводят к увеличению их первоначальной стоимости, приобретение машин, оборудования, транспортных средств, на формирование основного стада, многолетние насаждения и т.д.). Начиная с 2001 года, инвестиции в основной капитал учитываются без налога на добавленную стоимость.

Начиная с итогов за 2013 год, инвестиции в основной капитал формируются в новых границах активов, приведенных в соответствие с положениями по бухгалтерскому учету и СНС. Инвестиции в основной капитал представляют собой совокупность затрат на строительство, реконструкцию (включая расширение и модернизацию) объектов, которые приводят к увеличению их первоначальной стоимости; приобретение машин, оборудования, транспортных средств, производственного и хозяйственного инвентаря, бухгалтерский учет которых осуществляется в порядке, установленном для учета вложений во внеоборотные активы; на формирование рабочего, продуктивного и племенного стада, насаждение и выращивание многолетних культур; инвестиции в объекты интеллектуальной собственности: произведения науки, литературы и искусства; программное обеспечение и базы данных для ЭВМ, изобретения, полезные модели, промышленные образцы, селекционные достижения, произведенные нематериальные поисковые затраты и т.д.

Данные об инвестициях в основной капитал приведены с учетом инвестиционной деятельности субъектов малого предпринимательства и досчетов объема инвестиций, не наблюдаемых прямыми статистическими методами.

В состав инвестиций в основной капитал включены затраты, осуществленные за счет денежных средств граждан и юридических лиц, привлеченных организациями-застройщиками для долевого строительства.

Инвестиции в жилища – расходы на строительство жилых зданий, т.е. зданий, предназначенных для временного проживания людей.

Инвестиции в здания и сооружения – расходы на строительство зданий и сооружений, которые складываются из выполненных строительных работ и приходящихся на них прочих капитальных затрат. При этом в затраты на строительство зданий включаются затраты на коммуникации внутри здания, необходимые для его эксплуатации.

Инвестиции в машины, оборудование, транспортные средства – это затраты на приобретение машин, оборудования, транспортных средств, а также затраты на монтаж оборудования на месте его постоянной эксплуатации, проверку и испытание качества монтажа.

Инвестиции в основной капитал по видам экономической деятельности показаны в соответствии с классификатором ОКВЭД, исходя из назначения основных средств, т.е. той сферы деятельности, в которой они будут функционировать.

Финансовые вложения – вложения денежных средств, материальных и иных ценностей в ценные бумаги других юридических лиц, процентные облигации государственных и местных займов, в уставные (складочные) капиталы других юридических лиц, созданных на территории страны, капитал организаций за рубежом и т.п., а также займы, предоставленные другим юридическим лицам.

ИНФОГРАФИКА/ Строительство и инвестиции

ОБ ИНВЕСТИЦИОННОЙ ДЕЯТЕЛЬНОСТИ

ЯНВАРЬ-ДЕКАБРЬ 2022 ГОДА

ИНВЕСТИЦИИ В
ОСНОВНОЙ КАПИТАЛ
млрд. рублей

464,1



108,8

% к январю-декабрю 2021г.
в сопоставимых ценах

ОСНОВНЫЕ СФЕРЫ ВЛОЖЕНИЯ ИНВЕСТИЦИЙ



ОСНОВНЫЕ ФОНДЫ

раздел 13



13. ОСНОВНЫЕ ФОНДЫ

Основными фондами являются произведенные активы, используемые неоднократно или постоянно в течение длительного периода времени, но не менее одного года, для производства товаров и оказания услуг. В составе основных фондов области учитываются основные фонды предприятий всех форм собственности, а также основные фонды, находящиеся в собственности физических лиц. Учет основных фондов ведется по видам деятельности, видам основных фондов, основным позициям институциональных секторов и в территориальном разрезе. Состояние, структура и стоимость основных фондов, и, прежде всего их активной части (машин и оборудования, транспортных средств), наряду с другими показателями характеризуют уровень и условия социально-экономического развития региона. Анализ основных фондов позволяет определить приоритетные направления инвестиций, эффективность производства в регионе, что необходимо для своевременного принятия решений и практических мер на различных уровнях управления.

Полная учетная стоимость основных фондов Амурской области (с учетом переоценки, проведенной коммерческими организациями) к концу 2021 года насчитывала 2387967 млн. рублей, из них значительная часть – 69,0% приходилась на основные фонды коммерческих и некоммерческих организаций, 28,1% - на основные фонды, находящиеся в собственности граждан, 2,9% - на основные фонды субъектов малого предпринимательства.

Основные фонды

| Годы | на конец года, по полной учетной стоимости |
|------|--|
| | Млн. рублей |
| 2010 | 562364 |
| 2011 | 623125 |
| 2012 | 759529 |
| 2013 | 816040 |
| 2014 | 830450 |
| 2015 | 863641 |
| 2016 | 1009163 |
| 2017 | 1072521 |
| 2018 | 1168547 |
| 2019 | 1886666 |
| 2020 | 2159954 |
| 2021 | 2387967 |

Основные характеристики состояния основных фондов

| | 2015 | 2018 | 2019 | 2020 | 2021 |
|---|-------|-------|--------|-------|--------|
| Ввод в действие основных фондов (в фактически действовавших ценах), млн. рублей | 42887 | 66125 | 174009 | 95786 | 174610 |
| Коэффициент обновления основных фондов (в фактически действовавших ценах), % | 5,0 | 5,7 | 9,3 | 4,4 | 7,5 |
| Коэффициент выбытия основных фондов (в фактически действовавших ценах), % | 0,4 | 0,5 | 0,3 | 0,3 | 0,3 |
| Степень износа основных фондов (по полному кругу организаций) на конец года, % | 43,9 | 43,8 | 36,4 | 39,2 | 41,9 |

Основные фонды по видам экономической деятельности в 2021 году распределились следующим образом: 38,8% - занимали основные фонды транспортировки и хранения, 28,5% - деятельность по операциям с недвижимым имуществом, 12,2% - обеспечение электрической энергией, газом и паром; кондиционирование воздуха.

Наличие и состояние основных фондов по видам экономической деятельности

| | на конец года, по полной учетной стоимости | | | |
|--|--|----------------|----------------|----------------|
| | Млн. рублей | | | |
| | 2018 | 2019 | 2020 | 2021 |
| Всего | 1168547 | 1886666 | 2159954 | 2387967 |
| в том числе по видам экономической деятельности: | | | | |
| Сельское, лесное хозяйство, охота, рыболовство и рыбоводство | 42233 | 44955 | 41613 | 56427 |
| Добыча полезных ископаемых | 62933 | 96207 | 99925 | 112378 |
| Обрабатывающие производства | 14692 | 15147 | 46155 | 51134 |

ОСНОВНЫЕ ФОНДЫ

| | Млн. рублей | | | |
|--|-------------|--------|--------|--------|
| | 2018 | 2019 | 2020 | 2021 |
| Обеспечение электрической энергией, газом и паром; кондиционирование воздуха | 184573 | 248381 | 237763 | 290045 |
| Водоснабжение; водоотведение, организация сбора и утилизации отходов, деятельность по ликвидации загрязнений | 5800 | 5870 | 6611 | 9401 |
| Строительство | 37704 | 23920 | 23542 | 32086 |
| Торговля оптовая и розничная; ремонт автотранспортных средств и мотоциклов | 11067 | 12861 | 13727 | 17398 |
| Транспортировка и хранение | 553207 | 609179 | 830003 | 925248 |
| Деятельность гостиниц и предприятий общественного питания | 3997 | 4603 | 4894 | 6160 |
| Деятельность в области информации и связи | 38295 | 40791 | 41900 | 46037 |
| Деятельность финансовая и страховая | 8630 | 9250 | 10590 | 10200 |
| Деятельность по операциям с недвижимым имуществом | 95384 | 638650 | 659001 | 680139 |
| Деятельность профессиональная, научная и техническая | 5867 | 6675 | 7281 | 7617 |
| Деятельность административная и сопутствующие дополнительные услуги | 1983 | 1737 | 2828 | 5471 |
| Государственное управление и обеспечение военной безопасности; социальное обеспечение | 52747 | 70741 | 69967 | 66688 |
| Образование | 21019 | 24038 | 26112 | 26388 |
| Деятельность в области здравоохранения и предоставления социальных услуг | 22245 | 24200 | 28462 | 31776 |
| Деятельность в области культуры, спорта, организации досуга и развлечений | 4524 | 4927 | 6079 | 7556 |
| Предоставление прочих видов услуг | 1647 | 4534 | 3501 | 5818 |

Ввод в действие основных фондов по видам экономической деятельности

| | Млн. рублей | | | |
|--|--------------|---------------|--------------|---------------|
| | 2018 | 2019 | 2020 | 2021 |
| Всего | 66125 | 174009 | 95786 | 174610 |
| в том числе по видам экономической деятельности: | | | | |
| Сельское, лесное хозяйство, охота, рыболовство и рыбоводство | 4388 | 3781 | 3788 | 7430 |
| Добыча полезных ископаемых | 6924 | 20423 | 7281 | 14031 |
| Обрабатывающие производства | 1763 | 841 | 9930 | 4336 |
| Обеспечение электрической энергией, газом и паром; кондиционирование воздуха | 14745 | 64064 | 13454 | 48516 |
| Водоснабжение; водоотведение, организация сбора и утилизации отходов, деятельность по ликвидации загрязнений | 471 | 1288 | 770 | 828 |
| Строительство | 6328 | 1941 | 5886 | 5365 |
| Торговля оптовая и розничная; ремонт автотранспортных средств и мотоциклов | 792 | 761 | 998 | 1893 |
| Транспортировка и хранение | 23092 | 44685 | 36624 | 61290 |
| Деятельность гостиниц и предприятий общественного питания | 16 | 240 | 154 | 136 |
| Деятельность в области информации и связи | 1872 | 2521 | 1960 | 2508 |
| Деятельность финансовая и страховая | 244 | 403 | 1710 | 1859 |
| Деятельность по операциям с недвижимым имуществом | 2414 | 28287 | 6373 | 15544 |
| Деятельность профессиональная, научная и техническая | 608 | 301 | 479 | 2282 |
| Деятельность административная и сопутствующие дополнительные услуги | 93 | 365 | 61 | 784 |
| Государственное управление и обеспечение военной безопасности; социальное обеспечение | 1098 | 1402 | 1510 | 1866 |
| Образование | 453 | 987 | 666 | 774 |
| Деятельность в области здравоохранения и предоставления социальных услуг | 364 | 851 | 2210 | 2324 |
| Деятельность в области культуры, спорта, организации досуга и развлечений | 428 | 207 | 799 | 953 |
| Предоставление прочих видов услуг | 32 | 661 | 1133 | 1891 |

Степень износа основных фондов по видам экономической деятельности

| | на конец года, % | | | |
|--|------------------|-------------|-------------|-------------|
| | 2018 | 2019 | 2020 | 2021 |
| Всего | 43,8 | 36,4 | 39,2 | 41,9 |
| в том числе по видам экономической деятельности: | | | | |
| Сельское, лесное хозяйство, охота, рыболовство и рыбоводство | 40,7 | 44,6 | 47,3 | 50,6 |
| Добыча полезных ископаемых | 54,7 | 48,4 | 49,5 | 49,3 |
| Обрабатывающие производства | 41,5 | 44,6 | 32,0 | 35,1 |
| Обеспечение электрической энергией, газом и паром; кондиционирование воздуха | 38,6 | 32,2 | 40,7 | 37,9 |
| Водоснабжение; водоотведение, организация сбора и утилизации отходов, деятельность по ликвидации загрязнений | 42,7 | 27,0 | 21,7 | 23,2 |

ОСНОВНЫЕ ФОНДЫ

| | 2018 | 2019 | 2020 | 2021 |
|---|------|------|------|------|
| Строительство | 56,9 | 63,3 | 61,2 | 45,0 |
| Торговля оптовая и розничная; ремонт автотранспортных средств и мотоциклов | 40,2 | 43,3 | 56,3 | 55,5 |
| Транспортировка и хранение | 43,3 | 43,0 | 45,6 | 53,3 |
| Деятельность гостиниц и предприятий общественного питания | 44,8 | 45,0 | 48,2 | 50,5 |
| Деятельность в области информации и связи | 62,5 | 64,2 | 64,8 | 62,4 |
| Деятельность финансовая и страховая | 44,7 | 49,4 | 44,5 | 48,0 |
| Деятельность по операциям с недвижимым имуществом | 32,8 | 24,4 | 26,0 | 25,6 |
| Деятельность профессиональная, научная и техническая | 58,3 | 55,8 | 53,2 | 61,0 |
| Деятельность административная и сопутствующие дополнительные услуги | 52,8 | 66,7 | 78,9 | 61,5 |
| Государственное управление и обеспечение военной безопасности; социальное обеспечение | 45,7 | 34,3 | 28,4 | 21,4 |
| Образование | 56,6 | 55,8 | 55,1 | 56,1 |
| Деятельность в области здравоохранения и предоставления социальных услуг | 49,1 | 51,1 | 49,7 | 50,3 |
| Деятельность в области культуры, спорта, организации досуга и развлечений | 42,1 | 50,8 | 45,5 | 38,5 |
| Предоставление прочих видов услуг | 68,9 | 89,3 | 52,9 | 30,9 |

**Коэффициенты обновления и выбытия основных фондов
по «чистым видам» экономической деятельности**

в фактических ценах, в %

| | Коэффициенты обновления основных фондов | | | | Коэффициенты выбытия основных фондов | | | |
|--|---|------------|------------|------------|--------------------------------------|------------|------------|------------|
| | 2018 | 2019 | 2020 | 2021 | 2018 | 2019 | 2020 | 2021 |
| Всего | 5,7 | 9,3 | 4,4 | 7,5 | 0,5 | 0,3 | 0,3 | 0,3 |
| по видам экономической деятельности: | | | | | | | | |
| Сельское, лесное хозяйство, охота, рыболовство и рыбоводство | 10,4 | 8,3 | 9,1 | 13,2 | 1,5 | 1,0 | 1,5 | 1,4 |
| Добыча полезных ископаемых | 11,0 | 21,3 | 7,3 | 12,5 | 2,1 | 0,8 | 1,0 | 1,5 |
| Обрабатывающие производства | 12,0 | 5,5 | 21,5 | 8,5 | 0,7 | 1,3 | 1,2 | 0,4 |
| Обеспечение электрической энергией, газом и паром; кондиционирование воздуха | 8,0 | 25,9 | 5,7 | 17,0 | 0,2 | 0,1 | 0,1 | 0,1 |
| Водоснабжение; водоотведение, организация сбора и утилизации отходов, деятельность по ликвидации загрязнений | 8,2 | 21,5 | 11,6 | 9,0 | 0,7 | 0,4 | 0,5 | 1,0 |
| Строительство | 16,7 | 8,1 | 24,8 | 16,9 | 1,5 | 1,2 | 1,2 | 0,5 |
| Торговля оптовая и розничная; ремонт автотранспортных средств и мотоциклов | 7,2 | 5,9 | 7,3 | 10,9 | 2,6 | 3,1 | 0,6 | 0,4 |
| Транспортировка и хранение | 4,2 | 7,4 | 4,4 | 6,6 | 0,2 | 0,2 | 0,4 | 0,3 |
| Деятельность гостиниц и предприятий общественного питания | 0,4 | 5,2 | 3,2 | 2,2 | 0,4 | 0,2 | 0,3 | 0,03 |
| Деятельность в области информации и связи | 4,9 | 6,2 | 4,7 | 5,4 | 0,3 | 0,4 | 0,8 | 0,9 |
| Деятельность финансовая и страховая | 2,8 | 4,5 | 15,9 | 18,4 | 1,4 | 2,1 | 1,2 | 0,4 |
| Деятельность по операциям с недвижимым имуществом | 2,5 | 4,4 | 1,0 | 2,3 | 0,3 | 0,0 | 0,1 | 0,1 |
| Деятельность профессиональная, научная и техническая | 10,3 | 4,2 | 6,6 | 30,2 | 0,9 | 1,1 | 0,5 | 2,4 |
| Деятельность административная и сопутствующие дополнительные услуги | 4,6 | 19,9 | 2,2 | 15,0 | 0,3 | 2,2 | 0,2 | 0,3 |
| Государственное управление и обеспечение военной безопасности; социальное обеспечение | 2,1 | 2,4 | 2,2 | 2,8 | 0,5 | 0,4 | 0,3 | 0,3 |
| Образование | 2,2 | 4,1 | 2,6 | 2,9 | 0,2 | 0,2 | 0,2 | 0,2 |
| Деятельность в области здравоохранения и предоставления социальных услуг | 1,7 | 3,5 | 7,8 | 7,3 | 0,8 | 0,9 | 0,4 | 1,2 |
| Деятельность в области культуры, спорта, организации досуга и развлечений | 9,5 | 4,1 | 13,1 | 12,7 | 0,1 | 0,3 | 0,1 | 0,7 |
| Предоставление прочих видов услуг | 2,0 | 14,6 | 29,4 | 32,5 | 0,3 | 0,1 | 0,2 | 0,4 |

ОСНОВНЫЕ ФОНДЫ

Наличие, видовая структура и состояние основных фондов коммерческих организаций по видам экономической деятельности¹⁾

по полной учетной стоимости; на конец года

| | Наличие основных фондов, млн.рублей | | | | В % к итогу | | | |
|--|--|---------------|----------------|----------------|--------------|--------------|--------------|--------------|
| | 2018 | 2019 | 2020 | 2021 | 2018 | 2019 | 2020 | 2021 |
| Все основные фонды | 781922 | 924942 | 1181538 | 1340578 | 100,0 | 100,0 | 100,0 | 100,0 |
| из них: | | | | | | | | |
| здания | 88692 | 100873 | 105699 | 125272 | 11,3 | 10,9 | 9,0 | 9,3 |
| сооружения | 440408 | 523630 | 745741 | 815016 | 56,3 | 56,6 | 63,1 | 60,8 |
| машины и оборудование | 180778 | 219756 | 256221 | 311294 | 23,1 | 23,7 | 21,7 | 23,2 |
| транспортные средства | 65936 | 70914 | 65898 | 81448 | 8,4 | 7,7 | 5,6 | 6,1 |
| Сельского, лесного хозяйства, охоты, рыболовства и рыбоводства | 23389 | 25650 | 26028 | 28994 | 100,0 | 100,0 | 100,0 | 100,0 |
| из них: | | | | | | | | |
| здания | 4665 | 4788 | 5103 | 5706 | 19,9 | 18,7 | 19,6 | 19,7 |
| сооружения | 1790 | 2052 | 1595 | 2194 | 7,7 | 8,0 | 6,1 | 7,6 |
| машины и оборудование | 14119 | 15676 | 15986 | 17459 | 60,4 | 61,1 | 61,4 | 60,2 |
| транспортные средства | 1754 | 2008 | 2163 | 2321 | 7,5 | 7,8 | 8,3 | 8,0 |
| Добычи полезных ископаемых | 71921 | 93283 | 97477 | 101981 | 100,0 | 100,0 | 100,0 | 100,0 |
| из них: | | | | | | | | |
| здания | 15896 | 20638 | 20938 | 22550 | 22,1 | 22,1 | 21,5 | 22,1 |
| сооружения | 22683 | 30890 | 34091 | 34048 | 31,5 | 33,1 | 35,0 | 33,4 |
| машины и оборудование | 22339 | 29593 | 30610 | 32625 | 31,1 | 31,7 | 31,4 | 32,0 |
| транспортные средства | 8001 | 8932 | 8800 | 10048 | 11,1 | 9,6 | 9,0 | 9,9 |
| Обработывающих производств | 10005 | 9630 | 71418 | 77561 | 100,0 | 100,0 | 100,0 | 100,0 |
| из них: | | | | | | | | |
| здания | 3618 | 3185 | 6076 | 6249 | 36,1 | 33,1 | 8,5 | 8,0 |
| сооружения | 1217 | 868 | 38978 | 42635 | 12,1 | 9,0 | 54,5 | 55,0 |
| машины и оборудование | 4420 | 4813 | 25545 | 27692 | 44,2 | 49,9 | 35,8 | 35,7 |
| транспортные средства | 747 | 762 | 815 | 981 | 7,5 | 7,9 | 1,1 | 1,3 |
| Обеспечения электрической энергией, газом и паром; кондиционирования воздуха | 163151 | 183480 | 190543 | 220042 | 100,0 | 100,0 | 100,0 | 100,0 |
| из них: | | | | | | | | |
| здания | 18705 | 21329 | 20944 | 32144 | 11,5 | 11,6 | 11,0 | 14,6 |
| сооружения | 98863 | 109356 | 118389 | 123662 | 60,6 | 59,6 | 62,1 | 56,2 |
| машины и оборудование | 44147 | 50875 | 49138 | 62408 | 27,0 | 27,7 | 25,8 | 28,4 |
| транспортные средства | 1360 | 1815 | 1960 | 1719 | 0,8 | 1,0 | 1,0 | 0,8 |
| Водоснабжения; водоотведения, организации сбора и утилизации отходов, деятельности по ликвидации загрязнений | 2407 | 2867 | 3732 | 3920 | 100,0 | 100,0 | 100,0 | 100,0 |
| из них: | | | | | | | | |
| здания | 505 | 507 | 480 | 388 | 21,0 | 17,6 | 12,8 | 9,9 |
| сооружения | 317 | 286 | 592 | 961 | 13,2 | 10,0 | 15,9 | 24,5 |
| машины и оборудование | 1072 | 1563 | 2176 | 2410 | 44,5 | 54,5 | 58,3 | 61,5 |
| транспортные средства | 508 | 510 | 484 | 153 | 21,1 | 17,8 | 12,9 | 3,9 |
| Строительства | 33746 | 29404 | 14934 | 17714 | 100,0 | 100,0 | 100,0 | 100,0 |
| из них: | | | | | | | | |
| здания | 9532 | 9330 | 3203 | 3315 | 28,2 | 31,7 | 21,5 | 18,7 |
| сооружения | 2701 | 2241 | 559 | 631 | 8,0 | 7,6 | 3,7 | 3,6 |
| машины и оборудование | 15170 | 12740 | 7200 | 9355 | 44,9 | 43,3 | 48,2 | 52,8 |
| транспортные средства | 6337 | 5062 | 3969 | 4405 | 18,8 | 17,2 | 26,6 | 24,9 |
| Торговли оптовой и розничной; ремонта автотранспортных средств и мотоциклов | 4756 | 5089 | 223184 | 265631 | 100,0 | 100,0 | 100,0 | 100,0 |
| из них: | | | | | | | | |
| здания | 1427 | 1718 | 5948 | 9136 | 30,0 | 33,8 | 2,7 | 3,4 |
| сооружения | 1375 | 1378 | 193714 | 221503 | 28,9 | 27,1 | 86,8 | 83,4 |
| машины и оборудование | 1418 | 1464 | 22075 | 33293 | 29,8 | 28,8 | 9,9 | 12,5 |
| транспортные средства | 513 | 504 | 1425 | 1675 | 10,8 | 9,9 | 0,6 | 0,6 |
| Транспортировка и хранение | 425155 | 471892 | 378634 | 503295 | 100,0 | 100,0 | 100,0 | 100,0 |

¹⁾ Без субъектов малого предпринимательства

ОСНОВНЫЕ ФОНДЫ

| | Наличие основных фондов, млн.рублей | | | | В % к итогу | | | |
|---|--|--------|--------|--------|-------------|-------|-------|-------|
| | 2018 | 2019 | 2020 | 2021 | 2018 | 2019 | 2020 | 2021 |
| из них: | | | | | | | | |
| здания | 27667 | 31377 | 28305 | 36658 | 6,5 | 6,6 | 7,5 | 7,3 |
| сооружения | 295742 | 321226 | 262338 | 358817 | 69,5 | 68,1 | 69,3 | 71,3 |
| машины и оборудование | 56486 | 69925 | 44791 | 85403 | 13,3 | 14,8 | 11,8 | 17,0 |
| транспортные средства | 45160 | 49130 | 43194 | 22356 | 10,6 | 10,4 | 11,4 | 4,4 |
| Деятельность в области информации и связи | 31526 | 34426 | 36218 | 37005 | 100,0 | 100,0 | 100,0 | 100,0 |
| из них: | | | | | | | | |
| здания | 1023 | 1041 | 1050 | 1079 | 3,2 | 3,0 | 2,9 | 2,9 |
| сооружения | 13585 | 14236 | 14603 | 15557 | 43,1 | 41,4 | 40,3 | 42,0 |
| машины и оборудование | 16556 | 18649 | 20068 | 19857 | 52,5 | 54,2 | 55,4 | 53,7 |
| транспортные средства | 241 | 265 | 261 | 283 | 0,8 | 0,8 | 0,7 | 0,8 |

**Степень износа и удельный вес полностью изношенных основных фондов
коммерческих организаций по видам экономической деятельности и видам основных фондов¹⁾**

| | Степень износа основных фондов, % | | | | Удельный вес полностью изношенных основных фондов, % | | | |
|--|--------------------------------------|-------------|-------------|-------------|---|-------------|------------|------------|
| | 2018 | 2019 | 2020 | 2021 | 2018 | 2019 | 2020 | 2021 |
| Все основные фонды | 41,8 | 39,5 | 34,4 | 34,5 | 11,6 | 11,1 | 9,8 | 9,8 |
| из них: | | | | | | | | |
| здания | 29,8 | 28,7 | 31,4 | 31,5 | 6,7 | 6,7 | 6,0 | 4,8 |
| сооружения | 35,1 | 33,0 | 26,4 | 27,3 | 5,8 | 5,6 | 4,5 | 5,3 |
| машины и оборудование | 62,6 | 56,9 | 53,8 | 50,2 | 25,3 | 25,1 | 24,7 | 22,2 |
| транспортные средства | 47,3 | 48,5 | 55,9 | 51,5 | 17,6 | 16,3 | 19,3 | 15,4 |
| Сельского, лесного хозяйства, охоты, рыболовства и рыбоводства | 46,6 | 49,9 | 51,1 | 49,5 | 11,7 | 15,2 | 16,3 | 15,5 |
| из них: | | | | | | | | |
| здания | 19,7 | 24,1 | 26,2 | 27,0 | 2,9 | 3,2 | 1,8 | 1,7 |
| сооружения | 28,3 | 33,4 | 33,4 | 34,9 | 4,6 | 3,3 | 3,6 | 2,1 |
| машины и оборудование | 56,8 | 58,9 | 60,1 | 57,8 | 14,3 | 19,6 | 21,1 | 20,6 |
| транспортные средства | 68,0 | 70,0 | 68,7 | 67,0 | 25,9 | 28,0 | 29,7 | 30,3 |
| Добычи полезных ископаемых | 55,8 | 48,2 | 49,9 | 48,9 | 23,7 | 21,1 | 21,3 | 19,2 |
| из них: | | | | | | | | |
| здания | 48,5 | 41,9 | 45,6 | 46,0 | 11,9 | 11,5 | 11,5 | 8,4 |
| сооружения | 47,3 | 40,0 | 42,3 | 41,8 | 8,9 | 9,8 | 11,2 | 11,2 |
| машины и оборудование | 69,6 | 59,3 | 59,9 | 57,5 | 36,2 | 32,2 | 33,6 | 31,2 |
| транспортные средства | 74,8 | 69,7 | 69,7 | 62,0 | 58,7 | 53,2 | 48,4 | 37,2 |
| Обрабатывающих производств | 43,0 | 44,8 | 48,1 | 51,2 | 14,4 | 16,2 | 13,9 | 17,9 |
| из них: | | | | | | | | |
| здания | 31,2 | 31,1 | 26,1 | 30,3 | 6,0 | 5,9 | 4,6 | 5,8 |
| сооружения | 27,8 | 40,0 | 49,2 | 52,4 | 5,5 | 7,7 | 8,9 | 16,2 |
| машины и оборудование | 53,5 | 51,3 | 50,7 | 53,5 | 20,2 | 23,1 | 23,1 | 22,9 |
| транспортные средства | 62,3 | 66,6 | 76,8 | 68,9 | 21,6 | 25,0 | 33,4 | 27,5 |
| Обеспечения электрической энергией, газом и паром; кондиционирования воздуха | 37,6 | 38,1 | 27,7 | 23,8 | 9,7 | 9,7 | 5,4 | 4,6 |
| из них: | | | | | | | | |
| здания | 16,0 | 19,9 | 28,3 | 24,0 | 2,5 | 2,2 | 5,5 | 3,4 |
| сооружения | 33,8 | 34,6 | 21,3 | 18,9 | 5,8 | 5,4 | 2,3 | 1,9 |
| машины и оборудование | 54,3 | 52,5 | 41,7 | 32,6 | 20,6 | 21,4 | 11,8 | 10,1 |
| транспортные средства | 65,8 | 61,0 | 57,7 | 44,2 | 32,2 | 31,9 | 33,3 | 18,4 |
| Водоснабжения; водоотведения, организа- ции сбора и утилизации отходов, деятель- ности по ликвидации загрязнений | 63,5 | 54,3 | 43,4 | 32,7 | 34,8 | 35,9 | 24,6 | 10,6 |
| из них: | | | | | | | | |
| здания | 37,1 | 38,4 | 38,4 | 36,1 | 14,8 | 18,2 | 16,4 | 15,5 |
| сооружения | 81,1 | 80,9 | 44,0 | 28,7 | 27,8 | 26,2 | 14,8 | 6,6 |
| машины и оборудование | 59,2 | 46,0 | 37,8 | 32,2 | 29,7 | 34,4 | 21,2 | 10,4 |
| транспортные средства | 88,3 | 80,4 | 73,2 | 54,0 | 63,8 | 63,3 | 59,7 | 25,1 |

¹⁾ Без субъектов малого предпринимательства

ОСНОВНЫЕ ФОНДЫ

| | Степень износа основных фондов, % | | | | Удельный вес полностью изношенных основных фондов, % | | | |
|--|-----------------------------------|------|------|------|--|------|------|------|
| | 2018 | 2019 | 2020 | 2021 | 2018 | 2019 | 2020 | 2021 |
| Строительство | 44,7 | 47,3 | 63,1 | 59,7 | 19,4 | 22,4 | 25,9 | 27,4 |
| из них: | | | | | | | | |
| здания | 27,0 | 30,1 | 40,0 | 41,4 | 12,3 | 13,2 | 11,0 | 9,9 |
| сооружения | 30,7 | 33,5 | 55,6 | 56,4 | 8,4 | 10,6 | 18,3 | 24,3 |
| машины и оборудование | 50,6 | 53,2 | 68,8 | 64,3 | 19,7 | 24,7 | 25,7 | 28,0 |
| транспортные средства | 63,1 | 70,4 | 72,4 | 64,1 | 28,5 | 38,7 | 39,3 | 39,8 |
| Торговли оптовой и розничной; ремонта автотранспортных средств и мотоциклов | 56,0 | 60,2 | 6,6 | 10,5 | 17,5 | 19,9 | 0,8 | 0,9 |
| из них: | | | | | | | | |
| здания | 42,5 | 49,7 | 16,7 | 15,7 | 17,3 | 19,6 | 4,3 | 3,3 |
| сооружения | 59,2 | 64,4 | 4,6 | 8,5 | 11,6 | 16,0 | 0,1 | 0,2 |
| машины и оборудование | 66,8 | 69,5 | 16,6 | 18,5 | 22,0 | 24,1 | 2,3 | 1,5 |
| транспортные средства | 54,6 | 56,1 | 78,1 | 81,1 | 18,6 | 20,2 | 57,8 | 64,3 |
| Транспортировка и хранение | 38,3 | 38,2 | 41,5 | 40,1 | 7,4 | 7,5 | 11,0 | 10,8 |
| из них: | | | | | | | | |
| здания | 27,4 | 23,8 | 31,6 | 32,8 | 1,4 | 2,4 | 5,5 | 4,2 |
| сооружения | 33,4 | 34,1 | 35,9 | 35,4 | 4,2 | 4,6 | 6,6 | 6,4 |
| машины и оборудование | 70,0 | 62,3 | 72,9 | 65,0 | 26,1 | 24,5 | 42,8 | 33,1 |
| транспортные средства | 37,4 | 39,7 | 48,9 | 33,1 | 7,1 | 5,3 | 8,1 | 7,6 |
| Деятельность в области информации и связи | 63,0 | 64,5 | 66,6 | 66,3 | 31,8 | 35,8 | 36,4 | 34,6 |
| из них: | | | | | | | | |
| здания | 41,2 | 44,5 | 47,1 | 51,2 | 6,4 | 8,2 | 11,3 | 13,0 |
| сооружения | 56,4 | 58,2 | 59,3 | 59,9 | 28,2 | 30,5 | 27,0 | 29,8 |
| машины и оборудование | 69,6 | 70,7 | 73,0 | 72,0 | 36,1 | 41,6 | 44,6 | 39,5 |
| транспортные средства | 82,5 | 80,8 | 82,1 | 79,0 | 50,7 | 49,9 | 60,9 | 57,5 |

Наличие, видовая структура и состояние основных фондов некоммерческих организаций по видам экономической деятельности¹⁾

по полной учетной стоимости; на конец года

| | Наличие основных фондов, млн. рублей | | | | В % к итогу | | | |
|--|--------------------------------------|---------------|---------------|---------------|--------------|--------------|--------------|--------------|
| | 2018 | 2019 | 2020 | 2021 | 2018 | 2019 | 2020 | 2021 |
| Все основные фонды | 252542 | 268639 | 294124 | 310054 | 100,0 | 100,0 | 100,0 | 100,0 |
| из них: | | | | | | | | |
| здания | 91314 | 90874 | 93047 | 96880 | 36,2 | 33,8 | 31,6 | 31,2 |
| сооружения | 129885 | 144600 | 163620 | 167938 | 51,4 | 53,8 | 55,6 | 54,2 |
| машины и оборудование | 24223 | 26087 | 29365 | 34908 | 9,6 | 9,7 | 9,9 | 11,3 |
| транспортные средства | 6821 | 6655 | 7819 | 9836 | 2,7 | 2,5 | 2,7 | 3,2 |
| Государственного управления и обеспечения военной безопасности; социального обеспечения | 120871 | 147342 | 167771 | 225851 | 100,0 | 100,0 | 100,0 | 100,0 |
| из них: | | | | | | | | |
| здания | 36179 | 48740 | 49661 | 52210 | 29,9 | 33,1 | 29,6 | 23,1 |
| сооружения | 73268 | 86935 | 105600 | 157055 | 60,6 | 59,0 | 62,9 | 69,5 |
| машины и оборудование | 7863 | 8474 | 8867 | 11385 | 6,5 | 5,8 | 5,3 | 5,0 |
| транспортные средства | 3458 | 2943 | 3502 | 4907 | 2,9 | 2,0 | 2,1 | 2,2 |
| Образования | 26799 | 27687 | 29020 | 30388 | 100,0 | 100,0 | 100,0 | 100,0 |
| из них: | | | | | | | | |
| здания | 21744 | 22095 | 22815 | 23410 | 81,1 | 79,8 | 78,6 | 77,0 |
| сооружения | 672 | 765 | 916 | 1283 | 2,5 | 2,8 | 3,2 | 4,2 |
| машины и оборудование | 3671 | 4018 | 4412 | 4766 | 13,7 | 14,5 | 15,2 | 15,7 |
| транспортные средства | 596 | 712 | 792 | 860 | 2,2 | 2,6 | 2,7 | 2,8 |
| Деятельность в области здравоохранения и предоставления социальных услуг | 23847 | 24779 | 26900 | 28619 | 100,0 | 100,0 | 100,0 | 100,0 |
| из них: | | | | | | | | |
| здания | 13189 | 13370 | 13601 | 13505 | 55,3 | 54,0 | 50,6 | 47,2 |
| сооружения | 780 | 766 | 788 | 891 | 3,3 | 3,1 | 2,9 | 3,1 |
| машины и оборудование | 9062 | 9758 | 11300 | 12630 | 38,0 | 39,4 | 42,0 | 44,1 |
| транспортные средства | 809 | 877 | 1202 | 1581 | 3,3 | 3,5 | 4,5 | 5,5 |

¹⁾ Без субъектов малого предпринимательства

ОСНОВНЫЕ ФОНДЫ

Степень износа основных фондов некоммерческих организаций
по видам экономической деятельности¹⁾

по полной учетной стоимости; на конец года

| | Степень износа основных фондов, % | | | |
|---|-----------------------------------|-------------|-------------|-------------|
| | 2018 | 2019 | 2020 | 2021 |
| Все основные фонды | 53,2 | 51,5 | 49,4 | 51,0 |
| из них: | | | | |
| здания | 41,4 | 42,0 | 41,7 | 42,0 |
| сооружения | 57,6 | 53,4 | 50,1 | 53,2 |
| машины и оборудование | 69,5 | 69,6 | 66,8 | 63,8 |
| транспортные средства | 68,8 | 67,4 | 60,8 | 57,4 |
| Государственного управления и обеспечения военной безопасности; социального обеспечения | 51,0 | 45,8 | 41,2 | 50,1 |
| из них: | | | | |
| здания | 35,7 | 37,2 | 35,7 | 37,3 |
| сооружения | 56,1 | 47,9 | 41,1 | 53,6 |
| машины и оборудование | 67,5 | 67,3 | 65,5 | 59,5 |
| транспортные средства | 65,8 | 65,2 | 59,4 | 56,6 |
| Образования | 57,3 | 56,8 | 57,2 | 56,7 |
| из них: | | | | |
| здания | 53,6 | 53,0 | 53,7 | 53,6 |
| сооружения | 51,4 | 47,8 | 52,6 | 45,4 |
| машины и оборудование | 75,4 | 74,9 | 73,0 | 71,6 |
| транспортные средства | 79,3 | 77,9 | 73,1 | 71,5 |
| Деятельность в области здравоохранения и предоставления социальных услуг | 48,9 | 50,7 | 51,1 | 51,2 |
| из них: | | | | |
| здания | 35,1 | 37,0 | 39,4 | 38,9 |
| сооружения | 27,8 | 29,2 | 34,5 | 35,3 |
| машины и оборудование | 68,5 | 69,6 | 66,0 | 66,1 |
| транспортные средства | 73,3 | 67,4 | 53,6 | 47,1 |

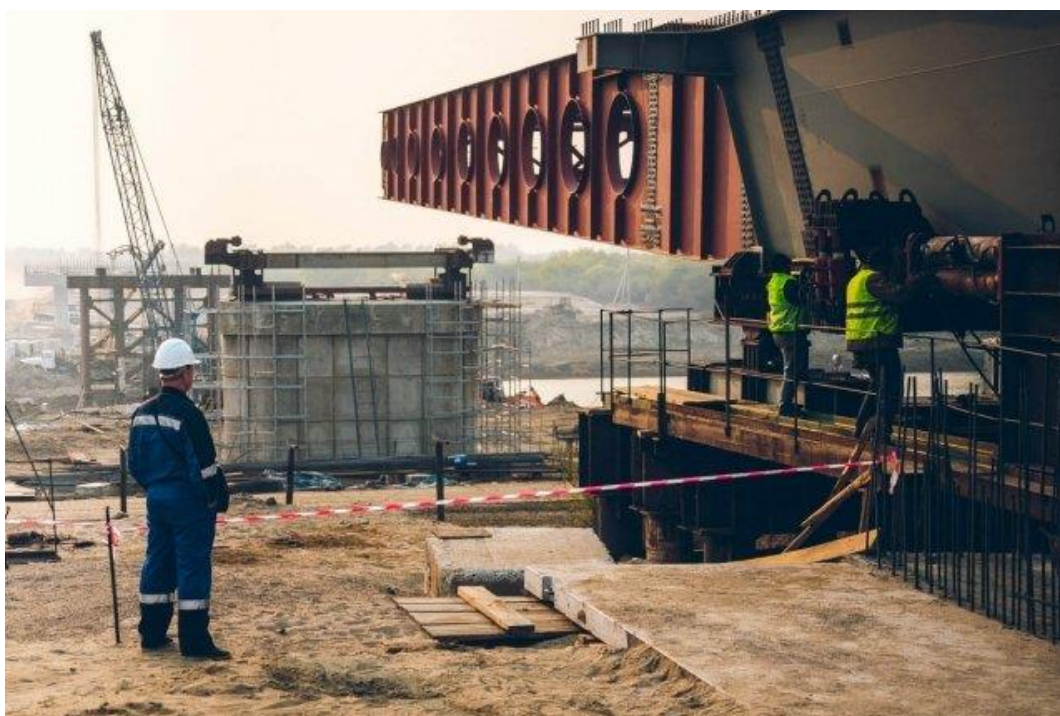

¹⁾ Без субъектов малого предпринимательства

МЕТОДОЛОГИЧЕСКИЕ ПОЯСНЕНИЯ

Раздел «Основные фонды» содержит вспомогательные данные, используемые для расчета стоимости основного капитала в системе национальных счетов.

Индекс физического объема (снижения) основных фондов – это индекс, отражающий изменение стоимости основных фондов в динамике, не связанное с изменением цен на эти основные фонды.

В таблицах стоимость основных фондов приведена в смешанных ценах, в которых они отражаются в бухгалтерском учете. Показатели динамики основных фондов, коэффициенты их обновления и выбытия приведены по полной восстановительной стоимости в фактических ценах.

Основные фонды – произведенные активы, подлежащие использованию неоднократно или постоянно в течение длительного периода, но не менее одного года, для производства товаров, оказания рыночных и нерыночных услуг, для управленческих нужд либо для представления другим организациям за плату во временное владение и пользование или во временное пользование.

К основным фондам относятся здания, сооружения, машины и оборудование, транспортные средства, культивируемые биологические ресурсы животного и растительного происхождения, другие виды основных фондов.

Данные о наличии основных фондов приводятся по **полной учетной стоимости**. Она равна сумме учитываемых в бухгалтерских балансах организаций остаточной балансовой стоимости основных фондов и величины накопленного износа. Эта стоимость отражает наличие основных фондов без учета постепенной утраты их потребительских свойств в процессе эксплуатации.

Остаточная балансовая стоимость основных фондов, учитываемая в бухгалтерских балансах организаций, отражает постепенную утрату их потребительских свойств в размере накопленного износа.

Полная учетная и остаточная балансовая стоимость основных фондов учитывается, как правило, в смешанных ценах, так как часть инвентарных объектов отражается в балансах организаций по восстановительной стоимости на момент последней проведенной переоценки, а другая часть, не проходившая переоценку, – в ценах приобретения.

Аналогичные стоимостные показатели рассчитываются по основным фондам, состоящим в собственности физических лиц.

Стоимость жилых и нежилых зданий, находящихся в собственности домашних хозяйств, начиная с 2019 года, рассчитывается по кадастровой стоимости, определяемой органами Росреестра в целях налогообложения имущества физических лиц.

Переоценка основных фондов – изменение полной учетной и остаточной балансовой стоимости основных фондов с целью устранения их смешанной оценки в ценах разных периодов и определения их реальной восстановительной стоимости. Полная восстановительная стоимость основных фондов – это полная стоимость затрат на замену имеющихся основных фондов аналогичными им новыми объектами, определенных по ценам и тарифам, существующим на дату переоценки. Остаточ-

ная восстановительная стоимость – это полная восстановительная стоимость, уменьшенная на величину накопленного износа, также пересчитанного в цены, существующие на дату переоценки.

В 1992-1998 гг., в условиях высоких темпов инфляции, переоценки основных фондов проводились регулярно, как правило, с годичной периодичностью, в соответствии с постановлениями Правительства Российской Федерации. С 1998 года они проводились коммерческими организациями в добровольном порядке, по их усмотрению в соответствии с положением о бухгалтерском учете основных средств.

В 2010 г. переоценка проводилась на начало отчетного года; в 2011 г. как на начало отчетного года, так и на конец года; с 2012 г. – только на конец года.

Переоценки основных фондов бюджетных учреждений проводились по состоянию на 01.01.2003 г. и 01.01.2007 г. по распоряжению Правительства Российской Федерации.

Для оперативного получения ориентировочных сводных данных о восстановительной стоимости основных фондов органами статистики может проводиться статистическая (макроэкономическая) переоценка, осуществляемая на основе имеющихся статистических данных о полной учетной и остаточной балансовой стоимости основных фондов и изменении цен на фондообразующую продукцию.

Ввод в действие основных фондов – стоимость законченных строительством и принятых в эксплуатацию в установленном порядке объектов строительства – зданий, сооружений, пусковых комплексов, их очередей, а также оборудования, инструмента, инвентаря, многолетних насаждений, рабочего и продуктивного скота. В формах статистического наблюдения ввод в действие основных фондов отражается одновременно с вводом в действие производственных мощностей и объектов жилищно-гражданского назначения.

Степень износа основных фондов – отношение накопленного к определенной дате износа имеющихся основных фондов (разницы их полной учетной и остаточной балансовой стоимости) к полной учетной стоимости этих основных фондов на ту же дату, в процентах.

Износ основных фондов – это частичная или полная утрата основными фондами потребительских свойств и стоимости в процессе эксплуатации, под воздействием сил природы и вследствие технического прогресса. Нормы и методы начисления износа определяются порядком бухгалтерского, налогового и статистического учета.

Коэффициент обновления основных фондов – это отношение основных фондов, введенных в действие в течение года, к их наличию на конец года, в процентах. Этот показатель отражает удельный вес новых (введенных за год) основных фондов в их общем объеме.

Коэффициент выбытия основных фондов – это отношение ликвидированных за год основных фондов к их наличию на начало года, в процентах. Данный показатель, наряду с коэффициентом обновления, характеризует интенсивность процесса обновления основных фондов.

ПРЕДПРИЯТИЯ И ОРГАНИЗАЦИИ

раздел 14



Общая характеристика предприятий и организаций

Малое и индивидуальное предпринимательство



14. ПРЕДПРИЯТИЯ И ОРГАНИЗАЦИИ

14.1. Общая характеристика предприятий и организаций

По данным государственной регистрации, на конец 2022 года количество предприятий и организаций составило 13422 единицы и по сравнению с соответствующим периодом 2021 года уменьшилось на 500 единиц, или на 3,6%, по сравнению с соответствующим периодом 2015 года - сократилось на 3249 единиц, или на 19,5%.

В структуре хозяйствующих субъектов наибольшая часть предприятий и организаций сосредоточена в оптовой и розничной торговле; ремонте автотранспортных средств и мотоциклов – 23,1%, в промышленном производстве¹⁾ – 13,0%, в строительстве – 11,0%, в деятельности профессиональной, научной и технической – 6,5%, в государственном управлении и обеспечении военной безопасности; социальном обеспечении – 6,3%, в деятельности по операциям с недвижимым имуществом – 5,9%, в предоставлении прочих видов услуг – 5,7%, в транспортировке и хранении – 5,2%, в образовании – 4,9%, в сельском и лесном хозяйстве, охоте, рыболовстве и рыбоводстве – 3,9%, в деятельности административной и сопутствующих дополнительных услугах – 3,4%, в области здравоохранения и социальных услуг – 2,9%, в деятельности в области культуры, спорта, организации досуга и развлечений – 2,8%.

Распределение предприятий и организаций по видам экономической деятельности в 2022 году

на конец года

| | Число предприятий и организаций | | из них по формам собственности | | |
|--|---------------------------------|--------------|---------------------------------|-------------|----------------------|
| | единиц | в % к итогу | государственная и муниципальная | частная | смешанная российская |
| Всего | 13422 | 100,0 | 2172 | 9871 | 71 |
| в том числе организации с основным видом деятельности: | | | | | |
| сельское, лесное хозяйство, охота, рыболовство и рыбоводство | 526 | 3,9 | 43 | 412 | 5 |
| в том числе: | | | | | |
| растениеводство и животноводство, охота и предоставление соответствующих услуг в этих областях | 398 | 2,9 | 15 | 330 | 5 |
| лесоводство и лесозаготовки | 119 | 0,9 | 28 | 73 | - |
| рыболовство и рыбоводство | 9 | 0,1 | - | 9 | - |
| добыча полезных ископаемых | 773 | 5,8 | 1 | 683 | 4 |
| в том числе: | | | | | |
| добыча угля | 25 | 0,2 | - | 23 | - |
| добыча металлических руд | 561 | 4,2 | - | 482 | 3 |
| добыча прочих полезных ископаемых | 162 | 1,2 | 1 | 156 | 1 |
| обрабатывающие производства | 588 | 4,4 | 8 | 532 | 5 |
| в том числе: | | | | | |
| производство пищевых продуктов | 109 | 0,8 | 3 | 100 | 2 |
| производство напитков | 27 | 0,2 | - | 25 | - |
| производство текстильных изделий | 3 | 0,0 | - | 3 | - |
| производство одежды | 7 | 0,0 | - | 7 | - |
| обработка древесины и производство изделий из дерева и пробки, кроме мебели, производство изделий из соломки и материалов для плетения | 44 | 0,3 | - | 32 | - |
| производство бумаги и бумажных изделий | 8 | 0,1 | - | 8 | - |
| деятельность полиграфическая и копирование носителей информации | 24 | 0,2 | 1 | 22 | - |
| производство кокса и нефтепродуктов | 3 | 0,0 | - | 2 | - |
| производство химических веществ и химических продуктов | 25 | 0,2 | - | 20 | - |
| производство лекарственных средств и материалов, применяемых в медицинских целях | 1 | 0,0 | - | - | 1 |
| производство резиновых и пластмассовых изделий | 41 | 0,3 | - | 40 | - |
| производство прочей неметаллической минеральной продукции | 89 | 0,7 | - | 84 | - |
| производство металлургическое | 6 | 0,0 | - | 5 | - |

¹⁾ Промышленное производство включает четыре вида экономической деятельности: «добыча полезных ископаемых», «обрабатывающие производства», «обеспечение электрической энергией, газом и паром; кондиционирование воздуха», «водоснабжение; водоотведение, организация сбора и утилизации отходов, деятельность по ликвидации загрязнений».

ПРЕДПРИЯТИЯ И ОРГАНИЗАЦИИ

| | Число предприятий и организаций | | из них по формам собственности | | |
|--|---------------------------------|-------------|---------------------------------|-------------|----------------------|
| | единиц | в % к итогу | государственная и муниципальная | частная | смешанная российская |
| производство готовых металлических изделий, кроме машин и оборудования | 63 | 0,5 | - | 60 | 1 |
| производство компьютеров, электронных и оптических изделий | 2 | 0,0 | - | 1 | - |
| производство электрического оборудования | 8 | 0,1 | - | 8 | - |
| производство машин и оборудования, не включенных в другие группировки | 8 | 0,1 | - | 8 | - |
| производство автотранспортных средств, прицепов и полуприцепов | 1 | 0,0 | - | 1 | - |
| производство прочих транспортных средств и оборудования | 9 | 0,1 | 2 | 5 | - |
| производство мебели | 34 | 0,2 | - | 32 | - |
| производство прочих готовых изделий | 9 | 0,1 | 1 | 8 | - |
| ремонт и монтаж машин и оборудования | 67 | 0,5 | 1 | 61 | 1 |
| обеспечение электрической энергией, газом и паром; кондиционирование воздуха | 227 | 1,7 | 28 | 193 | 5 |
| водоснабжение; водоотведение, организация сбора и утилизации отходов, деятельность по ликвидации загрязнений | 145 | 1,1 | 13 | 129 | 1 |
| строительство | 1474 | 11,0 | 22 | 1338 | 5 |
| торговля оптовая и розничная; ремонт автотранспортных средств и мотоциклов | 3107 | 23,1 | 6 | 2878 | 6 |
| в том числе: | | | | | |
| торговля оптовая и розничная автотранспортными средствами и мотоциклами и их ремонт | 552 | 4,1 | - | 503 | 3 |
| торговля оптовая, кроме оптовой торговли автотранспортными средствами и мотоциклами | 1590 | 11,8 | 4 | 1456 | - |
| торговля розничная, кроме торговли автотранспортными средствами и мотоциклами | 965 | 7,2 | 2 | 919 | 3 |
| транспортировка и хранение | 703 | 5,2 | 49 | 634 | 3 |
| деятельность гостиниц и предприятий общественного питания | 283 | 2,1 | 5 | 260 | 2 |
| деятельность в области информации и связи | 267 | 2,0 | 25 | 231 | 2 |
| из них: | | | | | |
| деятельность в области информационных технологий | 33 | 0,2 | 3 | 26 | 1 |
| деятельность финансовая и страховая | 173 | 1,3 | 24 | 134 | 3 |
| деятельность по операциям с недвижимым имуществом | 785 | 5,9 | 34 | 693 | 22 |
| деятельность профессиональная, научная и техническая | 877 | 6,5 | 102 | 740 | 3 |
| из них: | | | | | |
| научные исследования и разработки | 26 | 0,2 | 6 | 15 | 1 |
| деятельность административная и сопутствующие дополнительные услуги | 453 | 3,4 | 26 | 398 | - |
| из них: | | | | | |
| деятельность туристических агентств и прочих организаций, предоставляющих услуги в сфере туризма | 95 | 0,7 | - | 93 | - |
| государственное управление и обеспечение военной безопасности; социальное обеспечение | 852 | 6,3 | 836 | 15 | - |
| образование | 655 | 4,9 | 553 | 97 | - |
| деятельность в области здравоохранения и социальных услуг | 395 | 2,9 | 176 | 217 | - |
| деятельность в области культуры, спорта, организации досуга и развлечений | 376 | 2,8 | 212 | 105 | - |
| из них: | | | | | |
| деятельность в области спорта, отдыха и развлечений | 179 | 1,3 | 41 | 82 | - |
| предоставление прочих видов услуг | 762 | 5,7 | 9 | 181 | 5 |
| деятельность домашних хозяйств как работодателей; недифференцированная деятельность частных домашних хозяйств по производству товаров и оказанию услуг для собственного потребления | 1 | 0,0 | - | 1 | - |

Распределение предприятий и организаций по формам собственности

| | на конец года, единиц | | | | |
|---|-----------------------|--------------|--------------|--------------|--------------|
| | 2015 | 2019 | 2020 | 2021 | 2022 |
| Число предприятий и организаций | | | | | |
| Всего | 16671 | 14478 | 14202 | 13922 | 13422 |
| в том числе: | | | | | |
| российская собственность | 16046 | 13673 | 13457 | 13225 | 12785 |
| в том числе: | | | | | |
| государственная собственность | 897 | 783 | 782 | 785 | 732 |
| из нее: | | | | | |
| федеральная собственность | 571 | 479 | 453 | 446 | 423 |
| собственность субъекта Российской Федерации | 326 | 304 | 329 | 339 | 309 |
| муниципальная собственность | 1453 | 1319 | 1379 | 1435 | 1440 |
| собственность общественных и религиозных организаций (объединений) | 743 | 662 | 665 | 659 | 646 |
| частная собственность | 12715 | 10786 | 10521 | 10243 | 9871 |
| смешанная российская собственность | 208 | 97 | 84 | 77 | 71 |
| собственность российских граждан, постоянно проживающих за границей | 1 | 4 | 3 | 2 | - |
| собственность потребительской кооперации | 29 | 20 | 20 | 19 | 19 |
| собственность государственных корпораций | - | 2 | 3 | 5 | 6 |
| иностранная собственность | 515 | 685 | 629 | 589 | 536 |
| совместная российская и иностранная собственность | 110 | 120 | 116 | 108 | 101 |
| В % к итогу | | | | | |
| Всего | 100,0 | 100,0 | 100,0 | 100,0 | 100,0 |
| в том числе: | | | | | |
| российская собственность | 96,2 | 94,5 | 94,8 | 95,0 | 95,2 |
| в том числе: | | | | | |
| государственная собственность | 5,4 | 5,4 | 5,5 | 5,6 | 5,5 |
| из нее: | | | | | |
| федеральная собственность | 3,4 | 3,3 | 3,2 | 3,2 | 3,2 |
| собственность субъекта Российской Федерации | 2,0 | 2,1 | 2,3 | 2,4 | 2,3 |
| муниципальная собственность | 8,7 | 9,1 | 9,7 | 10,3 | 10,7 |
| собственность общественных и религиозных организаций (объединений) | 4,4 | 4,6 | 4,7 | 4,7 | 4,8 |
| частная собственность | 76,3 | 74,5 | 74,1 | 73,6 | 73,5 |
| смешанная российская собственность | 1,2 | 0,7 | 0,6 | 0,6 | 0,5 |
| собственность российских граждан, постоянно проживающих за границей | 0,0 | 0,0 | 0,0 | 0,0 | - |
| собственность потребительской кооперации | 0,2 | 0,2 | 0,2 | 0,2 | 0,1 |
| собственность государственных корпораций | - | 0,0 | 0,0 | 0,0 | 0,1 |
| иностранная собственность | 3,1 | 4,7 | 4,4 | 4,2 | 4,0 |
| совместная российская и иностранная собственность | 0,7 | 0,8 | 0,8 | 0,8 | 0,8 |

14.2. Малое и индивидуальное предпринимательство

Государственная политика в области развития малого бизнеса регулируется принятым 24 июля 2007 года Федеральным законом №209-ФЗ «О развитии малого и среднего предпринимательства в Российской Федерации». К субъектам малого и среднего предпринимательства относятся внесенные в единый государственный реестр юридических лиц потребительские кооперативы и коммерческие организации (за исключением государственных и муниципальных), а также физические лица, внесенные в единый государственный реестр индивидуальных предпринимателей, крестьянские (фермерские) хозяйства. Указом Президента России от 07 мая 2018 года №204 «О национальных целях и стратегических задачах развития РФ до 2024 года» утверждены 12 национальных проектов, одним из которых является «Малое и среднее предпринимательство и поддержка индивидуальной предпринимательской инициативы», что определяет значимость вопросов развития малых форм хозяйствования, которые рассматриваются как один из инструментов, направленных на решение проблемы структурных изменений в экономике, учитывая, что малый бизнес обладает способностью быстрой адаптации к постоянно изменяющейся экономической конъюнктуре.

За последние годы малое предпринимательство стало неотъемлемой частью рыночной системы хозяйства Амурской области. Для содействия предпринимательским структурам на ее территории и более активного привлечения малого и среднего бизнеса к решению социально-экономических проблем области в Амурской области действует Совет по малому и среднему предпринимательству при Правительстве Приамурья. Реализация госу-

ПРЕДПРИЯТИЯ И ОРГАНИЗАЦИИ

дарственной политики по поддержке и развитию предпринимательства осуществляется через региональную долгосрочную целевую программу «Развитие субъектов малого и среднего предпринимательства».

Валовая добавленная стоимость субъектов малого предпринимательства в 2021 году составила 64792,1 млн. рублей (12,2% в ВРП области), в 2020 году – 53697,7 млн. рублей (12,0%).

В РФ в 2021 году доля малого и среднего предпринимательства в валовом региональном продукте составила 21,6%, в Амурской области – 21,5% (в 2020г. – 21,6%). Среди дальневосточных регионов Амурская область находилась на 5-ом месте (в 2020г. – 4 место), наибольший показатель в Приморском крае – 29,7%, наименьший в Чукотском автономном округе – 8,9%. Среди субъектов Российской Федерации по этому показателю Амурская область находилась на 55 позиции (в 2020г. – 58 место). Наибольший показатель по России отмечен в Ивановской области – 40,2%, наименьший в Ненецком АО – 1,9%.

По данным государственной регистрации в области на конец 2022 года учтено более 26,8 тыс. субъектов малого и среднего предпринимательства (МиСП) - юридических лиц, индивидуальных предпринимателей, осуществляющих предпринимательскую деятельность без образования юридического лица, крестьянских (фермерских) хозяйств.

В 2022 году число малых предприятий (включая микро) составило 8864 и их число за последние три года уменьшилось на 1,6%. Основные причины ликвидации хозяйствующих субъектов – прекращение деятельности юридического лица по решению регистрирующего органа (недействующее юридическое лицо) и прекращение деятельности по решению учредителей (или вышестоящей организации).

В структуре малых предприятий наибольшее количество приходится на торговлю оптовую и розничную – 30,9%, строительство – 13,9%.

Число малых предприятий по видам экономической деятельности

| Наименование вида экономической деятельности | Малые предприятия | | | | из них микропредприятия | | | |
|--|-------------------|--------------------|--------------|--------------|-------------------------|--------------------|--------------|--------------|
| | 2019 | 2020 ¹⁾ | 2021 | 2022 | 2019 | 2020 ¹⁾ | 2021 | 2022 |
| Единиц | | | | | | | | |
| Всего | 9626 | 9038 | 9129 | 8864 | 8771 | 8259 | 8319 | 8057 |
| из них по видам экономической деятельности: | | | | | | | | |
| сельское, лесное хозяйство, охота, рыболовство и рыбоводство | 381 | 364 | 383 | 356 | 335 | 332 | 337 | 316 |
| добыча полезных ископаемых | 507 | 525 | 652 | 689 | 368 | 493 | 617 | 655 |
| обрабатывающие производства | 557 | 516 | 524 | 508 | 499 | 464 | 473 | 457 |
| обеспечение электрической энергией, газом и паром; кондиционирование воздуха | 167 | 163 | 158 | 149 | 115 | 111 | 100 | 102 |
| водоснабжение; водоотведение, организация сбора и утилизации отходов, деятельность по ликвидации загрязнений | 100 | 108 | 122 | 115 | 79 | 88 | 96 | 93 |
| строительство | 1249 | 1198 | 1239 | 1233 | 1154 | 1112 | 1153 | 1137 |
| торговля оптовая и розничная; ремонт автотранспортных средств и мотоциклов | 3209 | 2883 | 2869 | 2738 | 3079 | 2678 | 2647 | 2508 |
| деятельность гостиниц и предприятий общественного питания | 253 | 265 | 271 | 248 | 216 | 239 | 245 | 226 |
| транспортировка и хранение | 519 | 521 | 538 | 558 | 479 | 467 | 483 | 496 |
| деятельность в области информации и связи | 224 | 209 | 196 | 208 | 198 | 183 | 165 | 181 |
| деятельность финансовая и страховая | 149 | 118 | 101 | 80 | 141 | 111 | 95 | 75 |
| деятельность по операциям с недвижимым имуществом | 717 | 670 | 624 | 578 | 632 | 597 | 559 | 519 |
| деятельность профессиональная, научная и техническая | 683 | 653 | 651 | 635 | 673 | 632 | 630 | 611 |
| деятельность административная и сопутствующие дополнительные услуги | 467 | 419 | 397 | 378 | 386 | 366 | 344 | 319 |
| государственное управление и обеспечение военной безопасности, обязательное социальное обеспечение | 1 | - | 7 | 9 | 1 | - | 5 | 5 |
| образование | 55 | 35 | 37 | 34 | 31 | 34 | 35 | 32 |
| деятельность в области здравоохранения и социальных услуг | 191 | 195 | 169 | 176 | 172 | 174 | 152 | 159 |
| деятельность в области культуры, спорта, организации досуга и развлечений | 58 | 53 | 59 | 52 | 56 | 50 | 56 | 50 |
| В % к итогу | | | | | | | | |
| Всего | 100,0 | 100,0 | 100,0 | 100,0 | 100,0 | 100,0 | 100,0 | 100,0 |
| из них по видам экономической деятельности: | | | | | | | | |
| сельское, лесное хозяйство, охота, рыболовство и рыбоводство | 4,0 | 4,0 | 4,2 | 4,0 | 3,8 | 4,0 | 4,1 | 3,9 |
| добыча полезных ископаемых | 5,3 | 5,8 | 7,1 | 7,8 | 5,5 | 6,0 | 7,4 | 8,1 |
| обрабатывающие производства | 5,8 | 5,7 | 5,7 | 5,7 | 5,6 | 5,6 | 5,7 | 5,7 |

¹⁾ По данным сплошного наблюдения за деятельностью субъектов малого и среднего предпринимательства

ПРЕДПРИЯТИЯ И ОРГАНИЗАЦИИ

| Наименование вида экономической деятельности | Малые предприятия | | | | из них микропредприятия | | | |
|--|-------------------|--------------------|------|------|-------------------------|--------------------|------|------|
| | 2019 | 2020 ¹⁾ | 2021 | 2022 | 2019 | 2020 ¹⁾ | 2021 | 2022 |
| обеспечение электрической энергией, газом и паром; кондиционирование воздуха | 1,7 | 1,8 | 1,7 | 1,7 | 1,2 | 1,3 | 1,2 | 1,3 |
| водоснабжение; водоотведение, организация сбора и утилизации отходов, деятельность по ликвидации загрязнений | 1,0 | 1,2 | 1,3 | 1,3 | 0,9 | 1,1 | 1,1 | 1,2 |
| строительство | 13,0 | 13,3 | 13,6 | 13,9 | 13,0 | 13,5 | 13,9 | 14,1 |
| торговля оптовая и розничная; ремонт автотранспортных средств и мотоциклов | 33,3 | 31,9 | 31,4 | 30,9 | 34,0 | 32,4 | 31,8 | 31,1 |
| деятельность гостиниц и предприятий общественного питания | 5,4 | 2,9 | 3,0 | 2,8 | 2,6 | 2,9 | 2,9 | 2,8 |
| транспортировка и хранение | 2,6 | 5,8 | 5,9 | 6,3 | 5,3 | 5,7 | 5,8 | 6,2 |
| деятельность в области информации и связи | 2,3 | 2,3 | 2,1 | 2,3 | 2,2 | 2,2 | 2,0 | 2,2 |
| деятельность финансовая и страховая | 1,5 | 1,3 | 1,1 | 0,9 | 1,6 | 1,3 | 1,1 | 0,9 |
| деятельность по операциям с недвижимым имуществом | 7,4 | 7,4 | 6,8 | 6,5 | 7,2 | 7,2 | 6,7 | 6,4 |
| деятельность профессиональная, научная и техническая | 7,1 | 7,2 | 7,1 | 7,2 | 7,6 | 7,7 | 7,6 | 7,6 |
| деятельность административная и сопутствующие дополнительные услуги | 4,9 | 4,6 | 4,3 | 4,3 | 4,6 | 4,4 | 4,1 | 4,0 |
| государственное управление и обеспечение военной безопасности, обязательное социальное обеспечение | 0,0 | 0,0 | 0,1 | 0,1 | 0,0 | 0,0 | 0,1 | 0,1 |
| образование | 0,6 | 0,4 | 0,4 | 0,4 | 0,4 | 0,4 | 0,4 | 0,4 |
| деятельность в области здравоохранения и социальных услуг | 2,0 | 2,1 | 1,9 | 2,0 | 2,0 | 2,1 | 1,8 | 2,0 |
| деятельность в области культуры, спорта, организации досуга и развлечений | 0,6 | 0,6 | 0,6 | 0,6 | 0,6 | 0,6 | 0,7 | 0,6 |

Финансовое состояние субъектов малого и среднего предпринимательства показывает основные тенденции его развития. По данным ФНС за 2022 год, суммарное имущество организаций составило на конец года 403,2 млрд. рублей, увеличившись за год на 16,6%. Значительная часть активов малого бизнеса сосредоточена в строительных организациях.

В 2022 году на малых предприятиях работало постоянно 38,1 тыс. человек: 20,7% среднесписочного состава малых предприятий трудились в промышленности, 21,5% - в торговле, 11,4% - в строительстве, 7,3% - в деятельности по операциям с недвижимым имуществом, 6,2% - в сельском хозяйстве. Средняя численность работников (без внешних совместителей) на одном малом предприятии в 2022 году составила 4 человека.

Среднемесячная заработная плата одного работника на малом предприятии в 2022 году составила 44355 рублей. Уровень оплаты труда работников, занятых в сфере малого бизнеса, ниже среднеобластного на 32,6% (в 2021г. – 41066 рублей, на 30,6%).

Оборот малых предприятий за 2022 год достиг 260405,9 млн. рублей и увеличился по сравнению с 2021 годом на 21,5%. Наибольший вклад в оборот малых предприятий приходится на предприятия оптовой и розничной торговли (50,3%).

Средняя сумма оборота на одно малое предприятие в 2022 году составила 29378 тыс. рублей (в 2021г. – 23480 тыс. рублей). В настоящее время в сфере малых предприятий работает каждый седьмой из числа работающих в экономике области. На малые предприятия приходится 37,5% объема платных услуг населению и 36,3% оборота розничной торговли.

Малыми предприятиями Амурской области производятся колбасные изделия и субпродукты, консервированная рыба, масло соевое, молочные и макаронные изделия, крупы, хлебобулочные и кондитерские изделия, майонез, воды минеральные, корма растительные, лесоматериалы, щебень, спецодежда, блоки дверные, строительные изделия из бетона, мебель, металлоизделия, пар и горячая вода, оказывают полиграфические услуги.

Основные показатели деятельности малых предприятий по видам экономической деятельности

| | Среднесписочная численность работников (без внешних совместителей) | | | | | | | |
|--|--|--------------|--------------|--------------|--------------|--------------|--------------|--------------|
| | 2019 | | 2020 | | 2021 | | 2022 | |
| | человек | в % к итогу | человек | в % к итогу | человек | в % к итогу | человек | в % к итогу |
| Всего | 49978 | 100,0 | 46671 | 100,0 | 36092 | 100,0 | 38080 | 100,0 |
| из них по видам экономической деятельности: | | | | | | | | |
| Сельское, лесное хозяйство, охота, рыболовство и рыбоводство | 3343 | 6,7 | 2416 | 5,2 | 2316 | 6,4 | 2367 | 6,2 |
| Добыча полезных ископаемых | 1694 | 3,4 | 2334 | 5,0 | 2280 | 6,3 | 1316 | 3,5 |
| Обрабатывающие производства | 3864 | 7,7 | 3620 | 7,8 | 2490 | 6,9 | 2807 | 7,4 |

ПРЕДПРИЯТИЯ И ОРГАНИЗАЦИИ

| | Среднесписочная численность работников (без внешних совместителей) | | | | | | | |
|--|---|----------------|---------|----------------|---------|----------------|---------|----------------|
| | 2019 | | 2020 | | 2021 | | 2022 | |
| | человек | в % к итогу | человек | в % к итогу | человек | в % к итогу | человек | в % к итогу |
| Обеспечение электрической энергией, газом и паром; кондиционирование воздуха | 3435 | 6,9 | 3118 | 6,7 | 1736 | 4,8 | 2883 | 7,6 |
| Водоснабжение; водоотведение, организация сбора и утилизации отходов, деятельность по ликвидации загрязнений | 1515 | 3,0 | 1536 | 3,3 | 1066 | 3,0 | 847 | 2,2 |
| Строительство | 6176 | 12,4 | 6928 | 14,8 | 4241 | 11,8 | 4345 | 11,4 |
| Торговля оптовая и розничная; ремонт автотранспортных средств и мотоциклов | 12863 | 25,7 | 10367 | 22,2 | 8399 | 23,3 | 8171 | 21,5 |
| Транспортировка и хранение | 3252 | 6,5 | 3549 | 7,6 | 3142 | 8,7 | 4091 | 10,7 |
| Деятельность гостиниц и предприятий общественного питания | 1091 | 2,2 | 1337 | 2,9 | 1038 | 2,9 | 1086 | 2,9 |
| Деятельность в области информации и связи | 1289 | 2,6 | 1079 | 2,3 | 995 | 2,8 | 1092 | 2,9 |
| Деятельность финансовая и страховая | 403 | 0,8 | 357 | 0,8 | 49 | 0,0 | 203 | 0,5 |
| Деятельность по операциям с недвижимым имуществом | 4117 | 8,2 | 3398 | 7,3 | 2593 | 7,2 | 2790 | 7,3 |
| Деятельность профессиональная, научная и техническая | 1593 | 3,2 | 1608 | 3,4 | 1258 | 3,5 | 1389 | 3,6 |
| Деятельность административная и сопутствующие дополнительные услуги | 3024 | 6,1 | 2657 | 5,7 | 2446 | 6,8 | 2421 | 6,4 |
| Государственное управление и обеспечение военной безопасности; социальное обеспечение | - | - | - | - | 23 | 0,1 | 76 | 0,2 |
| Образование | 62 | 0,1 | 93 | 0,2 | 121 | 0,3 | 108 | 0,3 |
| Деятельность в области здравоохранения и социальных услуг | 1691 | 3,4 | 1710 | 3,7 | 1499 | 4,2 | 1692 | 4,4 |
| Деятельность в области культуры, спорта, организации досуга и развлечений | 145 | 0,3 | 172 | 0,4 | 114 | 0,3 | 165 | 0,4 |

Оборот малых предприятий по видам экономической деятельности

| | 2019 | | 2020 | | 2021 | | 2022 | |
|--|-----------------|----------------|-----------------|----------------|-----------------|----------------|-----------------|----------------|
| | млн. рублей | в % к итогу | млн. рублей | в % к итогу | млн. рублей | в % к итогу | млн. рублей | в % к итогу |
| Всего | 184457,4 | 100,0 | 218852,3 | 100,0 | 214347,9 | 100,0 | 260405,9 | 100,0 |
| из них по видам экономической деятельности: | | | | | | | | |
| Сельское, лесное хозяйство, охота, рыболовство и рыбоводство | 8641,9 | 4,7 | 9691,2 | 4,4 | 12594 | 5,9 | 13299,4 | 5,1 |
| Добыча полезных ископаемых | 13611,0 | 7,4 | 14661,5 | 6,6 | 16260,5 | 7,6 | 8043,3 | 3,1 |
| Обрабатывающие производства | 11221,9 | 6,1 | 11257,1 | 5,1 | 9311,9 | 4,3 | 12542,5 | 4,8 |
| в том числе: | | | | | | | | |
| производство пищевых продуктов | 2980,2 | 1,6 | 1310,0 | 0,6 | 1393,8 | 0,7 | 1505,8 | 0,6 |
| производство напитков | 72,5 | 0,0 | 252,8 | 0,1 | 176,0 | 0,1 | 441,2 | 0,2 |
| производство текстильных изделий | 4,5 | 0,0 | 16,2 | 0,0 | 2,2 | 0,0 | 2,4 | 0,0 |
| производство одежды | 10,9 | 0,0 | 27,5 | 0,0 | 65,3 | 0,0 | 18,8 | 0,0 |
| обработка древесины и производство изделий из дерева и пробки, кроме мебели, производство изделий из соломки и материалов для плетения | 501,3 | 0,3 | 834,8 | 0,4 | 387,7 | 0,2 | 362,9 | 0,1 |
| производство бумаги и бумажных изделий | 205,0 | 0,1 | 669,0 | 0,3 | 112,6 | 0,1 | 98,9 | 0,0 |
| деятельность полиграфическая и копирование носителей информации | 154,1 | 0,1 | 124,7 | 0,1 | 54,5 | 0,0 | 77,8 | 0,0 |
| производство кокса и нефтепродуктов | - | - | - | - | 43,8 | 0,0 | 62,8 | 0,0 |
| производство химических веществ и химических продуктов | 98,9 | 0,1 | 105,0 | 0,0 | 305,0 | 0,1 | 119,4 | 0,0 |
| производство лекарственных средств и материалов, применяемых в медицинских целях | - | - | - | - | - | - | - | - |
| производство резиновых и пластмассовых изделий | 946,7 | 0,5 | 712,4 | 0,3 | 1208,3 | 0,6 | 1517,9 | 0,6 |
| производство прочей неметаллической минеральной продукции | 2187,2 | 1,2 | 3474,7 | 1,6 | 2462,0 | 1,1 | 4734,7 | 1,8 |
| производство металлургическое | 44,5 | 0,0 | 760,6 | 0,3 | 97,4 | 0,0 | 131,6 | 0,1 |
| производство готовых металлических изделий, кроме машин и оборудования | 2110,8 | 1,1 | 1742,0 | 0,8 | 2125,0 | 1,0 | 1900,8 | 0,8 |
| производство компьютеров, электронных и оптических изделий | - | - | - | - | - | - | - | - |
| производство электрического оборудования | 32,4 | 0,0 | * | 0,0 | 91,7 | 0,0 | 222,0 | 0,1 |

ПРЕДПРИЯТИЯ И ОРГАНИЗАЦИИ

| | 2019 | | 2020 | | 2021 | | 2022 | |
|--|-------------|-------------|-------------|-------------|-------------|-------------|-------------|-------------|
| | млн. рублей | в % к итогу | млн. рублей | в % к итогу | млн. рублей | в % к итогу | млн. рублей | в % к итогу |
| производство машин и оборудования, не включенных в другие группировки | 328,9 | 0,2 | * | 0,0 | 69,5 | 0,0 | 114,4 | 0,0 |
| производство автотранспортных средств, прицепов и полуприцепов | - | - | - | - | 1,5 | 0,0 | - | - |
| производство прочих транспортных средств и оборудования | 768,0 | 0,4 | - | 0,4 | 9,2 | 0,0 | 2,8 | 0,0 |
| производство мебели | 124,8 | 0,1 | 274,8 | 0,0 | 125,4 | 0,1 | 379,3 | 0,2 |
| производство прочих готовых изделий | 6,0 | 0,0 | 18,4 | 0,0 | 7,0 | 0,0 | 13,0 | 0,0 |
| ремонт и монтаж машин и оборудования | 645,0 | 0,3 | 848,4 | 0,4 | 574,0 | 0,3 | 836,0 | 0,3 |
| Обеспечение электрической энергией, газом и паром; кондиционирование воздуха | 3188,2 | 1,7 | 4930,4 | 2,3 | 2628,6 | 1,2 | 3918,4 | 1,5 |
| Водоснабжение; водоотведение, организация сбора и утилизации отходов, деятельность по ликвидации загрязнений | 3339,1 | 1,8 | 4024,8 | 1,8 | 3465,9 | 1,6 | 2975,5 | 1,1 |
| Строительство | 14416,3 | 7,8 | 27992,3 | 12,8 | 20560,8 | 9,6 | 28749,3 | 11,0 |
| Торговля оптовая и розничная; ремонт автотранспортных средств и мотоциклов | 97853,9 | 53,0 | 104475,9 | 47,7 | 109721,5 | 51,2 | 130962,1 | 50,3 |
| Транспортировка и хранение | 12505,2 | 6,8 | 14531,4 | 6,6 | 15371,1 | 7,2 | 27427,1 | 10,5 |
| Деятельность гостиниц и предприятий общественного питания | 2481,2 | 1,3 | 3234,3 | 1,5 | 3532,6 | 1,6 | 4207,2 | 1,6 |
| Деятельность в области информации и связи | 2361,1 | 1,3 | 2200,8 | 1,0 | 2285,5 | 1,1 | 2955,8 | 1,1 |
| Деятельность финансовая и страховая | 106,9 | 0,1 | 684,0 | 0,3 | - | - | - | - |
| Деятельность по операциям с недвижимым имуществом | 5683,5 | 3,1 | 9399,1 | 4,3 | 7054,3 | 3,3 | 8903,5 | 3,4 |
| Деятельность профессиональная, научная и техническая | 1701,6 | 0,9 | 2891,8 | 1,3 | 3083,2 | 1,4 | 3508,1 | 1,3 |
| Деятельность административная и сопутствующие дополнительные услуги | 4783,2 | 2,6 | 4223,2 | 1,9 | 4154,4 | 1,9 | 6700,8 | 2,6 |
| Государственное управление и обеспечение военной безопасности; социальное обеспечение | - | - | 0,0 | 0,0 | 30,3 | 0,0 | 209,7 | 0,1 |
| Образование | 30,5 | 0,0 | 95,9 | 0,0 | 96,2 | 0,0 | 107,6 | 0,0 |
| Деятельность в области здравоохранения и социальных услуг | 1801,2 | 1,0 | 3662,7 | 1,7 | 3397,7 | 1,6 | 4604,6 | 1,8 |
| Деятельность в области культуры, спорта, организации досуга и развлечений | 294,0 | 0,2 | 235,2 | 0,1 | 298,3 | 0,1 | 807,4 | 0,3 |

Наряду с развитием малого бизнеса, все заметнее в отдельных видах деятельности становится роль индивидуального предпринимательства. На 1 января 2023 года на территории области, по данным Управления Федеральной налоговой службы по Амурской области, зарегистрировано 17,9 тыс. индивидуальных предпринимателей (на 1 января 2022г. – 17,4 тыс. человек).

Основные показатели деятельности индивидуальных предпринимателей¹⁾

| | Численность занятых в сфере индивидуальной предпринимательской деятельности, человек | | | | | Объем выручки (с учетом налогов и аналогичных обязательных платежей) от продажи товаров, продукции, работ, услуг, млн. рублей | | | | |
|--|--|--------------|--------------|--------------|--------------|---|-----------------|-----------------|-----------------|-----------------|
| | 2018 | 2019 | 2020 | 2021 | 2022 | 2018 | 2019 | 2020 | 2021 | 2022 |
| Всего | 14276 | 13959 | 12688 | 12671 | 12060 | 134281,0 | 136478,7 | 111322,4 | 138374,2 | 158022,1 |
| сельское, лесное хозяйство, охота, рыболовство и рыбоводство | 787 | 730 | 675 | 584 | 627 | 3826,5 | 3993,2 | 6282,4 | 6869,1 | 7806,7 |
| добыча полезных ископаемых | 5 | 8 | 12 | 11 | 7 | 40,5 | 17,9 | 369,5 | 34,9 | 36,9 |
| обрабатывающие производства | 495 | 507 | 531 | 603 | 497 | 5525,0 | 5664,9 | 6583,0 | 6871,6 | 7053,7 |
| обеспечение электрической энергией, газом и паром; кондиционирование воздуха | 5 | 5 | 8 | 7 | 7 | 43,3 | 14,1 | 84,8 | 96,5 | 131,8 |
| водоснабжение; водоотведение, организация сбора и утилизации отходов, деятельность по ликвидации загрязнений | 32 | 53 | 50 | 29 | 43 | 87,1 | 300,7 | 240,6 | 122,7 | 218,9 |

¹⁾ Данные за 2020г. по индивидуальным предпринимателям, сформированы после получения итогов сплошного статистического наблюдения за деятельностью субъектов малого и среднего предпринимательства

ПРЕДПРИЯТИЯ И ОРГАНИЗАЦИИ

| | Численность занятых в сфере индивидуальной предпринимательской деятельности, человек | | | | | Объем выручки (с учетом налогов и аналогичных обязательных платежей) от продажи товаров, продукции, работ, услуг, млн. рублей | | | | |
|--|--|------|------|------|------|---|----------|---------|----------|----------|
| | 613 | 721 | 772 | 1101 | 876 | 2891,1 | 2983,0 | 5493,8 | 5248,3 | 6187,7 |
| строительство | | | | | | | | | | |
| торговля оптовая и розничная; ремонт автотранспортных средств и мотоциклов | 8115 | 7267 | 5936 | 5133 | 5654 | 112879,0 | 111801,1 | 69841,5 | 103246,9 | 116167,7 |
| транспортировка и хранение | 1147 | 1186 | 1151 | 1409 | 1165 | 2899,0 | 3238,70 | 6696,8 | 4301,5 | 6240,5 |
| деятельность гостиниц и предприятий общественного питания | 367 | 366 | 504 | 608 | 536 | 2022,2 | 1651,0 | 4855,0 | 3303,4 | 4705,7 |
| деятельность в области информации и связи | 149 | 135 | 182 | 228 | 228 | 471,8 | 495,4 | 879,5 | 648,2 | 886,5 |
| деятельность финансовая и страховая | 38 | 64 | 46 | 56 | 41 | 105,0 | 139,1 | 124,6 | 59,1 | 36,6 |
| деятельность по операциям с недвижимым имуществом | 369 | 424 | 522 | 525 | 414 | 1507,2 | 3127,1 | 4824,4 | 3929,7 | 4272,0 |
| деятельность профессиональная, научная и техническая | 530 | 660 | 620 | 736 | 602 | 711,5 | 1385,4 | 1833,9 | 1472,1 | 1767,9 |
| деятельность административная и сопутствующие дополнительные услуги | 198 | 250 | 268 | 321 | 339 | 596,6 | 587,5 | 1663,7 | 1055,7 | 1405,4 |
| образование | 99 | 95 | 161 | 173 | 165 | 58,7 | 72,2 | 174,5 | 179,2 | 220,9 |
| деятельность в области здравоохранения и социальных услуг | 159 | 174 | 133 | 145 | 139 | 137,4 | 98,0 | 313,6 | 334,3 | 215,1 |
| деятельность в области культуры, спорта, организации досуга и развлечений | 89 | 105 | 98 | 118 | 112 | 29,7 | 50,0 | 259,2 | 189,1 | 143,0 |

Производство промышленной продукции индивидуальными предпринимателями-промышленниками очень широко: от выпечки хлеба до производства ювелирных изделий. В 2022 году индивидуальными предпринимателями, занимающимися производством продукции в натуральном выражении, доля которых составляет 3,3% от общего количества ИП (2021г.-4,0%), произведено 19,3% хлеба и хлебобулочных изделий, 40,3% - мебели, 57,7% - воды минеральной, 56,1% - полуфабрикатов мясных охлажденных, замороженных, 63,8% - колбасных изделий. В производстве рыбы и продуктов рыбных, переработанных и консервированных, пресервов рыбных, изделий макаронных, индивидуальное предпринимательство занимает лидирующую позицию.

Производство важнейших видов промышленной продукции индивидуальными предпринимателями в % к общему объему производства

| | 2018 | 2019 | 2020 | 2021 | 2022 |
|---|-------|-------|-------|-------|-------|
| Говядина, кроме субпродуктов | 21,1 | 7,0 | 11,8 | 35,2 | 35,9 |
| Рыба переработанная и консервированная, ракообразные и моллюски | 68,8 | 93,8 | 99,3 | 99,6 | 99,6 |
| Пресервы рыбные | 68,9 | 100,0 | 100,0 | 100,0 | 100,0 |
| Изделия колбасные, включая изделия колбасные для детского питания | 64,2 | 60,1 | 62,2 | 68,7 | 63,8 |
| Полуфабрикаты мясные охлажденные, замороженные | 71,6 | 81,5 | 80,8 | 68,4 | 56,1 |
| Полуфабрикаты мясосодержавшие охлажденные, замороженные | 58,8 | 79,0 | 14,4 | 22,6 | 26,1 |
| Творог | 32,1 | 30,1 | 39,3 | 43,5 | 44,8 |
| Пюре томатное | 100,0 | - | - | - | - |
| Хлеб и хлебобулочные изделия недлительного хранения | 16,9 | 18,0 | 20,5 | 19,6 | 19,3 |
| Изделия мучные кондитерские, торты и пирожные недлительного хранения | 24,1 | 20,6 | 25,0 | 31,7 | 18,3 |
| Кондитерские изделия | 5,2 | 5,0 | 6,3 | 7,3 | 6,5 |
| Изделия макаронные, кускус и аналогичные мучные изделия | 91,2 | 93,5 | 94,8 | 97,1 | 90,9 |
| Мороженое | 16,2 | - | - | - | - |
| Майонезы | 70,1 | - | - | - | - |
| Воды минеральные природные питьевые и воды питьевые, расфасованные в емкости, не содержащие добавки сахара или других подслащивающих или вкусоароматических веществ | 74,2 | 15,8 | 21,5 | 43,1 | 57,7 |
| Мебель | 48,2 | 46,7 | 46,3 | 36,3 | 40,3 |
| Профили листовые из нелегированной стали | 88,9 | 51,9 | 94,8 | 14,9 | 18,6 |
| Спецодежда | 53,6 | 0,2 | 1,5 | - | - |

МЕТОДОЛОГИЧЕСКИЕ ПОЯСНЕНИЯ

Данные о числе предприятий и организаций Амурской области получены на основе сведений о государственной регистрации, предоставляемых УФНС по Амурской области из Единого государственного реестра юридических лиц. Из 13,9 тыс. предприятий и организаций, 13,1 тыс. юридических лиц (коммерческих организаций, учреждений, органов власти различных уровней, общественных и религиозных организаций), 0,8 тыс. филиалов, представительств и других организаций без прав юридического лица.

Распределение предприятий и организаций осуществлено по видам экономической деятельности согласно Общероссийскому классификатору видов экономической деятельности (ОКВЭД2) ОК 029-2014 (КДЕС Ред.2)

Государственной собственностью в Российской Федерации является имущество, принадлежащее на праве собственности Российской Федерации (федеральная собственность), и имущество, принадлежащее на праве собственности субъектам Российской Федерации – республикам, краям, областям, городам федерального значения, автономной области, автономным округам (собственность субъектов Российской Федерации).

Земля и другие природные ресурсы, не находящиеся в собственности граждан, юридических лиц либо муниципальных образований, являются государственной собственностью.

Имущество, принадлежащее на праве собственности городским и сельским поселениям, а также другим муниципальным образованиям, является муниципальной собственностью.

Частной собственностью является имущество, принадлежащее на праве собственности гражданам и юридическим лицам, за исключением отдельных видов имущества, которое в соответствии с законом не может принадлежать гражданам или юридическим лицам.

Собственностью общественных и религиозных организаций (объединений) является имущество, принадлежащее на праве собственности общественным и религиозным организациям (объединениям).

В оборот организаций включается стоимость отгруженных товаров собственного производства, работ и услуг, выполненных собственными силами, а также выручка от продажи приобретенных ранее на стороне товаров (без налога на добавленную стоимость, акцизов и аналогичных обязательных платежей).

Объем отгруженных товаров собственного производства представляет собой стоимость тех товаров, которые произведены данным юридическим лицом и фактически отгружены или опущены в порядке продажи, а также прямого обмена на сторону (другим

юридическим и физическим лицам) в отчетном периоде, независимо от того, поступили деньги на счет продавца или нет.

Данные по этому показателю представляют совокупность организаций с соответствующим основным видом деятельности и отражают коммерческую деятельность организаций.

Федеральные статистические наблюдения за деятельностью субъектов малого предпринимательства в Российской Федерации осуществляются путем проведения сплошных статистических наблюдений за деятельностью субъектов малого и среднего предпринимательства (один раз в пять лет) и выборочных статистических наблюдений за их деятельностью на основе представительной (репрезентативной) выборки.

В таблицах по малым предприятиям приводятся данные, условия отнесения к которым определены статьей 4 Федерального закона от 24 июля 2007г. № 209-ФЗ "О развитии малого и среднего предпринимательства в Российской Федерации".

Малые предприятия – предприятия, относящиеся к субъектам малого предпринимательства с численностью работников до 100 человек включительно и с предельным значением дохода, полученного от осуществления предпринимательской деятельности за предшествующий календарный год, до 800 млн. рублей.

Порядок осуществления выборочных обследований малых предприятий установлен постановлением Правительства Российской Федерации от 16 февраля 2008г. № 79 «О порядке проведения выборочных статистических наблюдений за деятельностью субъектов малого и среднего предпринимательства».

Выборочная совокупность малых предприятий формируется методом расслоенного случайного отбора. Число единиц наблюдения по субъектам Российской Федерации определяется исходя из того, что значение коэффициента вариации оценки по признаку размещения «выручка (нетто) от продажи товаров, продукции, работ, услуг» не должно превышать 5%. Оценка точности данных выборочного обследования малых предприятий осуществляется на основе рассчитываемых на региональном и федеральном уровнях коэффициентов вариации показателей форм отчетности.

В таблицах по индивидуальным предпринимателям приводятся данные по индивидуальным предпринимателям – физическим лицам, зарегистрированным в установленном порядке и осуществляющим предпринимательскую деятельность без образования юридического лица.

VI-система Росстата

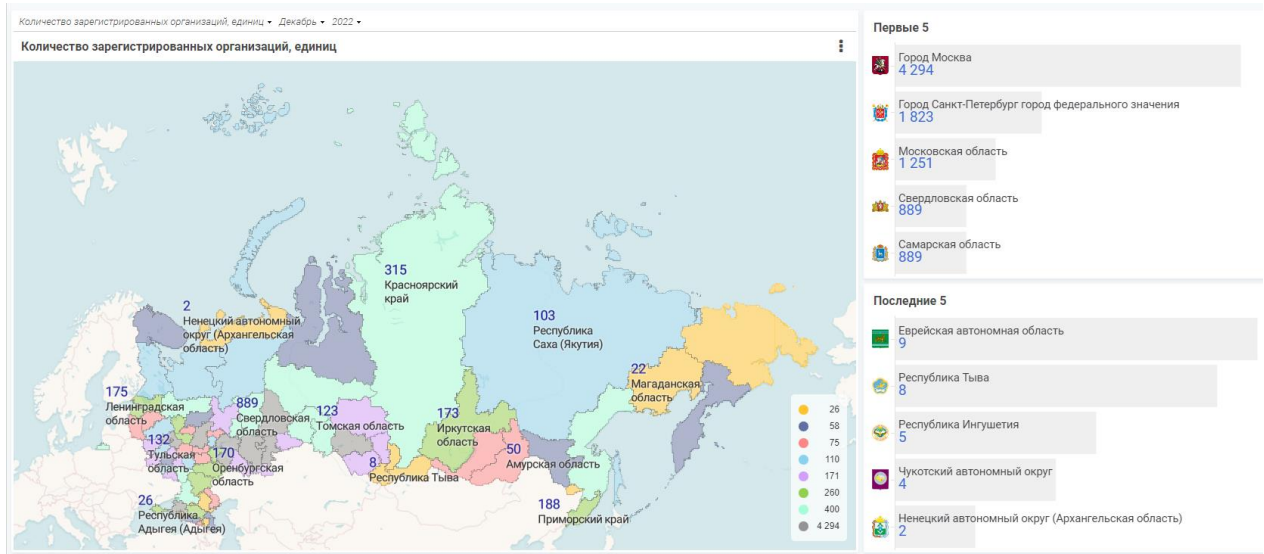

ПРОМЫШЛЕННОЕ ПРОИЗВОДСТВО

раздел 15



Общэкономические показатели

Добыча полезных ископаемых

Обрабатывающие производства

Обеспечение электрической энергией, газом
и паром, кондиционирование воздуха

Водоснабжение, водоотведение, организация
сбора и утилизации отходов, деятельность по
ликвидации загрязнений



15. ПРОМЫШЛЕННОЕ ПРОИЗВОДСТВО

15.1. Общеэкономические показатели

Промышленное производство Амурской области обусловлено географическим положением и геологическим строением недр области. Наличие большого гидропотенциала предопределило строительство на территории области гидроэлектростанций, то есть развитие энергетики, а наличие разнообразных полезных ископаемых, в первую очередь золота и угля, привело к развитию добычи полезных ископаемых. Обрабатывающие производства в области исторически сложились как виды деятельности, обслуживающие золотодобытчиков, шахтеров, лесозаготовителей, сельхозпроизводителей.

К приоритетным направлениям развития экономики области относятся формирование горно-металлургического, нефтегазоперерабатывающего, энергетического, агропромышленного, туристско-рекреационного комплексов и участие в развитии космической отрасли.

Формирование горно-металлургического комплекса обеспечивается развитием добычи угля, золота с образованием горно-металлургического кластера.

Развитие нефтегазоперерабатывающего комплекса обеспечивается введением в действие магистрального газопровода «Сила Сибири», строительство Амурского ГПЗ в районе г. Свободного Амурской области ведется с октября 2015 г. в рамках реализации Восточной газовой программы Газпрома. Амурский ГПЗ обеспечит переработку многокомпонентного газа Иркутского и Якутского центров газодобычи. Проектная мощность переработки составляет 42 млрд м³ в год природного газа, (6 линий по 7 млрд м³ в год каждая). Для доставки гелия потребителям в ТОР Надеждинская Приморского края создан Гелиевый хаб, через который сжиженный гелий в изотермических контейнерах с Амурского ГПЗ отправляется в порты Приморского края для дальнейшей отправки потребителям в страны АТР.

ТОСП ООО «ГАЗПРОМ ПЕРЕРАБОТКА Благовещенск» с Желтоярово, с августа 2023 года начали выпускать углеводороды ациклические, с сентября 2023 года газы инертные прочие - гелий.

Основным потребителем этана и сжиженных углеводородных газов Амурского ГПЗ будет Амурский газохимический комплекс, совместный проект «СИБУРА» и китайской компании «Sinopec».

Развитие генерирующих мощностей энергетического комплекса и расширение экспорта электроэнергии обеспечиваются реализацией ряда проектов электрогенерации. Введена в эксплуатацию Свободненская ТЭС с установленной мощностью 160 МВт.

Промышленное производство оказывает существенное влияние на формирование валовой добавленной стоимости в области. За 2021 год промышленными предприятиями произведено 118935,9 млн. рублей валовой добавленной стоимости (22,4% от ВРП области), в 2020 году – 107226,9 млн. рублей (23,9%). Снижение удельного веса валовой добавленной стоимости промышленного производства в ВРП области произошло за счёт деятельности по обеспечению электрической энергией, газом и паром; кондиционирование воздуха, где доля валовой добавленной стоимости уменьшилась по сравнению с 2020 годом на 2,1 п.п.

Основные показатели промышленных видов экономической деятельности

| | 2018 | 2019 | 2020 | 2021 | 2022 |
|--|----------|----------|------------------------|----------|-----------|
| Объем отгруженных товаров собственного производства, выполненных работ и услуг собственными силами, млн. рублей | 134380,4 | 170013,3 | 217218,8 ¹⁾ | 219712,4 | 213228,6 |
| Объем отгруженных товаров собственного производства, выполненных работ и услуг собственными силами на душу населения, рублей ²⁾ | 170175,7 | 216669,7 | 279133,0 ¹⁾ | 285849,1 | 280606,8 |
| Среднесписочная численность промышленно-производственного персонала, человек | 44289 | 44157 | 45234 | 44132 | 46345 |
| Среднемесячная начисленная заработная плата работников, рублей | 46867,9 | 51320,4 | 53932,9 | 63616,1 | 74919,5 |
| Основные фонды промышленности (по полной учетной стоимости) на конец года, млн. рублей ³⁾ | 247484,1 | 289259,4 | 363169,1 | 403503,7 | 368908,0 |
| Сальдированный финансовый результат (прибыль минус убыток), млн. рублей | 17276,2 | 30439,8 | -39589,5 | 37866,1 | -653808,4 |
| Уровень рентабельности продукции, % | 13,2 | 13,5 | 23,3 | 12,9 | 6,2 |
| Инвестиции в основной капитал (без субъектов малого предпринимательства), млн. рублей | 106853,6 | 230340,0 | 269172,8 | 288097,1 | 252168,6 |

¹⁾ Здесь и далее. Объем отгруженных товаров собственного производства, выполненных работ и услуг собственными силами, перереформированы согласно итогам сплошного наблюдения за деятельностью субъектов малого и среднего предпринимательства, проведенного в 2021 г.

²⁾ Объем отгруженных товаров собственного производства, выполненных работ и услуг собственными силами на душу населения за 2018-2021 годы, пересчитаны от итогов Всероссийской переписи населения 2020 года

³⁾ Крупные и средние предприятия промышленности

ПРОМЫШЛЕННОЕ ПРОИЗВОДСТВО

| | 2018 | 2019 | 2020 | 2021 | 2022 |
|--|-------|-------|-------|-------|-------|
| Индекс промышленного производства, в % к предыдущему году | 97,6 | 109,9 | 95,7 | 108,9 | 102,8 |
| в том числе: | | | | | |
| добыча полезных ископаемых | 90,2 | 115,9 | 91,1 | 95,4 | 102,2 |
| обрабатывающие производства | 104,4 | 101,5 | 94,3 | 138,7 | 100,5 |
| обеспечение электрической энергией, газом и паром; кондиционирование воздуха | 99,4 | 105,5 | 105,4 | 112,1 | 105,4 |
| водоснабжение; водоотведение, организация сбора и утилизации отходов, деятельность по ликвидации загрязнений | 100,2 | 100,6 | 101,2 | 101,5 | 102,1 |
| Индекс цен производителей промышленной продукции (декабрь к декабрю предыдущего года), % | 105,9 | 107,7 | 128,0 | 100,3 | 92,1 |

Индексы производства по отдельным видам экономической деятельности¹⁾

| | в % к предыдущему году | | | | |
|--|------------------------|--------------|--------------|--------------|--------------|
| | 2015 | 2019 | 2020 | 2021 | 2022 |
| Промышленное производство в целом | 90,7 | 109,9 | 95,7 | 108,9 | 102,8 |
| Добыча полезных ископаемых | 90,6 | 115,9 | 91,1 | 95,4 | 102,2 |
| из нее: | | | | | |
| добыча угля | 106,9 | 96,2 | 96,7 | 98,9 | 101,1 |
| добыча сырой нефти и природного газа | - | - | - | - | - |
| добыча металлических руд | 86,3 | 116,7 | 89,7 | 93,9 | 100,4 |
| добыча прочих полезных ископаемых | 91,9 | 129,0 | 119,7 | 127,7 | 137,9 |
| Обрабатывающие производства | 89,7 | 101,5 | 94,3 | 138,7 | 100,5 |
| из них: | | | | | |
| производство пищевых продуктов | 107,3 | 103,7 | 97,7 | 102,2 | 108,8 |
| производство напитков | 103,0 | 107,0 | 122,9 | 156,2 | 126,5 |
| производство текстильных изделий | 56,9 | 121,3 | 97,1 | 38,7 | 96,9 |
| производство одежды | 103,8 | 79,1 | 137,5 | 69,5 | 23,2 |
| производство кожи и изделий из кожи | 164,3 | 64,9 | 63,8 | - | - |
| обработка древесины и производство изделий из дерева и пробки, кроме мебели, производство изделий из соломки и материалов для плетения | 102,4 | 97,6 | 99,9 | 109,5 | 87,5 |
| производство бумаги и бумажных изделий | 125,5 | 139,7 | 90,0 | 141,4 | 156,7 |
| деятельность полиграфическая и копирование носителей информации | 71,5 | 96,1 | 107,8 | 100,5 | 102,2 |
| производство кокса и нефтепродуктов | - | - | - | в2234,9р | 138,2 |
| производство химических веществ и химических продуктов | 137,3 | 99,6 | 87,1 | в166,8р | 1,5 |
| производство лекарственных средств и материалов, применяемых в медицинских целях | - | - | - | - | - |
| производство резиновых и пластмассовых изделий | 99,7 | 96,5 | 99,3 | 99,9 | 99,4 |
| производство прочей неметаллической минеральной продукции | 77,2 | 117,2 | 69,1 | 176,8 | 113,2 |
| производство металлургическое | 142,4 | 127,9 | 63,3 | 94,9 | 83,3 |
| производство готовых металлических изделий, кроме машин и оборудования | 128,8 | 70,9 | 72,4 | в2,4р | 84,1 |
| производство электрического оборудования | 99,7 | 82,6 | - | - | 93,4 |
| производство машин и оборудования, не включенного в другие группировки | 77,7 | 109,7 | 131,8 | 111,9 | 142,8 |
| производство автотранспортных средств, прицепов и полуприцепов | - | - | - | - | - |
| производство прочих транспортных средств и оборудования | 74,2 | 89,4 | 90,3 | 101,4 | 56,8 |
| производство мебели | 80,6 | в2,3р | 101,6 | 66,5 | 84,8 |
| производство прочих готовых изделий | в2,0р | 75,4 | 112,1 | 88,1 | 45,3 |
| ремонт и монтаж машин и оборудования | 97,7 | 99,4 | 103,6 | 100,3 | 127,4 |
| Обеспечение электрической энергией, газом и паром; кондиционирование воздуха | 88,3 | 105,5 | 105,4 | 112,1 | 105,4 |
| Водоснабжение; водоотведение, организация сбора и утилизации отходов, деятельность по ликвидации загрязнений | 99,4 | 100,6 | 101,2 | 101,5 | 102,1 |

¹⁾ Пересчитанный индекс производства по видам экономической деятельности «Добыча полезных ископаемых», «Обрабатывающие производства», «Обеспечение электрической энергией, газом и паром; кондиционирование воздуха», «Водоснабжение; водоотведение, организация сбора и утилизации отходов, деятельности по ликвидации загрязнений» на основе данных о динамике производства важнейших видов товаров (в натуральном или стоимостном выражении). В качестве весов используется структура валовой добавленной стоимости по видам экономической деятельности 2018 базисного года

Объем отгруженных товаров собственного производства, выполненных работ и услуг по «чистым» видам деятельности

млн. рублей, в действующих ценах

| | 2018 | 2019 | 2020 | 2021 | 2022 |
|---|-----------------|-----------------|-----------------|-----------------|-----------------|
| Промышленное производство в целом | 134380,4 | 170013,3 | 217218,8 | 219712,4 | 213228,6 |
| Добыча полезных ископаемых | 60169,3 | 82506,0 | 123676,5 | 121534,5 | 105239,1 |
| из нее: | | | | | |
| добыча угля | 3052,9 | 3259,9 | 4007,7 | 4269,6 | 7509,7 |
| добыча сырой нефти и природного газа | - | - | - | - | - |
| добыча металлических руд | 52334,9 | 75362,8 | 117247,9 | 105015,9 | 86181,0 |
| добыча прочих полезных ископаемых | 2999,8 | 3627,4 | 2363,8 | 4490,2 | 5011,0 |
| Обрабатывающие производства | 34091,0 | 39032,3 | 44125,0 | 52473,0 | 56530,6 |
| Обеспечение электрической энергией, газом и паром; кондиционирование воздуха | 37046,4 | 45166,4 | 43812,8 | 42051,0 | 47491,2 |
| производство, передача и распределение электроэнергии | 23970,7 | 32783,4 | 29755,1 | 29516,0 | 33390,6 |
| производство и распределение газообразного топлива | 0,3 | - | 28,2 | - | - |
| производство, передача и распределение пара и горячей воды; кондиционирование воздуха | 13075,4 | 12382,9 | 14029,5 | 12535,0 | 14100,5 |
| Водоснабжение; водоотведение, организация сбора и утилизации отходов, деятельность по ликвидации загрязнений | 3073,7 | 3308,6 | 5604,5 | 3653,9 | 3967,7 |
| забор, очистка и распределение воды | 869,8 | 938,3 | 1322,7 | 961,2 | 1004,5 |
| сбор и обработка сточных вод | 784,8 | 725,4 | 818,7 | 777,8 | 852,8 |
| сбор, обработка и утилизация отходов; обработка вторичного сырья | 1403,9 | 1634,4 | 3450,2 | 1895,5 | 2086,3 |
| предоставление услуг в области ликвидации последствий загрязнений и прочих услуг, связанных с удалением отходов | 15,2 | 10,6 | 12,9 | 19,4 | 24,1 |

Сравнительная структура отгруженной продукции промышленного производства по видам деятельности, %

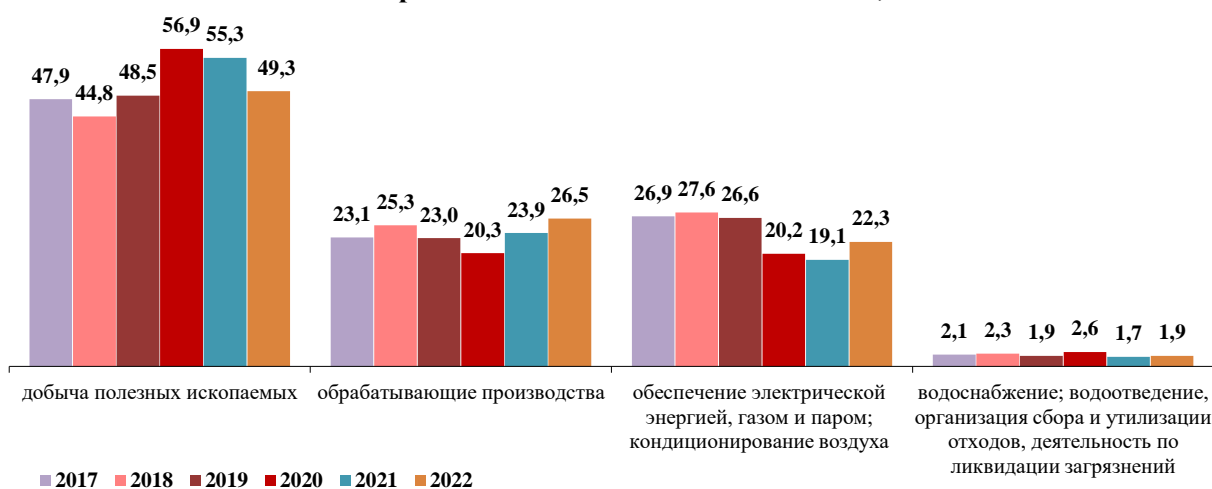

Отгружено товаров собственного производства, выполнено работ и услуг собственными силами по формам собственности

млн. рублей

| | 2021 | 2022 |
|---|-----------------|-----------------|
| Добыча полезных ископаемых, всего | 121534,5 | 105239,1 |
| в том числе по формам собственности | | |
| государственная собственность и муниципальная собственность | * | * |
| частная собственность | 47336,3 | 71520,0 |
| смешанная российская собственность | * | * |
| собственность потребительской кооперации | - | - |
| иностранная собственность | 27947,3 | 5404,3 |
| совместная российская и иностранная собственность | 45992,1 | 27619,6 |

| | 2021 | 2022 |
|---|----------------|----------------|
| Обрабатывающие производства | 52473,0 | 56530,6 |
| в том числе по формам собственности | | |
| государственная и муниципальная собственность | 345,9 | 285,6 |
| частная собственность | 45850,8 | 50514,9 |
| собственность государственных корпораций | * | - |
| смешанная российская собственность | 1744,2 | 1512,5 |
| собственность потребительской кооперации | - | - |
| иностранная собственность | 1044,3 | 37,2 |
| совместная российская и иностранная собственность | 3465,4 | 4180,4 |
| Обеспечение электрической энергией, газом и паром; кондиционирование воздуха | 42051,0 | 47491,2 |
| в том числе по формам собственности | | |
| государственная и муниципальная собственность | 2115,1 | 2252,9 |
| частная собственность | 34915,0 | 38259,5 |
| смешанная российская собственность | 5020,9 | 6978,8 |
| собственность потребительской кооперации | - | - |
| иностранная собственность | - | - |
| совместная российская и иностранная собственность | - | - |
| Водоснабжение; водоотведение, организация сбора и утилизации отходов, деятельность по ликвидации загрязнений | 3653,9 | 3967,7 |
| в том числе по формам собственности | | |
| государственная и муниципальная собственность | 648,3 | 674,2 |
| частная собственность | 3004,8 | 3293,5 |
| собственность государственных корпораций | * | - |
| смешанная российская собственность | - | - |
| собственность потребительской кооперации | - | - |
| иностранная собственность | - | - |
| совместная российская и иностранная собственность | - | - |

Использование производственных мощностей в 2022 году

уровень использования среднегодовой производственной мощности организаций по выпуску отдельных видов промышленной продукции

| | Мощность на начало года | Уровень использования среднегодовой мощности, % |
|--|-------------------------|---|
| Добыча полезных ископаемых | | |
| уголь каменный и бурый, тыс. тонн | 4090,0 | 81,7 |
| щебень, тыс. куб. м | 1662,8 | 70,8 |
| Металлургическое производство | | |
| сталь нелегированная в слитках или в прочих первичных формах и полуфабрикаты из нелегированной стали, тыс. тонн | * | * |
| Обработка древесины и производство изделий из дерева | | |
| лесоматериалы, продольно распиленные или расколотые, разделенные на слои или лущеные, толщиной более 6 мм; деревянные железнодорожные или трамвайные шпалы, непропитанные, тыс. куб. м | 52,4 | 11,4 |
| Производство прочих неметаллических минеральных продуктов | | |
| кирпич строительный (включая камни) из цемента, бетона или искусственного камня, миллион условных кирпичей | * | * |
| Производство пищевых продуктов | | |
| мясо крупного рогатого скота, свинина, баранина, козлятина, конина и мясо прочих животных семейства лошадиных, оленина и мясо прочих животных семейства оленевых (оленьих) парные, остывшие или охлажденные, тонна в смену | * | * |
| мясо и субпродукты пищевые домашней птицы, тонна в смену | * | * |
| изделия колбасные, включая изделия колбасные для детского питания, тонна в смену | * | * |
| масла растительные и их фракции нерафинированные, тонна переработки в сутки | 60868,5 | 94,2 |
| масло сливочное и пасты масляные, тонна в смену | * | * |
| молоко, кроме сырого, тонна в смену | * | * |
| творог, тонна в смену | * | * |
| мука из зерновых культур, овощных и других растительных культур; смеси из них, тонн | * | * |
| изделия хлебобулочные недлительного хранения, тонна в сутки | 14,6 | 85,2 |
| кондитерские изделия, тонн | 15174,0 | 45,8 |

Основные фонды по видам экономической деятельности¹⁾

| | 2018 | 2019 | 2020 | 2021 | 2022 |
|---|----------|----------|----------|----------|----------|
| Добыча полезных ископаемых | | | | | |
| Наличие основных фондов (по полной учетной стоимости; на конец года), млн. рублей | 71920,6 | 93282,9 | 97476,6 | 101980,6 | 117656,3 |
| Структура основных фондов по видам, в % от наличия основных фондов на конец года: | 100,0 | 100,0 | 100,0 | 100,0 | 100,0 |
| здания | 22,1 | 22,1 | 21,5 | 22,1 | 24,2 |
| сооружения | 31,5 | 33,1 | 35,0 | 33,4 | 30,3 |
| машины и оборудование и транспортные средства | 42,2 | 41,3 | 40,4 | 41,8 | 41,4 |
| другие виды основных фондов | 4,2 | 3,5 | 3,1 | 2,7 | 4,1 |
| Степень износа основных фондов на конец года, % | 55,8 | 48,2 | 49,9 | 48,9 | 37,0 |
| Ввод в действие основных фондов (в фактически действовавших ценах), млн. рублей | 7134,7 | 20543,6 | 7386,5 | 11535,9 | 11804,9 |
| Ликвидация основных фондов (в фактически действовавших ценах), млн. рублей | 1277,9 | 644,0 | 955,4 | 1513,1 | 2165,2 |
| Обрабатывающие производства | | | | | |
| Наличие основных фондов (по полной учетной стоимости; на конец года), млн. рублей | 10005,4 | 9629,7 | 71417,9 | 77561,0 | 13906,3 |
| Структура основных фондов по видам, в % от наличия основных фондов на конец года: | 100,0 | 100,0 | 100,0 | 100,0 | 100,0 |
| здания | 36,2 | 33,1 | 8,5 | 8,0 | 30,0 |
| сооружения | 12,2 | 9,0 | 54,6 | 55,0 | 14,0 |
| машины и оборудование и транспортные средства | 51,6 | 57,9 | 36,9 | 37,0 | 55,9 |
| другие виды основных фондов | 0,0 | - | - | - | 0,1 |
| Степень износа основных фондов на конец года, % | 43,0 | 44,8 | 48,1 | 51,2 | 42,0 |
| Ввод в действие основных фондов (в фактически действовавших ценах), млн. рублей | 1177,2 | 592,7 | 12250,5 | 2790,0 | 1695,8 |
| Ликвидация основных фондов (в фактически действовавших ценах), млн. рублей | 76,4 | 159,0 | 450,9 | 103,1 | 99,8 |
| Обеспечение электрической энергией, газом и паром; кондиционирование воздуха | | | | | |
| Наличие основных фондов (по полной учетной стоимости; на конец года), млн. рублей | 163150,7 | 183480,2 | 190542,5 | 220041,9 | 232951,9 |
| Структура основных фондов по видам, в % от наличия основных фондов на конец года: | 100,0 | 100,0 | 100,0 | 100,0 | 100,0 |
| здания | 11,5 | 11,6 | 11,0 | 14,6 | 13,7 |
| сооружения | 60,6 | 59,6 | 62,1 | 56,2 | 55,2 |
| машины и оборудование и транспортные средства | 27,9 | 28,8 | 26,8 | 29,1 | 31,1 |
| другие виды основных фондов | - | - | 0,1 | 0,1 | - |
| Степень износа основных фондов на конец года, % | 37,6 | 38,1 | 27,7 | 23,8 | 28,9 |
| Ввод в действие основных фондов (в фактически действовавших ценах), млн. рублей | 14830,5 | 17261,5 | 10627,3 | 48155,6 | 6184,2 |
| Ликвидация основных фондов (в фактически действовавших ценах), млн. рублей | 144,4 | 140,5 | 173,6 | 265,6 | 329,0 |
| Водоснабжение; водоотведение, организация сбора и утилизации отходов, деятельность по ликвидации загрязнений | | | | | |
| Наличие основных фондов (по полной учетной стоимости; на конец года), млн. рублей | 2407,4 | 2866,6 | 3732,1 | 3920,2 | 4393,5 |
| Структура основных фондов по видам, в % от наличия основных фондов на конец года: | 100,0 | 100,0 | 100,0 | 100,0 | 100,0 |
| здания | 21,0 | 17,7 | 12,9 | 9,9 | 9,0 |
| сооружения | 13,2 | 10,0 | 15,9 | 24,5 | 22,2 |
| машины и оборудование и транспортные средства | 65,6 | 72,3 | 71,2 | 65,4 | 68,6 |
| другие виды основных фондов | 0,2 | - | - | 0,2 | 0,2 |
| Степень износа основных фондов на конец года, % | 63,5 | 54,3 | 43,4 | 32,7 | 36,8 |
| Ввод в действие основных фондов (в фактически действовавших ценах), млн. рублей | 343,2 | 474,0 | 748,7 | 561,1 | 140,6 |
| Ликвидация основных фондов (в фактически действовавших ценах), млн. рублей | 97,3 | 50,6 | 61,6 | 71,9 | 29,7 |

¹⁾ По кругу крупных и средних предприятий

15.2. Добыча полезных ископаемых

Добыча полезных ископаемых в Амурской области представлена несколькими видами деятельности: добыча угля, добыча металлических руд, добыча прочих полезных ископаемых и предоставление услуг в области добычи полезных ископаемых.

В структуре отгруженной продукции добывающих производств наибольший удельный вес приходится на добычу металлических руд (81,9%), на добычу угля (7,1%), на предоставление услуг в области добычи полезных ископаемых (6,2%), на добычу прочих полезных ископаемых (4,8%).

Основные показатели работы организаций добывающих производств

| | 2018 | 2019 | 2020 | 2021 | 2022 |
|---|---------|---------|----------|----------|----------|
| Объем отгруженных товаров собственного производства, выполненных работ и услуг собственными силами, млн. рублей | 60169,3 | 82506,0 | 123676,5 | 121534,5 | 105239,1 |
| Индекс производства, в % к предыдущему году | 90,2 | 115,9 | 91,1 | 95,4 | 102,2 |
| Среднесписочная численность работников организаций, человек | 13898 | 13783 | 14555 | 13928 | 14199 |
| Сальдированный финансовый результат (прибыль минус убыток), млн. рублей | 11415,7 | 14201,5 | 38078,2 | 10404,8 | 5441,6 |
| Рентабельность проданных товаров, продукции (работ, услуг), % | 26,2 | 28,1 | 47,8 | 29,4 | 12,6 |

В 2022 году по сравнению с 2021 годом на увеличение объемов производства добычи полезных ископаемых более всего повлиял прирост добычи металлических руд на 0,4%.

Из топливно-энергетических полезных ископаемых на территории области добывается только уголь, в основном бурый.

В 2023 году основное угледобывающее предприятие ООО «Амурский уголь» продолжало вести добычу угля на Райчихинском и Ерковецком бурогоугольных месторождениях.

Перспективы роста добычи бурого угля в Амурской области в первую очередь связаны с освоением Ерковецкого бурогоугольного месторождения. Эксплуатационные характеристики данного участка месторождения позволяют осуществить в его пределах строительство высокопроизводительного разреза мощностью 7-8 млн. тонн бурого угля в год.

Добываемые угли, используются на электростанциях, в жилищно-коммунальном хозяйстве и населением Амурской области. Закупают уголь потребители Приморского и Хабаровского краев, Еврейской автономной области.

Добыча прочих полезных ископаемых представлена разработкой песчаных и гравийных карьеров. Производства основных видов продукции приведены в таблице:

| | 2018 | 2019 | 2020 | 2021 | 2022 |
|--|--------|--------|--------|--------|--------|
| Пески природные, тыс.куб.м | 1876,3 | 1414,5 | 1356,5 | 2103,2 | 1252,1 |
| Щебень, тыс.куб.м | 1209,7 | 1710,7 | 1948,6 | 2191,4 | 3021,2 |
| Камень природный дробленный, тыс.куб.м | 211,1 | 160,3 | 144,5 | 457,3 | 517,7 |
| Смеси песчано-гравийные, тыс.куб.м | 551,8 | 1386,4 | 1386,2 | 1425,2 | 1325,5 |
| Глины, тыс.т | - | - | - | - | - |

15.3. Обрабатывающие производства

Удельный вес обрабатывающих производств в общем объеме отгруженной продукции промышленного производства области в 2022 году составил 26,5%, в 2021 году – 23,9%, в 2020 году – 20,3%. Наименьшие индексы производства в этом виде деятельности в 2022 году по отношению к 2021 году отмечались в производстве одежды (23,2%), в производстве химических веществ и химических продуктов (1,5%) и в производстве прочих готовых изделий (45,3%); наибольшие – в производстве машин и оборудования, не включенного в другие группировки (142,8%) и в производстве бумаги и бумажных изделий (156,7%).

Основные показатели работы предприятий обрабатывающих производств

| | 2018 | 2019 | 2020 | 2021 | 2022 |
|---|---------|---------|---------|---------|---------|
| Объем отгруженных товаров собственного производства, выполненных работ и услуг собственными силами, млн. рублей | 34091,0 | 39032,3 | 44125,0 | 52473,0 | 56530,6 |
| Индекс производства, в % к предыдущему году | 104,4 | 101,5 | 94,3 | 138,7 | 100,5 |
| Среднесписочная численность работников организаций, человек | 13209 | 12644 | 12022 | 11428 | 12820 |
| Сальдированный финансовый результат (прибыль минус убыток), млн. рублей | 1888,3 | 1631,4 | 2414,3 | -5628,2 | 2183,4 |
| Рентабельность проданных товаров, продукции (работ, услуг), % | 6,7 | 4,4 | 7,6 | 6,5 | 6,7 |

Объем отгруженных товаров собственного производства, выполненных работ и услуг собственными силами по виду экономической деятельности «обрабатывающие производства»

| | в действующих ценах, млн. рублей | | | | |
|--|----------------------------------|----------------|----------------|----------------|----------------|
| | 2018 | 2019 | 2020 | 2021 | 2022 |
| Обрабатывающие производства | 34091,0 | 39032,3 | 44125,0 | 52473,0 | 56530,6 |
| из них: | | | | | |
| производство пищевых продуктов | 24117,6 | 26347,0 | 28191,4 | 32670,9 | 39157,4 |
| производство напитков | 150,5 | 156,5 | 254,2 | 174,6 | 224,9 |
| производство текстильных изделий | 10,4 | 7,7 | 17,2 | 7,4 | 4,8 |
| производство одежды | 18,2 | 15,7 | 38,0 | 38,3 | 25,0 |
| производство кожи и изделий из кожи | - | - | - | - | - |
| обработка древесины и производство изделий из дерева и пробки, кроме мебели, производство изделий из соломки и материалов для плетения | 534,4 | 451,8 | 858,8 | 447,8 | 432,5 |
| производство бумаги и бумажных изделий | 104,1 | 127,8 | 669,0 | 157,6 | 160,0 |
| деятельность полиграфическая и копирование носителей информации | 142,4 | 136,8 | 128,2 | 140,4 | 135,8 |
| производство кокса и нефтепродуктов | - | - | * | - | * |
| производство химических веществ и химических продуктов | 966,1 | 47,0 | 107,3 | 3243,3 | 57,6 |
| производство лекарственных средств и материалов, применяемых в медицинских целях | - | - | - | - | - |
| производство резиновых и пластмассовых изделий | 305,3 | 393,4 | 712,4 | 439,5 | 522,9 |
| производство прочей неметаллической минеральной продукции | 2807,0 | 3905,4 | 4773,6 | 4509,4 | 5150,1 |
| производство металлургическое | * | * | 776,7 | * | * |
| производство готовых металлических изделий, кроме машин и оборудования | 2809,6 | 2258,8 | 3207,1 | 2864,0 | 2307,6 |
| производство компьютеров, электронных и оптических изделий | - | - | - | - | - |
| производство электрического оборудования | 16,3 | * | * | * | * |
| производство машин и оборудования, не включенного в другие группировки | 20,2 | 110,6 | 249,8 | 113,9 | 261,7 |
| производство автотранспортных средств, прицепов и полуприцепов | * | - | - | - | - |
| производство прочих транспортных средств и оборудования | 560,9 | 3464,8 | 312,3 | 1708,6 | 289,3 |
| производство мебели | 71,6 | 94,4 | 277,4 | 101,0 | 200,1 |
| производство прочих готовых изделий | 87,4 | 68,9 | 105,0 | 103,6 | 91,8 |
| ремонт и монтаж машин и оборудования | 1238,8 | 1368,8 | 3396,8 | 5054,8 | 6464,3 |

Структура обрабатывающих производств в 2022 году

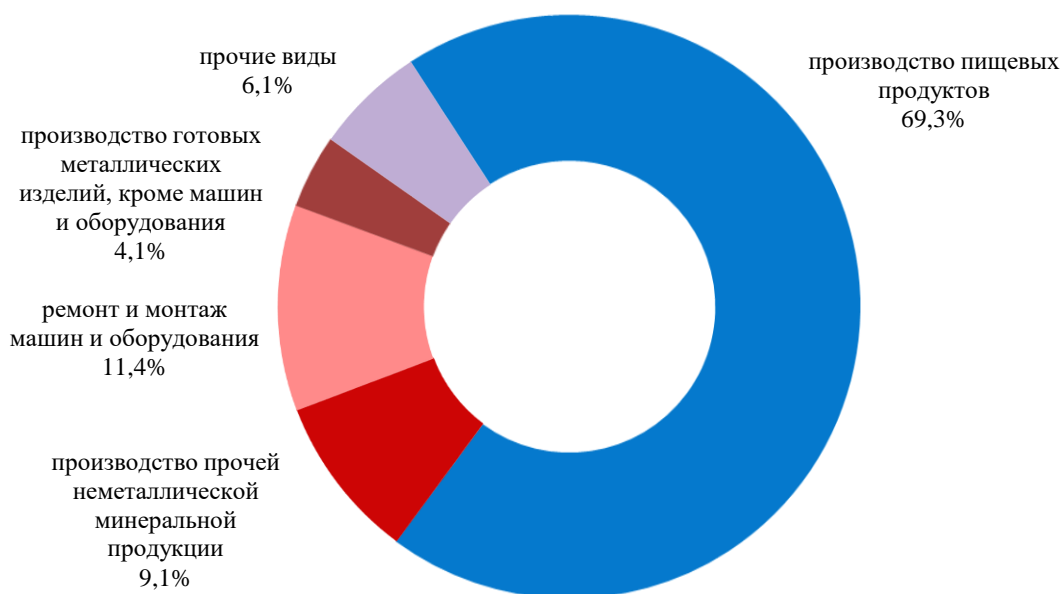

Производство пищевых продуктов

Доля предприятий, занимающихся производством пищевых продуктов, в 2022 году составила 69,3% объема отгруженной продукции обрабатывающих производств.

Основные показатели работы организаций по виду экономической деятельности «производство пищевых продуктов»

| | 2018 | 2019 | 2020 | 2021 | 2022 |
|---|---------|---------|---------|---------|---------|
| Объем отгруженных товаров собственного производства, выполненных работ и услуг собственными силами, млн. рублей | 24117,6 | 26347,0 | 28191,4 | 32670,9 | 39157,4 |
| Индекс производства, в % к предыдущему году | 108,1 | 103,7 | 97,7 | 102,2 | 108,8 |
| Среднесписочная численность работников организаций, человек | 4336 | 3455 | 3766 | 4501 | 4526 |
| Сальдированный финансовый результат (прибыль минус убыток), млн. рублей | 1263,7 | 361,6 | 1502,6 | 1343,4 | 977,6 |
| Рентабельность проданных товаров, продукции (работ, услуг), % | 8,5 | 5,3 | 6,7 | 6,6 | 6,7 |

Индекс производства пищевых продуктов в 2022 году по сравнению с 2021 годом составил 108,8%. Ситуация в этом секторе экономики довольно противоречива. Зафиксирован рост производства растительного (на 93,9%) и сливочного масел (на 2,0%), молока (на 4,7%), сыра и творога (на 5,7%), макаронных изделий (на 10,3%) и муки (в2,1р). В то же время наблюдается сокращение производства мяса и субпродуктов (на 0,3%), полуфабрикатов мясных и мясосодержащих (на 0,2%), колбасных (на 8,8%) рыбы переработанной и консервированной (на 5,9%), и, кондитерских изделий (на 5,2%).

Производство основных видов пищевых продуктов и напитков

| | 2018 | 2019 | 2020 | 2021 | 2022 |
|--|----------|----------|----------|----------|----------|
| Мясо и субпродукты, всего, тонн | 19948,6 | 22226,8 | 21836,7 | 24212,6 | 24138,7 |
| Изделия колбасные, включая изделия колбасные для детского питания, тонн | 4066,7 | 3917,2 | 4063,7 | 4403,4 | 4015,1 |
| Полуфабрикаты мясные, мясосодержащие, охлажденные, замороженные, тонн | 14675,8 | 16899,1 | 16972,3 | 19416,2 | 19380,5 |
| Рыба переработанная и консервированная, ракообразные и моллюски, тонн | 881,6 | 890,0 | 904,7 | 822,0 | 773,3 |
| Масла растительные нерафинированные, тонн | 57326,2 | 51075,4 | 46161,6 | 44452,2 | 86190,9 |
| Жмых и прочие твердые остатки растительных жиров или масел, тонн | 217172,9 | 229474,8 | 219598,8 | 201743,4 | 275362,9 |
| Молоко жидкое обработанное, включая молоко для детского питания, тонн | 104732,3 | 71716,8 | 71085,5 | 74361,9 | 77856,9 |
| Масло сливочное, пасты масляные, масло топленое, жир молочный, спреды и смеси топленые сливочно-растительные, тонн | 1112,9 | 1158,3 | 1104,2 | 1092,5 | 1114,8 |
| Сыр и творог, включая творог и творожные продукты для детей раннего возраста, тонн | 4091,5 | 4258,6 | 4542,4 | 4754,2 | 5027,2 |
| Мука из зерновых культур, овощных и других растительных культур; смеси из них, тонн | 158,5 | 4717,2 | 4444,8 | 3170,6 | 6764,9 |
| Крупа, тонн | 6882,4 | * | * | * | * |
| Хлеб и хлебобулочные изделия недлительного хранения, тонн | 50931,9 | 50931,3 | 51047,2 | 51023,7 | 50211,9 |
| Кондитерские изделия, тонн | 15052,2 | 15003,5 | 13004,1 | 10752,1 | 10191,2 |
| Изделия макаронные, кускус и аналогичные мучные изделия, тонн | 1178,5 | 1540,5 | 1627,4 | 1700,8 | 1875,8 |
| Пиво, кроме отходов пивоварения, тыс. дкл | 59,2 | 87,4 | 106,8 | 141,4 | 173,1 |
| Воды минеральные природные питьевые и воды питьевые, расфасованные в емкости, не содержащие добавки сахара или других подслащивающих или вкусоароматических веществ, тыс. полулитр | 17998,0 | 44608,5 | 50806,0 | 80777,4 | 64399,0 |
| Напитки брожения, тыс. дкл | 163,9 | * | * | * | * |

Производство прочей неметаллической минеральной продукции

Удельный вес предприятий, занимающихся производством прочих неметаллических минеральных продуктов, занимает третье место среди обрабатывающих производств, его доля – 9,1%, индекс производства к 2021 году составил 113,2%.

Основные показатели работы организаций по виду экономической деятельности «производство прочей неметаллической минеральной продукции»

| | 2018 | 2019 | 2020 | 2021 | 2022 |
|---|--------|--------|--------|--------|--------|
| Объем отгруженных товаров собственного производства, выполненных работ и услуг собственными силами, млн. рублей | 2807,0 | 3905,4 | 4773,6 | 4509,4 | 5150,1 |
| Индекс производства, в % к предыдущему году | 112,2 | 117,2 | 69,1 | 176,8 | 113,2 |
| Среднесписочная численность работников организаций, человек | 1156 | 1243 | 1072 | 1021 | 1753 |
| Сальдированный финансовый результат (прибыль минус убыток), млн. рублей | -12,4 | 111,1 | -64,3 | 398,7 | 499,9 |
| Рентабельность проданных товаров, продукции (работ, услуг), % | 1,7 | 5,5 | 1,4 | 8,1 | 8,2 |

Производство прочих неметаллических минеральных продуктов

| | 2018 | 2019 | 2020 | 2021 | 2022 |
|--|--------|--------|--------|--------|--------|
| Конструкции фундаментов сборные железобетонные, тыс.куб.м | 45,1 | 45,8 | 32,0 | 42,1 | 43,2 |
| Плиты, панели и настилы перекрытий и покрытий железобетонные, тыс.куб.м | 16,3 | 19,3 | 22,5 | 17,0 | * |
| Бетон, готовый для заливки (товарный бетон), тыс. куб.м | 140,1 | 246,3 | 116,0 | 252,5 | 259,5 |
| Кирпич строительный (включая камни) из цемента, бетона или искусственного камня, млн. усл. кирпича | * | * | * | * | * |
| Смеси асфальтобетонные дорожные, аэродромные и асфальтобетон горячие, тонн | 411298 | 327329 | 406677 | 410266 | 368244 |

Производство готовых металлических изделий, кроме машин и оборудования

Производство готовых металлических изделий, кроме машин и оборудования, занимает в структуре отгруженной продукции обрабатывающих производств 4,1%, индекс производства 84,1%.

Основные показатели работы организаций по виду экономической деятельности «производство готовых металлических изделий, кроме машин и оборудования»

| | 2018 | 2019 | 2020 | 2021 | 2022 |
|---|--------|--------|--------|--------|--------|
| Объем отгруженных товаров собственного производства, выполненных работ и услуг собственными силами, млн. рублей | 2809,6 | 2258,8 | 3207,1 | 2864,0 | 2307,6 |
| Индекс производства, в % к предыдущему году | 158,1 | 70,9 | 72,4 | в2,4р | 84,1 |
| Среднесписочная численность работников организаций, человек | 962 | 1398 | 1525 | 877 | 1775 |
| Сальдированный финансовый результат (прибыль минус убыток), млн. рублей | 275,4 | 107,8 | 116,7 | 174,6 | 74,1 |
| Рентабельность проданных товаров, продукции (работ, услуг), % | 3,4 | 7,6 | 7,7 | 3,4 | 0,8 |

Ремонт и монтаж машин и оборудования

Удельный вес предприятий, занимающихся ремонтом машин и оборудования, занимает второе место среди обрабатывающих производств, его доля – 11,4%, индекс производства – 127,4%.

Основные показатели работы организаций по виду экономической деятельности «ремонт и монтаж машин и оборудования»

| | 2018 | 2019 | 2020 | 2021 | 2022 |
|---|--------|--------|--------|--------|--------|
| Объем отгруженных товаров собственного производства, выполненных работ и услуг собственными силами, млн. рублей | 1238,8 | 1368,8 | 3396,8 | 5054,8 | 6464,3 |
| Индекс производства, в % к предыдущему году | 99,8 | 99,4 | 103,6 | 100,3 | 127,4 |
| Среднесписочная численность работников организаций, человек | 2432 | 3453 | 2628 | 2264 | 2324 |
| Сальдированный финансовый результат (прибыль минус убыток), млн. рублей | 305,9 | 357,4 | 181,0 | 196,6 | 104,0 |
| Рентабельность проданных товаров, продукции (работ, услуг), % | 13,4 | 17,2 | 18,5 | 20,1 | 9,9 |

Производство прочих транспортных средств и оборудования

Доля этого вида деятельности в объеме обрабатывающих производств составила 0,5%, индекс производства – 56,8%.

Основные показатели работы организаций по виду экономической деятельности «производство прочих транспортных средств и оборудования»

| | 2018 | 2019 | 2020 | 2021 | 2022 |
|---|-------|--------|-------|--------|-------|
| Объем отгруженных товаров собственного производства, выполненных работ и услуг собственными силами, млн. рублей | 560,9 | 3464,8 | 312,3 | 1708,6 | 289,3 |
| Индекс производства, в % к предыдущему году | 103,5 | 89,4 | 90,3 | 101,4 | 56,8 |
| Среднесписочная численность работников организаций, человек | 1794 | * | * | 1460 | 1376 |
| Сальдированный финансовый результат (прибыль минус убыток), млн. рублей | 29,9 | 532,1 | 541,0 | 98,4 | * |
| Рентабельность проданных товаров, продукции (работ, услуг), % | -20,5 | -8,3 | 81,6 | -1,3 | -1,9 |

Производство химических веществ и химических продуктов

Удельный вес производства химических веществ и химических продуктов – 0,1%, индекс производства – 1,5%.

Основные показатели работы организаций по виду экономической деятельности «производство химических веществ и химических продуктов»

| | 2018 | 2019 | 2020 | 2021 | 2022 |
|---|-------|------|--------|---------|------|
| Объем отгруженных товаров собственного производства, выполненных работ и услуг собственными силами, млн. рублей | 966,1 | 47,0 | 107,3 | 3243,3 | 57,6 |
| Индекс производства, в % к предыдущему году | 105,4 | 99,6 | 87,1 | в166,8р | 1,5 |
| Среднесписочная численность работников организаций, человек | * | * | * | * | 579 |
| Сальдированный финансовый результат (прибыль минус убыток), млн. рублей | 28,3 | 30,3 | -160,8 | -7973,6 | 7,0 |
| Рентабельность проданных товаров, продукции (работ, услуг), % | 1,6 | 0,7 | 12,0 | 4,4 | 7,6 |

Обработка древесины и производство изделий из дерева

В общем объеме отгруженной продукции этот вид деятельности составляет 0,8%, индекс производства – 87,5%.

Основные показатели работы организаций по виду экономической деятельности «обработка древесины и производство изделий из дерева»

| | 2018 | 2019 | 2020 | 2021 | 2022 |
|---|-------|-------|-------|-------|-------|
| Объем отгруженных товаров собственного производства, выполненных работ и услуг собственными силами, млн. рублей | 534,4 | 451,8 | 858,8 | 447,8 | 432,5 |
| Индекс производства, в % к предыдущему году | 111,0 | 97,6 | 99,9 | 109,5 | 87,5 |
| Среднесписочная численность работников организаций, человек | 641 | 258 | 180 | 81 | 114 |
| Сальдированный финансовый результат (прибыль минус убыток), млн. рублей | -5,3 | 24,4 | 13,9 | 51,4 | 24,9 |
| Рентабельность проданных товаров, продукции (работ, услуг), % | -3,4 | 9,6 | 3,4 | 16,2 | 6,7 |

Обработка древесины и производство изделий из дерева

| | 2018 | 2019 | 2020 | 2021 | 2022 |
|--|------|------|------|------|------|
| Пиломатериалы хвойных пород, тыс.куб.м. | 75,4 | 75,9 | 76,5 | 86,0 | 76,1 |
| Пиломатериалы лиственных пород, тыс.куб.м. | 1,9 | 10,9 | 11,0 | 9,3 | * |

Производство бумаги и бумажных изделий

Деятельность по производству бумаги и бумажных изделий занимает 0,3% в общем объеме отгруженной продукции, индекс производства к 2021 году составил 156,7%.

Основные показатели работы организаций по виду экономической деятельности «производство бумаги и бумажных изделий»

| | 2018 | 2019 | 2020 | 2021 | 2022 |
|---|-------|-------|-------|-------|-------|
| Объем отгруженных товаров собственного производства, выполненных работ и услуг собственными силами, млн. рублей | 104,1 | 127,8 | 669,0 | 157,6 | 160,0 |
| Индекс производства, в % к предыдущему году | 60,4 | 139,7 | 90,0 | 141,4 | 156,7 |
| Среднегодовая численность работников организаций, человек | 121 | 104 | 82 | 56 | 22 |
| Сальдированный финансовый результат (прибыль минус убыток), млн. рублей | 21,1 | 3,5 | 9,7 | 3,4 | 73,4 |
| Рентабельность проданных товаров, продукции (работ, услуг), % | 6,4 | 2,8 | 4,9 | 3,8 | 7,5 |

15.4. Обеспечение электрической энергией, газом и паром, кондиционирование воздуха

Обеспечение электрической энергией, газом и паром; кондиционирование воздуха в 2022 году было отгружено продукции на сумму 47,5 млрд. рублей, что составляет 22,3% всей промышленной продукции.

Основные показатели работы организаций по виду экономической деятельности «обеспечение электрической энергией, газом и паром; кондиционирование воздуха»

| | 2018 | 2019 | 2020 | 2021 | 2022 |
|---|---------|---------|----------|---------|----------|
| Объем отгруженных товаров собственного производства, выполненных работ и услуг собственными силами, млн. рублей | 37046,4 | 45166,4 | 43812,8 | 42051,0 | 47491,2 |
| Индекс производства, в % к предыдущему году | 99,4 | 105,5 | 105,4 | 112,1 | 105,4 |
| Среднесписочная численность работников, человек | 14551 | 14667 | 15584 | 15853 | 16513 |
| Сальдированный финансовый результат (прибыль минус убыток), млн. рублей | 3683,2 | 14401,2 | -80292,0 | 32586,1 | 631496,6 |
| Рентабельность проданных товаров, продукции (работ, услуг), % | 6,5 | 3,6 | 1,4 | -2,1 | -2,1 |

Структура объема отгруженных товаров собственного производства, выполненных работ и услуг собственными силами по виду экономической деятельности «Обеспечение электрической энергией, газом и паром; кондиционирование воздуха»

в фактически действовавших ценах; в % к итогу

| | 2018 | 2019 | 2020 | 2021 | 2022 |
|---|--------------|--------------|--------------|--------------|--------------|
| Обеспечение электрической энергией, газом и паром; кондиционирование воздуха | 100,0 | 100,0 | 100,0 | 100,0 | 100,0 |
| из них: | | | | | |
| производство, передача и распределение электроэнергии | 64,7 | 72,6 | 70,8 | 70,2 | 70,3 |
| производство и распределение газообразного топлива | 0,0 | - | - | - | - |
| производство, передача и распределение пара и горячей воды; кондиционирование воздуха | 35,3 | 27,4 | 29,2 | 29,8 | 29,7 |

Электробаланс

МВт.час

| | 2018 | 2019 | 2020 | 2021 | 2022 |
|--|------------|------------|------------|------------|------------|
| Произведено электроэнергии | 13838772,5 | 15158673,8 | 16407608,0 | 19002444,5 | 19876612,7 |
| Получено из-за пределов области | 22101704,0 | 68432,2 | 42121,8 | 25629,0 | 43215,7 |
| Потреблено электроэнергии, всего | 8722086,5 | 8739878,0 | 8722229,9 | 9633035,7 | 9748050,0 |
| в том числе: | | | | | |
| промышленными организациями | 1874455,8 | 2194237,8 | 2144279,9 | 2390487,4 | 2581062,0 |
| сельское хозяйство, лесное хозяйство, охота, рыболовство и рыбоводство | 105929,6 | 113321,5 | 109763,4 | 107871,6 | 117773,7 |
| строительство | 125897,5 | 115184,9 | 92089,2 | 142118,8 | 164989,8 |
| торговля оптовая и розничная; ремонт автотранспортных средств и мотоциклов | 229008,2 | 220101,2 | 218807,1 | 228770,2 | 237709,0 |
| транспортировка и хранение | 3175532,4 | 3241439,6 | 3232432,5 | 3470700,2 | 4099445,6 |
| деятельность в области информации и связи | 47368,1 | 57118,6 | 56202,0 | 46578,5 | 45803,3 |
| прочие виды экономической деятельности | 568611,4 | 234552,6 | 282624,3 | 592736,4 | 382600,4 |
| население | 1226657,4 | 1228006,2 | 1254417,1 | 1271318,5 | 1331726,5 |
| потери в электросетях | 1368626,1 | 1335915,5 | 1331614,3 | 1382454,1 | 786939,7 |
| Отпущено за пределы области | 27218390,0 | 6487228,0 | 7727499,9 | 9395037,8 | 10171778,5 |

Мощность электростанций и производство электроэнергии

| | 2018 | 2019 | 2020 | 2021 | 2022 |
|--|---------|---------|---------|---------|---------|
| Все электростанции | | | | | |
| мощность, тыс. кВт. | 3931,5 | 4289,3 | 4227,0 | 4386,5 | 4338,1 |
| производство электроэнергии, млн. кВт. ч | 13838,7 | 15158,7 | 16407,6 | 19002,4 | 19876,6 |

Потребление электроэнергии в 2022 году составило 9,7 млрд.квт.часов. Среди промышленных видов деятельности в Амурской области самым энергоемким являются добыча полезных ископаемых и обеспечение электрической энергией, газом и паром; кондиционирование воздуха.

Структура потребления электроэнергии по промышленным видам деятельности

| | 2018 | 2019 | 2020 | 2021 | 2022 |
|---|--------------|--------------|--------------|--------------|--------------|
| Промышленное производство в целом | 100,0 | 100,0 | 100,0 | 100,0 | 100,0 |
| Добыча полезных ископаемых | 49,7 | 46,4 | 46,4 | 41,9 | 47,0 |
| из нее: | | | | | |
| добыча металлических руд | 43,4 | * | 39,9 | 36,4 | 42,2 |
| Обрабатывающие производства | 5,4 | 3,9 | 3,3 | 3,7 | 4,5 |
| из них: | | | | | |
| производство пищевых продуктов | 3,1 | 2,3 | 2,2 | 2,2 | 2,9 |
| производство прочей неметаллической минеральной продукции | 0,6 | 0,5 | 0,3 | 0,4 | 0,4 |
| производство готовых металлических изделий, кроме машин и оборудования | 0,2 | * | 0,5 | 0,5 | 0,4 |
| производство компьютеров, электронных и оптических изделий | 0,0 | * | - | - | - |
| производство прочих транспортных средств и оборудования | 0,8 | - | * | * | * |
| ремонт и монтаж машин и оборудования | 0,6 | 0,7 | 0,01 | 0,6 | 0,5 |
| Обеспечение электрической энергией, газом и паром; кондиционирование воздуха | 44,4 | 49,2 | 49,9 | 54,2 | 48,2 |
| Водоснабжение; водоотведение, организация сбора и утилизации отходов, деятельность по ликвидации загрязнений | 0,5 | 0,5 | 0,4 | 0,2 | 0,3 |

Структура потребления электроэнергии в промышленном производстве по направлениям ее использования выглядит следующим образом:

| | 2018 | 2019 | 2020 | 2021 | 2022 |
|---|--------------|--------------|--------------|--------------|--------------|
| Промышленное производство в целом | 100,0 | 100,0 | 100,0 | 100,0 | 100,0 |
| в том числе: | | | | | |
| на технологические нужды | 15,7 | 6,0 | 6,0 | 10,9 | 11,7 |
| на двигательную силу | 41,4 | 44,0 | 48,1 | 41,9 | 48,1 |
| на освещение производственных помещений, собственные нужды электростанций и потери в заводских электросетях | 42,9 | 50,0 | 45,9 | 47,2 | 40,2 |

15.5. Водоснабжение, водоотведение, организация сбора и утилизации отходов, деятельность по ликвидации загрязнений**Основные показатели работы организаций по виду экономической деятельности «водоснабжение; водоотведение, организация сбора и утилизации отходов, деятельность по ликвидации загрязнений»**

| | 2018 | 2019 | 2020 | 2021 | 2022 |
|---|--------|--------|--------|--------|--------|
| Объем отгруженных товаров собственного производства, выполненных работ и услуг собственными силами, млн. рублей | 3073,7 | 3308,6 | 5604,5 | 3653,9 | 3967,7 |
| Индекс производства, в % к предыдущему году | 100,2 | 100,6 | 101,2 | 101,5 | 102,1 |
| Среднесписочная численность работников, человек | 2630 | 3063 | 3073 | 2923 | 2813 |
| Сальдированный финансовый результат (прибыль минус убыток), млн. рублей | 289,0 | 205,7 | 210,0 | 503,4 | 63,2 |
| Рентабельность проданных товаров, продукции (работ, услуг), % | -3,9 | -5,9 | -7,3 | 8,0 | -1,7 |

Структура объема отгруженных товаров собственного производства, выполненных работ и услуг собственными силами по виду экономической деятельности «водоснабжение; водоотведение, организация сбора и утилизации отходов, деятельность по ликвидации загрязнений»

| | в фактически действовавших ценах; в % к итогу | | | | |
|---|---|--------------|--------------|--------------|--------------|
| | 2018 | 2019 | 2020 | 2021 | 2022 |
| Водоснабжение; водоотведение, организация сбора и утилизации отходов, деятельность по ликвидации загрязнений | 100,0 | 100,0 | 100,0 | 100,0 | 100,0 |
| из них: | | | | | |
| забор, очистка и распределение воды | 28,3 | 28,4 | 27,4 | 26,3 | 25,3 |
| сбор и обработка сточных вод | 25,5 | 21,9 | 20,7 | 21,3 | 21,5 |
| сбор, обработка и утилизация отходов; обработка вторичного сырья | 45,7 | 49,4 | 51,5 | 51,9 | 52,6 |
| предоставление услуг в области ликвидации последствий загрязнений и прочих услуг, связанных с удалением отходов | 0,5 | 0,3 | 0,4 | 0,5 | 0,6 |

МЕТОДОЛОГИЧЕСКИЕ ПОЯСНЕНИЯ

Объем отгруженной продукции (работ, услуг) - стоимость отгруженных или отпущенных в порядке продажи, а также прямого обмена (по договору мены) всех товаров собственного производства, выполненных работ и оказанных услуг собственными силами. Разработка данного показателя осуществляется с 2005 года.

Объем отгруженных товаров представляет собой стоимость тех товаров, которые произведены данным юридическим лицом и фактически отгружены (переданы) в отчетном периоде на сторону (другим юридическим и физическим лицам), включая товары, сданные по акту заказчику на месте, независимо от того, поступили деньги на счет продавца или нет.

Объем работ и услуг, выполненных собственными силами, представляет стоимость работ и услуг, оказанных (выполненных) организацией другим юридическим и физическим лицам.

Данные приводятся в фактических отпускных ценах без налога на добавленную стоимость, акцизов и других аналогичных, обязательных платежей.

Группировки по видам деятельности представляют совокупность соответствующих фактических видов деятельности, осуществляемых организациями, независимо от их основного вида деятельности.

Индекс производства - относительный показатель, характеризующий изменение масштабов производства в сравниваемых периодах. Различают индивидуальные и сводные индексы производства. Индивидуальные индексы отражают изменение выпуска одного продукта и исчисляются как отношение объемов производства данного вида продукта в натурально-вещественном выражении в сравниваемых периодах. Сводный индекс производства характеризует совокупные изменения производства всех видов продукции и отражает изменение создаваемой в процессе производства стоимости в результате изменения только физического объема производимой продукции. Для исчисления сводного индекса производства индивидуальные индексы по конкретным видам продукции поэтапно агрегируются в индексы по видам деятельности, подгруппам, группам, подклассам, классам и разделам ОКВЭД2.

Индекс промышленного производства - агрегированный индекс производства по видам деятельности «Добыча полезных ископаемых», «Обрабатывающие производства», «Обеспечение электрической энергией, газом и паром; кондиционирование воздуха», «Водоснабжение; водоотведение, организация сбора и утилизации отходов, деятельность по ликвидации загрязнений» исчисляется на основе данных о динамике производства важнейших товаров-представителей (в натуральном или стоимостном выражении). В качестве весов используется структура валовой добавленной стоимости по видам экономической деятельности 2018 базисного года.

Производство промышленной продукции в натуральном выражении приводится, как правило, по валовому выпуску, то есть, включая продукцию, израсходованную на промышленно-производственные нужды данной организации и выработанную из давальческого сырья. Давальческое сырье - это сырье, принадлежащее заказчику и переданное на промышленную переработку другим предприятиям для производства из него продукции в соответствии с заключенными договорами.

Начиная с 2017 года, данные о производстве промышленной продукции в натуральном выражении приводятся в соответствии с Общероссийским классификатором продукции по видам экономической деятельности ОК 034-2014 (КПЕС 2008).

Коэффициент использования производственной мощности - относительный показатель, характеризующий степень использования производственной мощности по выпуску отдельных видов продукции. Исчисляется как отношение фактического выпуска продукции к среднегодовой производственной мощности, действовавшей в отчетном периоде по выпуску этой продукции.

Основные фонды - произведенные активы, подлежащие использованию неоднократно или постоянно в течение длительного периода, но не менее одного года, для производства товаров, оказания рыночных и нерыночных услуг.

СЕЛЬСКОЕ И ЛЕСНОЕ ХОЗЯЙСТВО

раздел 16



Сельское хозяйство

Лесное хозяйство

Лесоводство и лесозаготовки

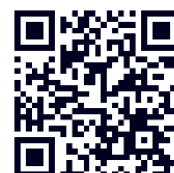

16. СЕЛЬСКОЕ И ЛЕСНОЕ ХОЗЯЙСТВО

16.1. Сельское хозяйство

Основные показатели сельского хозяйства

Сельское хозяйство области представлено различными категориями сельскохозяйственных производителей – это сельскохозяйственные организации; крестьянские (фермерские) хозяйства и индивидуальные предприниматели; хозяйства населения (личные подсобные хозяйства населения, коллективные и индивидуальные сады и огороды).

За последние пять лет (2018-2022гг.) в хозяйствах всех категорий сельскохозяйственных производителей Амурской области наблюдалось увеличение объемов производства продукции сельского хозяйства в среднем на 12,5%, в том числе за счет растениеводства – на 15,7%. Производство продукции животноводства за этот период сокращалось в среднем за год на 9,0%.

По объему продукции сельского хозяйства в 2022 году, как и в 2021, году, среди субъектов Дальневосточного федерального округа Амурская область занимала первое место (в 2015г. – первое). Удельный вес региона в производстве продукции сельского хозяйства России в 2022 году составил 1,0% (в 2021г. – 1,0%, в 2015г. – 0,9%), в Дальневосточном федеральном округе – 29,2% (в 2021г. – 28,4%, в 2015г. – 25,0%). По России в 2022 году в сравнении с 2021 годом объем продукции сельского хозяйства увеличился в сопоставимой оценке на 11,3% (с 2015г. – увеличился на 13,2%), по Дальневосточному федеральному округу - на 10,5% (с 2015г. – на 1,5%). В Дальневосточном федеральном округе наибольший рост объема производства продукции был отмечен в Амурской области (на 23,5%), снижение - в Хабаровском крае (на 9,5%).

В 2022 году в Амурской области объем производства сельскохозяйственной продукции в действующих ценах составил 85,9 млрд. рублей и по сравнению с 2021 годом увеличился в сопоставимой оценке на 23,5% (в 2021г. к 2020г. – на 11,2%), в том числе за счет растениеводства – на 34,0% (на 15,6%), животноводства – сократился на 9,0% (увеличился на 0,7%).

В сельскохозяйственных организациях в 2022 году по отношению к 2021 году объем продукции сельского хозяйства увеличился на 28,2%, в крестьянских (фермерских) хозяйствах, включая индивидуальных предпринимателей – на 36,3%, сократился - в хозяйствах населения на 2,5%.

Продукция сельского хозяйства по категориям хозяйств¹⁾

в фактически действовавших ценах; млн. рублей

| | 2015 | 2019 | 2020 | 2021 ²⁾ | 2022 |
|--|---------|---------|---------|--------------------|---------|
| Хозяйства всех категорий | | | | | |
| Продукция сельского хозяйства | 43566,6 | 44736,4 | 53895,8 | 74446,6 | 85919,2 |
| в том числе: | | | | | |
| растениеводства | 30363,7 | 29365,9 | 37800,0 | 56107,6 | 67807,1 |
| животноводства | 13202,9 | 15370,5 | 16095,8 | 18339,0 | 18112,1 |
| Сельскохозяйственные организации | | | | | |
| Продукция сельского хозяйства | 21534,0 | 23352,7 | 28426,8 | 42264,9 | 49103,7 |
| в том числе: | | | | | |
| растениеводства | 16319,5 | 17537,5 | 22240,5 | 35006,2 | 41053,1 |
| животноводства | 5214,5 | 5815,2 | 6186,3 | 7258,7 | 8050,5 |
| Хозяйства населения | | | | | |
| Продукция сельского хозяйства | 13316,7 | 14012,8 | 14800,3 | 16443,5 | 18005,8 |
| в том числе: | | | | | |
| растениеводства | 5841,5 | 5161,2 | 5573,4 | 5987,6 | 8550,9 |
| животноводства | 7475,2 | 8851,6 | 9226,9 | 10455,9 | 9454,9 |
| Крестьянские (фермерские) хозяйства, индивидуальные предприниматели | | | | | |
| Продукция сельского хозяйства | 8715,9 | 7370,9 | 10668,7 | 15738,2 | 18809,7 |
| в том числе: | | | | | |
| растениеводства | 8202,7 | 6667,2 | 9986,1 | 15113,8 | 18203,1 |
| животноводства | 513,3 | 703,7 | 682,6 | 624,4 | 606,6 |

¹⁾ Здесь и далее в отдельных случаях незначительные расхождения между итогом и складываемой суммой объясняется округлением данных

²⁾ Сведения за 2021г. пересчитаны с учётом сельскохозяйственной микропереписи 2021 года (СХМП-2021)

СЕЛЬСКОЕ И ЛЕСНОЕ ХОЗЯЙСТВО

В структуре производства сельскохозяйственной продукции в 2022 году отмечалось увеличение доли сельскохозяйственных организаций, крестьянских (фермерских) хозяйств, при сокращении удельного веса хозяйств населения. Доля сельскохозяйственных организаций выросла с 56,8% в 2021 году до 57,1% в 2022 году, крестьянских (фермерских) хозяйств – с 21,1% до 21,9%, хозяйств населения – сократилась с 22,1% до 21,0%.

Структура продукции сельского хозяйства по категориям хозяйств

| | в фактически действовавших ценах; в % к итогу | | | | |
|---|---|--------------|--------------|--------------|--------------|
| | 2015 | 2019 | 2020 | 2021 | 2022 |
| Хозяйства всех категорий | 100,0 | 100,0 | 100,0 | 100,0 | 100,0 |
| в том числе: | | | | | |
| сельскохозяйственные организации | 49,4 | 52,2 | 52,7 | 56,8 | 57,1 |
| хозяйства населения | 30,6 | 31,3 | 27,5 | 22,1 | 21,0 |
| крестьянские (фермерские) хозяйства, индивидуальные предприниматели | 20,0 | 16,5 | 19,8 | 21,1 | 21,9 |

Индексы производства продукции сельского хозяйства по категориям хозяйств

| Годы | Хозяйства всех категорий | в сопоставимых ценах; в % к предыдущему году | | |
|------|--------------------------|--|---------------------|---|
| | | в том числе | | |
| | | сельскохозяйственные организации | хозяйства населения | крестьянские (фермерские) хозяйства, индивидуальные предприниматели |
| 2010 | 102,8 | 113,6 | 95,0 | 101,5 |
| 2011 | 121,0 | 133,0 | 102,1 | 166,0 |
| 2012 | 92,2 | 83,3 | 102,3 | 89,8 |
| 2013 | 70,9 | 69,8 | 80,1 | 45,9 |
| 2014 | 168,9 | 185,2 | 125,1 | 308,9 |
| 2015 | 101,0 | 100,8 | 100,6 | 102,3 |
| 2016 | 97,9 | 100,5 | 95,0 | 96,1 |
| 2017 | 114,9 | 116,7 | 104,3 | 125,6 |
| 2018 | 92,1 | 96,6 | 94,6 | 78,1 |
| 2019 | 87,9 | 88,0 | 90,4 | 83,4 |
| 2020 | 104,0 | 105,1 | 94,4 | 119,1 |
| 2021 | 111,2 | 117,4 | 96,8 | 114,7 |
| 2022 | 123,5 | 128,2 | 99,2 | 136,3 |

Как и в предыдущие годы, основными производителями зерновых культур, сои, мяса птицы и яиц являются сельскохозяйственные организации; хозяйства населения – основных видов скота на убой, молока, мёда, картофеля и овощей. Крестьянские (фермерские) хозяйства и индивидуальные предприниматели, по-прежнему, специализируются на производстве зерновых культур и сои.

Производство основных видов сельскохозяйственной продукции по категориям хозяйств

| | тыс. тонн | | | | |
|---|-----------|-------|-------|---------------------|--------|
| | 2015 | 2019 | 2020 | 2021 | 2022 |
| Сельскохозяйственные организации | | | | | |
| Зерно (в весе после доработки) | 285,1 | 279,0 | 322,5 | 326,5 | 348,7 |
| Соя (в весе после доработки) | 659,8 | 626,3 | 681,8 | 787,9 | 1069,9 |
| Картофель | 5,0 | 2,0 | 1,0 | 1,1 | 4,4 |
| Овощи | 3,2 | 3,8 | 3,7 | 3,6 | 4,4 |
| Скот и птица (в убойном весе) | 20,8 | 23,4 | 22,8 | 25,7 | 26,1 |
| Молоко | 36,4 | 41,8 | 44,9 | 46,3 | 52,2 |
| Яйца (млн. штук) | 160,2 | 151,2 | 160,2 | 159,2 | 162,3 |
| Хозяйства населения | | | | | |
| Зерно (в весе после доработки) | 0,1 | 0,0 | 0,0 | 0,0 | 0,1 |
| Соя (в весе после доработки) | - | - | 0,2 | 0,1 | 0,2 |
| Картофель | 174,1 | 127,5 | 129,0 | 125,1 ¹⁾ | 162,7 |
| Овощи | 42,5 | 30,9 | 28,0 | 25,6 | 36,2 |
| Скот и птица (в убойном весе) | 19,6 | 16,4 | 13,9 | 13,1 | 9,6 |
| Молоко | 85,1 | 83,2 | 82,9 | 85,1 | 82,0 |

¹⁾ Сведения за 2021 год пересчитаны с учётом СХМП-2021

СЕЛЬСКОЕ И ЛЕСНОЕ ХОЗЯЙСТВО

| | 2015 | 2019 | 2020 | 2021 | 2022 |
|--|-------|-------|-------|-------|-------|
| Яйца (млн. штук) | 42,7 | 40,6 | 34,6 | 38,3 | 39,2 |
| Крестьянские (фермерские) хозяйства, индивидуальные предприниматели | | | | | |
| Зерно (в весе после доработки) | 66,4 | 82,8 | 95,8 | 99,5 | 98,0 |
| Соя (в весе после доработки) | 350,0 | 236,8 | 296,7 | 350,5 | 490,1 |
| Картофель | 22,2 | 23,9 | 18,8 | 15,6 | 27,2 |
| Овощи | 7,4 | 9,0 | 8,0 | 5,3 | 9,1 |
| Скот и птица (в убойном весе) | 1,4 | 1,8 | 1,5 | 1,5 | 1,3 |
| Молоко | 7,4 | 13,1 | 9,4 | 9,5 | 9,2 |
| Яйца (млн. штук) | 0,2 | 0,5 | 0,3 | 0,6 | 0,2 |

Структура производства основных видов сельскохозяйственной продукции по категориям хозяйств

в % от общего объёма производства

| | 2015 | 2019 | 2020 | 2021 | 2022 |
|--|------|------|------|------|------|
| Сельскохозяйственные организации | | | | | |
| Зерно (в весе после доработки) | 81,1 | 77,1 | 77,1 | 76,6 | 78,0 |
| Соя (в весе после доработки) | 65,3 | 72,6 | 69,7 | 69,2 | 68,6 |
| Картофель | 2,5 | 1,3 | 0,7 | 0,8 | 2,3 |
| Овощи | 6,0 | 8,7 | 9,3 | 10,5 | 8,9 |
| Скот и птица (в убойном весе) | 49,8 | 56,3 | 59,7 | 63,8 | 70,5 |
| Молоко | 28,2 | 30,3 | 32,7 | 32,9 | 36,4 |
| Яйца | 78,9 | 78,6 | 82,1 | 80,5 | 80,5 |
| Хозяйства населения | | | | | |
| Зерно (в весе после доработки) | 0,0 | 0,0 | 0,0 | 0,0 | 0,0 |
| Соя (в весе после доработки) | - | - | 0,0 | 0,0 | 0,0 |
| Картофель | 86,5 | 83,1 | 86,7 | 88,5 | 83,7 |
| Овощи | 80,0 | 70,6 | 70,5 | 74,0 | 72,8 |
| Скот и птица (в убойном весе) | 46,9 | 39,4 | 36,4 | 32,5 | 26,0 |
| Молоко | 66,0 | 60,2 | 60,4 | 60,4 | 57,2 |
| Яйца | 21,0 | 21,1 | 17,7 | 19,4 | 19,4 |
| Крестьянские (фермерские) хозяйства, индивидуальные предприниматели | | | | | |
| Зерно (в весе после доработки) | 18,9 | 22,9 | 22,9 | 23,4 | 21,9 |
| Соя (в весе после доработки) | 34,7 | 27,4 | 30,3 | 30,8 | 31,4 |
| Картофель | 11,0 | 15,6 | 12,6 | 10,7 | 14,0 |
| Овощи | 14,0 | 20,7 | 20,2 | 15,5 | 18,3 |
| Скот и птица (в убойном весе) | 3,3 | 4,3 | 3,9 | 3,7 | 3,5 |
| Молоко | 5,8 | 9,5 | 6,9 | 6,7 | 6,4 |
| Яйца | 0,1 | 0,3 | 0,2 | 0,3 | 0,1 |

В 2022 году по сравнению с 2021 годом в сельскохозяйственных организациях отмечалось увеличение объёмов реализации основных видов сельскохозяйственных продуктов, за исключением зерна и яиц.

Реализация основных продуктов сельскохозяйственными организациями

| | 2015 | 2019 | 2020 | 2021 | 2022 |
|-----------------------------|-------|-------|-------|-------|-------|
| Зерно | 205,9 | 183,9 | 193,3 | 246,1 | 195,0 |
| Соя | 452,6 | 505,1 | 366,3 | 504,2 | 690,5 |
| Картофель | 3,1 | 0,7 | 0,6 | 0,5 | 0,9 |
| Овощи | 3,2 | 3,4 | 3,3 | 3,5 | 4,3 |
| Скот и птица (в живом весе) | 26,6 | 27,7 | 26,8 | 30,0 | 30,2 |
| Молоко | 36,8 | 40,8 | 44,0 | 46,0 | 52,3 |
| Яйца, млн. штук | 158,7 | 113,0 | 141,1 | 138,6 | 137,6 |

СЕЛЬСКОЕ И ЛЕСНОЕ ХОЗЯЙСТВО

Обеспеченность сельскохозяйственных организаций тракторами и комбайнами

| | на конец года | | | | |
|---|---------------|------|------|-------|------|
| | 2015 | 2019 | 2020 | 2021 | 2022 |
| Приходится тракторов на 1000 га пашни, штук | 1,2 | 1,2 | 1,2 | 2,1 | 2,0 |
| Нагрузка пашни на один трактор, га | 816 | 813 | 858 | 476 | 490 |
| Приходится комбайнов на 1000 га посевов (посадки) соответствующих культур, штук | | | | | |
| зерноуборочных | 9,6 | 7,8 | 8,0 | 9,3 | 10,4 |
| картофелеуборочных | 44,4 | 47,9 | 74,2 | 106,0 | 85,3 |
| Приходится посевов (посадки) соответствующих культур на один комбайн, га: | | | | | |
| зерноуборочный | 104 | 128 | 126 | 108 | 96 |
| картофелеуборочный | 23 | 21 | 13 | 9 | 12 |

Внесение минеральных удобрений под посевы в сельскохозяйственных организациях

| | 2015 | 2019 | 2020 | 2021 | 2022 |
|--|-------------|--------------|--------------|--------------|--------------|
| Внесено минеральных удобрений, всего, тонн | 9846 | 13597 | 18237 | 21024 | 25792 |
| на 1 гектар, килограммов: | | | | | |
| всей посевной площади | 19 | 23 | 34 | 41 | 42 |
| зерновых культур (без кукурузы) | 27 | 35 | 39 | 36 | 32 |
| сои | 12 | 20 | 29 | 41 | 41 |
| картофеля | - | 37 | * | * | 99 |
| овощебахчевых культур | - | - | * | - | * |
| кормовых культур | 22 | 40 | 39 | 33 | 23 |
| Удельный вес площади с внесенными минеральными удобрениями во всей посевной площади, % | 58,9 | 68,0 | 87,1 | 94,6 | 82,1 |

Внесение органических удобрений под посевы в сельскохозяйственных организациях

| | 2015 | 2019 | 2020 | 2021 | 2022 |
|---|--------------|--------------|--------------|--------------|--------------|
| Внесено органических удобрений, всего, тонн | 61613 | 34534 | 37463 | 83355 | 88686 |
| на 1 гектар, килограммов: | | | | | |
| всей посевной площади | 118 | 58 | * | 164 | 143 |
| зерновых культур (без кукурузы) | 114 | 146 | * | 296 | 396 |
| сои | 89 | 21 | * | 119 | 85 |
| картофеля | * | - | * | * | * |
| овощебахчевых культур | * | - | * | * | * |
| кормовых культур | * | 300 | * | 362 | * |
| Удельный вес площади с внесенными органическими удобрениями во всей посевной площади, % | 5,0 | 4,6 | 5,0 | 5,5 | 4,9 |

Энергетические мощности в сельскохозяйственных организациях

| | на конец года | | | | |
|----------------------------------|---------------|------|------|------|------|
| | 2015 | 2019 | 2020 | 2021 | 2022 |
| Энергетические мощности: | | | | | |
| всего, тыс. л.с. | 900 | 1068 | 1039 | 1073 | 1111 |
| в расчете: | | | | | |
| на одного работника, л.с. | 128 | 132 | 120 | 158 | 127 |
| на 100 га посевной площади, л.с. | 148 | 166 | 169 | 201 | 179 |

Растениеводство

В 2022 году по сравнению с 2021 годом в хозяйствах всех категорий вся посевная площадь увеличилась на 6,5% (с 2015г. – уменьшилась на 5,8%), в том числе под техническими культурами – на 11,9% (с 2015 - снижение на 3,4%), под картофелем - на 8,2% (снижение на 23,6%), под овощными – на 12,4% (сокращение на 19,0%). Уменьшились площади посева под зерновыми культурами – на 7,5% (с 2015г. - на 0,4%), под кормовыми – на 22,1% (на 44,1%).

Посевные площади сельскохозяйственных культур

в хозяйствах всех категорий; гектаров

| | 2015 | 2019 | 2020 | 2021 | 2022 |
|---|----------------|----------------|----------------|----------------|----------------|
| Вся посевная площадь | 1165444 | 1180205 | 1137393 | 1031322 | 1097916 |
| Зерновые культуры | 180726 | 232089 | 220139 | 194755 | 180088 |
| в том числе: | | | | | |
| озимые зерновые культуры | 200 | - | - | - | - |
| из них рожь | 200 | - | - | - | - |
| яровые зерновые культуры | 180526 | 232089 | 220139 | 194755 | 180088 |
| из них: | | | | | |
| пшеница | 101980 | 146658 | 123685 | 100867 | 80222 |
| ячмень | 26692 | 34162 | 45871 | 42921 | 41229 |
| овес | 20597 | 30888 | 31675 | 27862 | 24399 |
| гречиха | 12096 | 6074 | 4544 | 3750 | 3735 |
| зернобобовые | 21 | 17 | 15 | 2079 | 4020 |
| кукуруза на зерно | 18920 | 12784 | 12897 | 15751 | 25679 |
| Технические культуры | 892465 | 871514 | 845943 | 770465 | 862357 |
| в том числе соя | 892263 | 869879 | 844538 | 769411 | 861647 |
| Картофель и овощебахчевые культуры | 18192 | 16218 | 14653 | 13203 | 14068 |
| в том числе: | | | | | |
| картофель | 15093 | 13401 | 11962 | 10655 | 11527 |
| овощи | 2949 | 2701 | 2538 | 2126 | 2389 |
| Кормовые культуры | 74061 | 60385 | 56657 | 53169 | 41402 |
| в том числе: | | | | | |
| многолетние травы посева прошлых лет | 44485 | 31188 | 29945 | 27312 | 20149 |
| однолетние травы | 17379 | 17384 | 16829 | 15600 | 10066 |
| кукуруза на корм | 6666 | 6851 | 5100 | 5551 | 5746 |
| кормовые корнеплоды | 38 | 3 | 6 | 1 | 2 |
| Площадь чистых паров | 61394 | 62871 | 91780 | 110141 | 122645 |

Посевные площади сельскохозяйственных культур по категориям хозяйств в 2022 году¹⁾

гектаров

| | Вся посевная площадь | в том числе площадь под посевами | | | |
|---|----------------------|----------------------------------|---------------------|-----------------------------------|------------------|
| | | зерновых культур | технических культур | картофеля и овощебахчевых культур | кормовых культур |
| Хозяйства всех категорий | 1097916 | 180088 | 862357 | 14068 | 41402 |
| в том числе: | | | | | |
| сельскохозяйственные организации | 711085 | 126788 | 554978 | 350 | 28979 |
| хозяйства населения | 12533 | 78 | 205 | 11726 | 524 |
| крестьянские (фермерские) хозяйства, индивидуальные предприниматели | 374298 | 53232 | 307175 | 1992 | 11899 |

В хозяйствах всех категорий в 2022 году по сравнению с 2021 годом увеличился: сбор зерна (в весе после доработки) на 4,9% (в сравнении с 2015г. – на 27,1%), валовой сбор сои (в весе после доработки) - на 37,0% (на 54,5%), картофеля – на 37,0% (снизился на 3,5%), овощей - на 43,6% (снизился на 6,4%).

¹⁾ Незначительные расхождения между итогом и слагаемой суммой объясняются округлением данных

**Валовой сбор основных сельскохозяйственных культур
в хозяйствах всех категорий (в среднем за год)**

в хозяйствах всех категорий, тыс. тонн

| Годы | Зерновые и зернобобовые культуры (в весе после доработки) | Соя (в весе после доработки) | Картофель | Овощи |
|-----------|--|---------------------------------|-----------|-------|
| 1976-1980 | 941,9 | 324,4 | 315,7 | 80,0 |
| 1981-1985 | 566,1 | 254,2 | 263,6 | 81,2 |
| 1986-1990 | 651,0 | 429,2 | 307,9 | 75,8 |
| 1991-1995 | 530,1 | 294,8 | 318,1 | 68,5 |
| 1996-2000 | 253,9 | 167,7 | 338,5 | 90,2 |
| 2001-2005 | 203,2 | 199,2 | 339,2 | 76,7 |
| 2006-2010 | 267,5 | 345,6 | 319,5 | 60,2 |
| 2011-2015 | 310,6 | 780,7 | 199,1 | 48,1 |
| 2016-2020 | 402,3 | 1017,6 | 179,3 | 46,6 |
| 2017-2021 | 392,3 | 1060,2 | 170,2 | 43,9 |
| 2018-2022 | 402,7 | 1119,2 | 167,7 | 43,3 |

Амурская область является лидером производства сои в России: на её территории располагается 24,6% посевов сои. Посевные площади, занятые под сою, ежегодно возрастают и в 2022 году составили 78,5% от всех посевных площадей области (в 2015г. – 76,6%).

Доля сои в 2022 году в общем объеме валовой продукции сельского хозяйства области составляла 56,3%, в продукции растениеводства – 71,4%.

Валовой сбор продуктов растениеводства

в хозяйствах всех категорий; тыс. тонн

| | 2015 | 2019 | 2020 | 2021 | 2022 |
|--|--------|-------|-------|--------|--------|
| Зерно (в весе после доработки) | 351,6 | 361,9 | 418,3 | 426,0 | 446,8 |
| в том числе: | | | | | |
| пшеница | 199,7 | 196,8 | 222,0 | 201,3 | 167,8 |
| рожь | - | - | - | - | - |
| ячмень | 39,7 | 59,4 | 85,4 | 90,9 | 77,5 |
| овес | 31,1 | 35,8 | 45,8 | 39,7 | 43,5 |
| гречиха | 7,1 | 1,6 | 0,9 | 1,9 | 3,5 |
| кукуруза на зерно | 73,4 | 66,2 | 61,8 | 87,7 | 149,7 |
| зернобобовые | 0,1 | 0,0 | 0,0 | 1,6 | 3,0 |
| Соя (в весе после доработки) | 1009,8 | 863,2 | 978,6 | 1138,5 | 1560,2 |
| Картофель | 201,3 | 153,4 | 148,9 | 141,8 | 194,2 |
| Овощи | 53,1 | 43,7 | 39,7 | 34,6 | 49,7 |
| Кукуруза на корм | 95,5 | 99,1 | 104,5 | 133,1 | 131,2 |
| Кормовые корнеплоды | 0,6 | 0,1 | 0,0 | 0,0 | 0,0 |
| Сено однолетних трав | 7,3 | 9,2 | 9,9 | 15 | 12,8 |
| Сено многолетних трав | 47,9 | 41,3 | 35,0 | 36,8 | 30,9 |
| Сено естественных и улучшенных сенокосов | 121,6 | 77,1 | 75,9 | 72,4 | 70,0 |

В 2022 году по сравнению с 2021 годом урожайность сои выросла на 15,9% (с 2015г. – прирост на 59,6%). зерновых культур – на 12,4% (на 19,8%), овощей – на 6,3% (снижение на 1,5%), урожайность картофеля – на 5,3% (на 3,7%).

Урожайность сельскохозяйственных культур

в хозяйствах всех категорий; центнеров с 1 гектара убранной площади

| | В среднем за год | | | 2015 | 2019 | 2020 | 2021 | 2022 |
|--------------------------------|------------------|-----------|-----------|------|------|------|------|------|
| | 2006-2010 | 2011-2015 | 2016-2020 | | | | | |
| Зерно (в весе после доработки) | 12,2 | 17,2 | 20,1 | 19,7 | 18,1 | 21,0 | 23,6 | 25,0 |
| в том числе: | | | | | | | | |
| пшеница | 13,4 | 17,5 | 19,7 | 19,6 | 15,2 | 19,5 | 21,0 | 20,9 |
| рожь | 5,4 | 0,6 | - | - | - | - | - | - |
| ячмень | 12,4 | 16,1 | 18,8 | 15,3 | 19,7 | 20,1 | 22 | 19,0 |
| овес | 10,9 | 14,1 | 16,7 | 15,4 | 15,1 | 16,2 | 17,1 | 18,0 |
| гречиха | 4,6 | 6,3 | 5,8 | 6,0 | 4,9 | 6,9 | 7,7 | 9,7 |

СЕЛЬСКОЕ И ЛЕСНОЕ ХОЗЯЙСТВО

| | В среднем за год | | | 2015 | 2019 | 2020 | 2021 | 2022 |
|--|------------------|-----------|-----------------|------|-----------------|-----------------|-----------------|-----------------|
| | 2006-2010 | 2011-2015 | 2016-2020 | | | | | |
| кукуруза на зерно | 25,1 | 31,0 | 47,2 | 39,4 | 56,1 | 53,3 | 62,1 | 60,0 |
| Соя (в весе после доработки) | 9,4 | 11,8 | 12,6 | 11,4 | 13,2 | 13,0 | 15,7 | 18,2 |
| Картофель | 155 | 125 | 137 | 136 | 122 | 134 | 141,1 | 168,6 |
| Овощи | 133 | 143 | 166 | 165 | 159 | 153 | 162,6 | 191,8 |
| Кукуруза на корм | 139 | 159 | 167 | 143 | 164 | 209 | 255,8 | 228,3 |
| Кормовые корнеплоды | 143 | 173 | 171 | 208 | 215 | 113 | 187 | 204,4 |
| Сено однолетних трав | 14,8 | 20,1 | 18,8 | 25,3 | 21,9 | 19,5 | 34,6 | 46,9 |
| Сено многолетних трав | 11,4 | 14,7 | 17,4 | 14,5 | 19,8 | 18,0 | 19,2 | 21,1 |
| Сено естественных и улучшенных сенокосов | 10,6 | 11,4 | - ¹⁾ | 12,0 | - ¹⁾ | - ¹⁾ | - ¹⁾ | - ¹⁾ |

Площадь плодово-ягодных насаждений

в хозяйствах всех категорий; тыс. га

| | 2015 | 2019 | 2020 | 2021 | 2022 |
|--|------|------|------|------|------|
| Площадь плодово-ягодных насаждений | 1,1 | 1,0 | 1,0 | 1,1 | 1,0 |
| в том числе в плодоносящем возрасте | 0,9 | 0,9 | 0,9 | 1,0 | 0,8 |
| Из общей площади плодово-ягодных насаждений: | | | | | |
| семечковые | 0,3 | 0,3 | 0,3 | 0,3 | 0,3 |
| косточковые | 0,4 | 0,3 | 0,3 | 0,3 | 0,3 |
| ягодники | 0,4 | 0,4 | 0,4 | 0,5 | 0,4 |

Валовой сбор плодово-ягодных насаждений

в хозяйствах всех категорий; тыс. тонн

| | 2015 | 2019 | 2020 | 2021 | 2022 |
|---|------|------|------|------|------|
| Валовой сбор плодово-ягодных насаждений | 3,1 | 3,7 | 4,1 | 3,9 | 3,3 |
| в том числе: | | | | | |
| семечковые | 0,4 | 1 | 1,4 | 1,3 | 0,8 |
| косточковые | 0,4 | 1 | 1,1 | 1 | 0,8 |
| ягодники | 2,4 | 1,7 | 1,6 | 1,6 | 1,7 |

Животноводство

В Амурской области за последние пять лет отмечалась устойчивая тенденция снижения поголовья крупного рогатого скота, свиней, овец и коз.

В 2022 году по сравнению с 2021 годом в хозяйствах всех категорий сократилось поголовье крупного рогатого скота на 5,0 % (с 2015г. – на 25,9%), в том числе поголовье коров – на 1,3% (на 13,4%), свиней – на 3,7% (с 2015г. – в 3,2 раза), овец и коз – на 3,8% (в 2,0 раза), поголовье птицы возросло на 4,6% (на 0,2%).

Поголовье скота

на конец года; в хозяйствах всех категорий; тыс. голов

| Годы | Крупный рогатый скот | в том числе коровы | Свиньи | Овцы и козы | Годы | Крупный рогатый скот | в том числе коровы | Свиньи | Овцы и козы |
|------|----------------------|--------------------|--------|-------------|------|----------------------|--------------------|--------|-------------|
| 1915 | 173,4 | 75,1 | 106,3 | 67,0 | 2004 | 115,5 | 50,0 | 71,1 | 24,1 |
| 1940 | 162,8 | 78,7 | 105,7 | 44,6 | 2005 | 107,5 | 45,3 | 58,9 | 25,1 |
| 1950 | 191,7 | 86,8 | 85,2 | 101,6 | 2006 | 102,0 | 42,9 | 59,5 | 26,5 |
| 1960 | 291,8 | 124,0 | 173,5 | 109,0 | 2007 | 104,5 | 41,7 | 74,7 | 30,2 |
| 1970 | 412,5 | 155,8 | 266,4 | 102,3 | 2008 | 94,4 | 43,1 | 76,6 | 30,7 |
| 1980 | 417,2 | 163,8 | 346,2 | 15,0 | 2009 | 87,7 | 40,2 | 67,2 | 29,2 |
| 1990 | 458,6 | 165,3 | 404,8 | 23,5 | 2010 | 88,7 | 40,8 | 71,5 | 25,7 |
| 1991 | 442,3 | 168,4 | 392,5 | 25,1 | 2011 | 96,0 | 41,5 | 76,8 | 24,4 |
| 1992 | 407,5 | 161,2 | 320,7 | 26,5 | 2012 | 99,6 | 41,7 | 75,8 | 26,0 |
| 1993 | 361,4 | 151,6 | 247,0 | 27,4 | 2013 | 87,0 | 37,5 | 72,3 | 22,3 |
| 1994 | 298,6 | 133,6 | 169,1 | 26,4 | 2014 | 81,2 | 34,1 | 68,3 | 18,5 |
| 1995 | 254,9 | 120,7 | 143,9 | 27,1 | 2015 | 82,1 | 34,4 | 73,1 | 20,1 |

¹⁾ С 2018г. показатель не предусмотрен в программе разработки

СЕЛЬСКОЕ И ЛЕСНОЕ ХОЗЯЙСТВО

| Годы | Крупный рогатый скот | в том числе коровы | Свиньи | Овцы и козы | Годы | Крупный рогатый скот | в том числе коровы | Свиньи | Овцы и козы |
|------|----------------------|--------------------|--------|-------------|------|----------------------|--------------------|--------|-------------|
| 1996 | 218,9 | 105,2 | 131,9 | 25,8 | 2016 | 81,4 | 32,1 | 74,7 | 16,4 |
| 1997 | 182,1 | 88,1 | 112,2 | 24,7 | 2017 | 81,0 | 31,4 | 68,4 | 16,4 |
| 1998 | 157,1 | 77,9 | 108,6 | 22,9 | 2018 | 78,7 | 33,7 | 58,4 | 16,6 |
| 1999 | 149,7 | 74,5 | 129,2 | 22,7 | 2019 | 73,0 | 33,5 | 35,0 | 14,8 |
| 2000 | 140,0 | 66,9 | 97,0 | 21,9 | 2020 | 68,1 | 32,0 | 31,2 | 12,5 |
| 2001 | 132,4 | 61,2 | 76,1 | 23,4 | 2021 | 64,0 | 30,2 | 24,1 | 10,6 |
| 2002 | 135,6 | 59,3 | 84,4 | 25,3 | 2022 | 60,8 | 29,8 | 23,2 | 10,2 |
| 2003 | 129,3 | 56,3 | 88,2 | 23,8 | | | | | |

Поголовье скота по категориям хозяйств на конец 2022 года

| | Крупный рогатый скот | в том числе коровы | Свиньи | Овцы и козы | в том числе овцы | Лошади |
|---|----------------------|--------------------|-------------|-------------|------------------|------------|
| Хозяйства всех категорий | 60,8 | 29,8 | 23,2 | 10,2 | 6,0 | 5,8 |
| в том числе: | | | | | | |
| сельскохозяйственные организации | 20,4 | 9,3 | 19,4 | * | * | 0,2 |
| хозяйства населения | 31,3 | 16,1 | 3,6 | 7,7 | 3,7 | 4,1 |
| крестьянские (фермерские) хозяйства, индивидуальные предприниматели | 9,1 | 4,4 | 0,2 | * | * | 1,5 |

В структуре поголовья крупного рогатого скота, овец и коз наибольшую долю занимают хозяйства населения, разведение птицы и свиней сосредоточено в специализированных сельскохозяйственных организациях. В 2022 году на хозяйства населения приходилось 51,5% поголовья крупного рогатого скота (в 2015г. – 55,8%), 15,5% свиней (51,5%), 75,4% овец и коз (70,7%). В сельскохозяйственных организациях (птицефабриках) содержалось 89,9% всего поголовья птицы (85,2%), в свиноводческих комплексах – 83,6% всего поголовья свиней (28,2%).

Поголовье скота по категориям хозяйств

| | 2015 | 2019 | 2020 | 2021 | 2022 |
|--|------|------|------|------|------|
| Сельскохозяйственные организации | | | | | |
| Крупный рогатый скот | 29,8 | 23,4 | 21,1 | 20,5 | 20,4 |
| в том числе коровы | 13,2 | 10,2 | 9,6 | 9,2 | 9,3 |
| Свиньи | 20,6 | 19,7 | 17,4 | 20,0 | 19,4 |
| Овцы и козы | 0,7 | 0,2 | 0,1 | 0,1 | * |
| Хозяйства населения | | | | | |
| Крупный рогатый скот | 45,8 | 39,6 | 37,2 | 34,4 | 31,3 |
| в том числе коровы | 18,8 | 18,9 | 18,1 | 17,2 | 16,1 |
| Свиньи | 37,6 | 12,6 | 11,6 | 3,9 | 3,6 |
| Овцы и козы | 14,2 | 10,9 | 9,2 | 8,5 | 7,7 |
| Крестьянские (фермерские) хозяйства, индивидуальные предприниматели | | | | | |
| Крупный рогатый скот | 6,5 | 10,1 | 9,8 | 9,1 | 9,1 |
| в том числе коровы | 2,5 | 4,4 | 4,4 | 3,8 | 4,4 |
| Свиньи | 14,9 | 2,7 | 2,2 | 0,2 | 0,2 |
| Овцы и козы | 5,2 | 3,8 | 3,2 | 2,0 | * |

Структура поголовья скота по категориям хозяйств

| | 2015 | 2019 | 2020 | 2021 | 2022 |
|---|------|------|------|------|------|
| Сельскохозяйственные организации | | | | | |
| Крупный рогатый скот | 36,3 | 32,0 | 31,0 | 32,0 | 33,6 |
| в том числе коровы | 38,3 | 30,3 | 29,9 | 30,5 | 31,2 |
| Свиньи | 28,2 | 56,3 | 55,7 | 83,1 | 83,6 |
| Овцы и козы | 3,4 | 1,2 | 0,8 | 0,7 | * |
| Хозяйства населения | | | | | |
| Крупный рогатый скот | 55,8 | 54,2 | 54,6 | 53,8 | 51,5 |
| в том числе коровы | 54,5 | 56,5 | 56,4 | 56,9 | 54,1 |
| Свиньи | 51,5 | 36,0 | 37,2 | 16,1 | 15,5 |

СЕЛЬСКОЕ И ЛЕСНОЕ ХОЗЯЙСТВО

| | 2015 | 2019 | 2020 | 2021 | 2022 |
|--|------|------|------|------|------|
| Овцы и козы | 70,7 | 73,4 | 73,6 | 80,6 | 75,4 |
| Крестьянские (фермерские) хозяйства, индивидуальные предприниматели | | | | | |
| Крупный рогатый скот | 7,9 | 13,8 | 14,4 | 14,2 | 14,9 |
| в том числе коровы | 7,2 | 13,2 | 13,7 | 12,6 | 14,7 |
| Свиньи | 20,3 | 7,7 | 7,2 | 0,8 | 0,9 |
| Овцы и козы | 25,9 | 25,4 | 25,6 | 18,7 | ... |

Поголовье птицы

| | на конец года; тыс. голов | | | | |
|---|---------------------------|---------------|---------------|---------------|---------------|
| | 2015 | 2019 | 2020 | 2021 | 2022 |
| Хозяйства всех категорий | 2204,3 | 1828,4 | 1998,5 | 2112,5 | 2209,3 |
| в том числе: | | | | | |
| сельскохозяйственные организации | 1878,3 | 1586,1 | 1769,5 | 1890,6 | 1985,7 |
| хозяйства населения | 314,0 | 222,0 | 206,5 | 195,4 | 205,0 |
| крестьянские (фермерские) хозяйства, индивидуальные предприниматели | 12,0 | 20,3 | 22,5 | 26,5 | 18,6 |

В 2022 году доля Амурской области в общем объеме производства скота и птицы на убой (в убойном весе) Российской Федерации составила 0,3% (в 2021г. – 0,4%), молока – 0,4% (0,4%), яиц – 0,4% (0,4%).

В хозяйствах всех категорий в 2022 году по сравнению с 2021 годом увеличилось производство молока на 1,8% (с 2015г. – на 11,2%), яиц – на 1,8% (сократилось – на 0,7%), сократилось – скота и птицы на убой (в убойном весе) на 8,2% (на 11,5%), мёда товарного - на 4,2% (на 1,9%), шерсти – в 4,3 раза (в 4,7р).

Производство основных продуктов животноводства

| | В среднем за год | | | 2015 | 2019 | 2020 | 2021 | 2022 |
|--|------------------|-----------|-----------|-------|-------|-------|-------|-------|
| | 2006-2010 | 2011-2015 | 2016-2020 | | | | | |
| Скот и птица на убой (в убойном весе), тыс. тонн | 28,6 | 38,5 | 40,4 | 41,8 | 41,6 | 38,2 | 40,3 | 37,0 |
| в том числе: | | | | | | | | |
| крупный рогатый скот | 8,0 | 9,0 | 9,5 | 9,9 | 9,9 | 9,4 | 9,1 | 8,4 |
| свиньи | 7,9 | 10,0 | 9,6 | 10,9 | 7,9 | 5,9 | 5,1 | 2,8 |
| птица | 12,1 | 18,4 | 20,2 | 20,0 | 22,7 | 21,8 | 24,9 | 25,0 |
| Молоко, тыс. тонн | 142,4 | 141,1 | 131,2 | 128,9 | 138,1 | 137,2 | 140,9 | 143,4 |
| Яйца, млн. штук | 238,1 | 232,0 | 198,9 | 203,1 | 192,3 | 195,1 | 198,1 | 201,7 |
| Шерсть, тонн | 25 | 21 | 22 | 14 | 27 | 17 | 13 | 3 |
| Мёд товарный, тонн | 697 | 710 | 718 | 929 | 608 | 643 | 951 | 911 |

Производство скота и птицы на убой (в убойном весе) и молока в 1950-2022 годах

| Мясо (в убойном весе) | | | | Молоко | | | |
|-----------------------|-----------|------|-----------|--------|-----------|------|-----------|
| годы | тыс. тонн | годы | тыс. тонн | годы | тыс. тонн | годы | тыс. тонн |
| 1950 | 10,3 | 1988 | 71,2 | 1950 | 135,8 | 1988 | 356,4 |
| 1954 | 17,5 | 1989 | 80,4 | 1954 | 129,9 | 1989 | 394,7 |
| 1955 | 16,2 | 1990 | 83,1 | 1955 | 157,4 | 1990 | 391,5 |
| 1956 | 17,2 | 1991 | 71,8 | 1956 | 170,8 | 1991 | 377,9 |
| 1957 | 20,2 | 1992 | 62,2 | 1957 | 189,5 | 1992 | 354,6 |
| 1958 | 22,9 | 1993 | 51,0 | 1958 | 202,6 | 1993 | 330,5 |
| 1959 | 26,2 | 1994 | 42,4 | 1959 | 229,3 | 1994 | 264,0 |
| 1960 | 25,0 | 1995 | 30,5 | 1960 | 217,4 | 1995 | 232,4 |
| 1961 | 23,9 | 1996 | 26,5 | 1961 | 222,9 | 1996 | 236,3 |
| 1962 | 25,9 | 1997 | 26,4 | 1962 | 243,3 | 1997 | 217,2 |
| 1963 | 28,4 | 1998 | 21,8 | 1963 | 236,9 | 1998 | 203,3 |
| 1964 | 21,2 | 1999 | 16,4 | 1964 | 229,0 | 1999 | 194,3 |
| 1965 | 27,6 | 2000 | 22,6 | 1965 | 269,7 | 2000 | 187,6 |
| 1966 | 30,5 | 2001 | 22,9 | 1966 | 284,3 | 2001 | 171,4 |
| 1967 | 36,3 | 2002 | 22,7 | 1967 | 285,5 | 2002 | 166,7 |
| 1968 | 40,1 | 2003 | 24,6 | 1968 | 300,7 | 2003 | 151,2 |
| 1969 | 39,8 | 2004 | 26,2 | 1969 | 300,0 | 2004 | 145,0 |

СЕЛЬСКОЕ И ЛЕСНОЕ ХОЗЯЙСТВО

| Мясо (в убойном весе) | | | | Молоко | | | |
|-----------------------|-----------|------|-----------|--------|-----------|------|-----------|
| годы | тыс. тонн | годы | тыс. тонн | годы | тыс. тонн | годы | тыс. тонн |
| 1970 | 37,8 | 2005 | 25,8 | 1970 | 295,4 | 2005 | 130,7 |
| 1971 | 40,2 | 2006 | 26,1 | 1971 | 289,3 | 2006 | 132,8 |
| 1972 | 35,8 | 2007 | 25,5 | 1972 | 280,2 | 2007 | 130,6 |
| 1973 | 38,1 | 2008 | 27,4 | 1973 | 267,7 | 2008 | 140,2 |
| 1974 | 42,1 | 2009 | 32,0 | 1974 | 318,1 | 2009 | 154,9 |
| 1975 | 43,2 | 2010 | 32,1 | 1975 | 326,9 | 2010 | 153,4 |
| 1976 | 47,5 | 2011 | 35,2 | 1977 | 329,4 | 2011 | 154,8 |
| 1977 | 51,0 | 2012 | 32,2 | 1977 | 353,3 | 2012 | 148,1 |
| 1978 | 49,8 | 2013 | 41,6 | 1978 | 344,9 | 2013 | 147,6 |
| 1979 | 48,8 | 2014 | 41,5 | 1979 | 333,0 | 2014 | 126,0 |
| 1980 | 46,3 | 2015 | 41,8 | 1980 | 306,1 | 2015 | 128,9 |
| 1981 | 41,8 | 2016 | 40,8 | 1981 | 321,7 | 2016 | 128,1 |
| 1982 | 49,1 | 2017 | 39,1 | 1982 | 329,5 | 2017 | 124,0 |
| 1983 | 54,1 | 2018 | 42,3 | 1983 | 323,4 | 2018 | 128,5 |
| 1984 | 53,5 | 2019 | 41,6 | 1984 | 310,1 | 2019 | 138,1 |
| 1985 | 53,7 | 2020 | 38,2 | 1985 | 293,8 | 2020 | 137,2 |
| 1986 | 62,1 | 2021 | 40,3 | 1986 | 329,0 | 2021 | 140,9 |
| 1987 | 64,0 | 2022 | 37,0 | 1987 | 342,4 | 2022 | 143,4 |

Расход кормов в животноводстве

| | в хозяйствах всех категорий | | | | |
|---|-----------------------------|-------|-------|-------|-------|
| | 2015 | 2019 | 2020 | 2021 | 2022 |
| Все корма в пересчете на кормовые единицы, тыс. тонн | 201 | 327 | 282 | 279 | 272 |
| в том числе: | | | | | |
| концентрированные корма | 110 | 160 | 155 | 146 | 149 |
| Расход кормов в расчете на одну условную голову крупного скота, ц кормовых единиц | 26,78 | 26,96 | 24,78 | 25,51 | 25,42 |

В хозяйствах всех категорий в 2022 году по сравнению с 2021 годом отмечалось увеличение надоя молока на одну корову на 4,7% (с 2015г. – на 19,8%), уменьшение - продукции выращивания крупного рогатого скота в среднем на одну голову – на 14,1% (увеличение на 5,6%), уменьшение свиней – на 21,6% (на 22,9%). Средний годовой настриг шерсти сократился в 2022 году по сравнению с 2021 годом в 3,4 раза (с 2015г. – в 2,2р).

Продуктивность скота и птицы

| | в хозяйствах всех категорий; килограммов | | | | |
|---|--|------|------|------|------|
| | 2015 | 2019 | 2020 | 2021 | 2022 |
| Надой молока на одну корову | 4508 | 4695 | 4848 | 5161 | 5402 |
| Средняя годовая яйценоскость одной курицы-несушки в сельскохозяйственных организациях, штук | 311 | 311 | 313 | 313 | ... |
| Средний годовой настриг шерсти с одной овцы (в физическом весе) | 1,1 | 2,4 | 1,6 | 1,7 | 0,5 |
| Продукция выращивания скота (приплод, прирост, привес) в расчете на одну голову: | | | | | |
| крупного рогатого скота | 196 | 227 | 232 | 241 | 207 |
| свиней | 231 | 212 | 283 | 227 | 178 |

16.2. Лесное хозяйство

Доля лесного фонда в земельном фонде Амурской области в 2022 году составляла 84,4%. Богатейшие лесные ресурсы имеют большое экологическое, сырьевое, экономическое и социальное значение и являются одним из главных природных потенциалов развития области.

СЕЛЬСКОЕ И ЛЕСНОЕ ХОЗЯЙСТВО

Лесные ресурсы¹⁾

| | на конец года | | | | |
|---|---------------|---------|---------|---------|---------|
| | 2015 | 2019 | 2020 | 2021 | 2022 |
| Общая площадь земель лесного фонда, тыс. га | 30516,0 | 30545,8 | 30545,4 | 30545,3 | 30544,6 |
| в том числе лесные земли | 25483,5 | 25503,2 | 25501,3 | 25501,1 | 25500,1 |
| из них покрытые лесом | 22841,4 | 22799,5 | 22796,1 | 22784,7 | 22769,3 |

Воспроизводство лесов и лесоразведение

| | 2015 | 2019 | 2020 | 2021 | 2022 |
|---|-------------|--------------|--------------|--------------|--------------|
| Лесовосстановление, всего, тыс. га | 28,5 | 28,3 | 17,4 | 22,1 | 17,2 |
| в том числе: | | | | | |
| искусственное лесовосстановление (создание лесных культур) | 2,9 | 3,4 | 3,7 | 4,2 | 4,6 |
| в том числе посадка сеянцев, саженцев, черенков лесных растений | 2,9 | 3,4 | 3,7 | 4,2 | 4,6 |
| естественное лесовосстановление | 25,6 | 24,9 | 13,7 | 17,9 | 12,7 |
| Рубки ухода за лесом, всего, тыс. га | 2,9 | 3,5 | 3,2 | 3,3 | 1,8 |
| в том числе: | | | | | |
| осветления и прочистки | 2,3 | 2,3 | 2,3 | 2,3 | 1,2 |
| из них в насаждениях искусственного происхождения | 0,5 | 0,9 | 0,5 | 0,5 | - |
| прореживания | 0,3 | 0,3 | 0,3 | 0,3 | 0,2 |
| проходные | 0,3 | 0,9 | 0,7 | 0,7 | 0,4 |
| Текущие затраты на осуществление мероприятий по воспроизводству лесов и лесоразведению, всего, млн. рублей | 65,2 | 166,1 | 164,4 | 282,4 | 374,4 |
| из них: | | | | | |
| искусственное лесовосстановление | 28,8 | 61,2 | 77,1 | 184,5 | 279,1 |
| естественное лесовосстановление | 4,8 | 79,3 | 58,3 | 47,5 | 33,9 |
| уход за лесами | 23,5 | 13,7 | 19,6 | 33,2 | * |

Охрану и воспроизводство диких зверей и птиц, обитающих в лесах Амурской области, в 2022 году осуществляло 34 охотпользователей, за которыми были закреплены охотничьи угодья площадью 22,7 млн. гектар. В охотничьих хозяйствах в среднем было занято 130 человек, из них - 14 охотоведов, 17 штатных охотников, 48 штатных егерей. Основная часть затрат на ведение охотничьих хозяйств в 2022 году, как и в предыдущем году, была осуществлена за счет собственных средств охотпользователей.

Основные показатели ведения охотничьего хозяйства

| | 2015 | 2019 | 2020 | 2021 | 2022 |
|--|---------|---------|---------|---------|-------------------|
| Число охотпользователей, единиц | 16 | 17 | 17 | 30 | 34 |
| Площадь закрепленных охотничьих угодий, на конец года, тыс. га | 24895,9 | 19291,3 | 19255,0 | 21497,3 | 22727,2 |
| Затраты на внутривладельческое охотустройство, всего, тыс. рублей | 11197,4 | 758,5 | 1065,0 | 1667,7 | ... ²⁾ |
| Затраты на мероприятия по созданию охотничьей инфраструктуры, всего, тыс. рублей | 8729,6 | 14514,5 | 1502,5 | 746,2 | 1568,8 |
| Затраты на мероприятия по сохранению охотничьих ресурсов и среды их обитания, всего, тыс. рублей | 5139,8 | 7818,6 | 4684,2 | 7192,8 | 8490,2 |
| из них на биотехнические мероприятия | 5041,8 | 6559,6 | 3818,2 | 6223,8 | 7577,4 |
| из них: | | | | | |
| на подкормку охотничьих ресурсов и улучшение кормовых условий среды их обитания | 4905,6 | 6547,6 | 3715,2 | 6175,0 | 6547,6 |
| Проведение учета численности охотничьих ресурсов, тыс. рублей | 10936,0 | 6888,6 | 6935,1 | 8945,4 | 9415,5 |

16.4. Лесоводство и лесозаготовки

Основные показатели работы организаций по виду экономической деятельности «лесоводство и лесозаготовки»

| | 2018 | 2019 | 2020 | 2021 | 2022 |
|--|-------|-------|-------|-------|-------|
| Среднегодовая численность работников, тыс. человек | 3,3 | 2,1 | 1,9 | 1,8 | 1,8 |
| Лесоматериалы необработанные, тыс. плотных кубических метров | 810,8 | 785,0 | 772,6 | 734,1 | 705,9 |

¹⁾ По данным министерства лесного хозяйства и пожарной безопасности Амурской области

²⁾ Показатель исключен из формы, основание Федеральный закон от 11 июня 2021г. №164-ФЗ, приказ Минприроды России от 24 августа 2021г. № 584

МЕТОДОЛОГИЧЕСКИЕ ПОЯСНЕНИЯ

По категории «сельскохозяйственные организации» показаны данные по хозяйственным товариществам, обществам и партнерствам, производственным кооперативам, унитарным предприятиям, подсобным хозяйствам несельскохозяйственных организаций и учреждений.

К **хозяйствам населения** относятся личные подсобные и другие индивидуальные хозяйства граждан в сельских и городских поселениях, а также хозяйства граждан, имеющих земельные участки в садоводческих, огороднических и дачных некоммерческих объединениях.

Личные подсобные хозяйства форма сельскохозяйственной деятельности, осуществляемой личным трудом гражданина и членов его семьи в целях удовлетворения личных потребностей на земельном участке, предоставленном или приобретенном для ведения личного подсобного хозяйства. Землепользование хозяйств может состоять из приусадебных и полевых участков

Садоводческое, огородническое или дачное некоммерческое объединение граждан – некоммерческая организация, учрежденная гражданами на добровольных началах для содействия ее членам в решении общих социально-хозяйственных задач ведения садоводства, огородничества и дачного хозяйства.

Крестьянское (фермерское) хозяйство объединение граждан, связанных родством и (или) свойством, имеющих в общей собственности имущество и совместно осуществляющих производственную и иную хозяйственную деятельность (производство, переработку, хранение, транспортировку и реализацию сельскохозяйственной продукции), основанную на их личном участии.

Индивидуальный предприниматель по сельскохозяйственной деятельности – гражданин (физическое лицо), занимающийся предпринимательской деятельностью без образования юридического лица с момента его государственной регистрации в соответствии с Гражданским

Пашня – сельскохозяйственное угодье, систематически обрабатываемое и используемое под посевы сельскохозяйственных культур, включая посевы многолетних трав, а также чистые пары.

Посевные площади – часть пашни, занятая под посевы сельскохозяйственных культур.

Валовой сбор сельскохозяйственных культур включает в себя объем собранной продукции, как с основных, так и с повторных и междурядных посевов в сельскохозяйственных организациях, крестьянских (фермерских) хозяйствах, у индивидуальных предпринимателей и в хозяйствах населения.

Поголовье скота включает поголовье всех возрастных групп соответствующего вида скота.

Производство скота и птицы на убой – показатель, характеризующий результат использования скота и птицы для забоя на мясо. Общий объем произ-

кодексом Российской Федерации и заявивший в Свидетельстве о государственной регистрации виды деятельности, отнесенные согласно Общероссийскому классификатору видов экономической деятельности (ОКВЭД) к сельскому хозяйству.

Продукция сельского хозяйства представляет собой сумму данных об объеме продукции растениеводства и животноводства всех сельхозпроизводителей, включая хозяйства индивидуального сектора (хозяйства населения, крестьянские (фермерские) хозяйства и индивидуальные предприниматели), в стоимостной оценке по фактически действовавшим ценам. Объем продукции сельского хозяйства, начиная с 2000г., сформирован в структуре Общероссийского классификатора видов экономической деятельности

Продукция растениеводства включает стоимость сырых продуктов, полученных от урожая отчетного года – зерновых и зернобобовых культур, картофеля, овощей, семян и плодов масличных культур, табака необработанного и махорки, свеклы сахарной, соломы и культур кормовых, сырья растительного, используемого в текстильном производстве, растений, используемых для парфюмерии, фармации и аналогичных целей, семян сахарной свеклы, семян кормовых культур, растений живых, цветов и бутонов цветочных срезанных, семян цветов, фруктовых деревьев, семян овощей, винограда, фруктов, ягод и орехов, культур для производства напитков, пряностей необработанных и изменение стоимости незавершенного производства в растениеводстве от начала к концу года (посадка и выращивание до плодоношения сельскохозяйственных культур и многолетних насаждений).

Продукция животноводства включает стоимость сырых продуктов, полученных в результате выращивания и хозяйственного использования сельскохозяйственных животных и птицы (молока, шерсти, яиц и др.), стоимость выращивания (приплода, прироста, привеса) скота и птицы в отчетном году, стоимость продукции пчеловодства и др. водства скота и птицы на убой отражается в пересчете на убойный вес и включает как проданные скот и птицу, подлежащие забою, так и забитые в сельскохозяйственных организациях, крестьянских (фермерских) хозяйствах, у индивидуальных предпринимателей и в хозяйствах населения.

Производство молока характеризуется фактически надоем сырым коровим, козким, овечьим, кобыльим и буйволиным молоком, независимо от того, было ли оно реализовано или потреблено в хозяйстве на выпойку молодняка. Молоко, высосанное молодняком при подсосном его содержании, в продукцию не включается и не учитывается при определении средних удоев.

При расчете **среднего годового надоя молока на одну корову** в сельскохозяйственных организаци-

ях производство молока, полученного от коров молочного стада, делится на их среднее поголовье.

Производство шерсти включает весь объем фактически настриженной немытой овечьей шерсти, а также тонкий и грубый волос коз и верблюдов. Шерсть, полученная с овчин при промышленной переработке их на кожу, в продукцию не включается.

Производство яиц включает их сбор за год от всех видов домашней птицы, в том числе яйца,шедшие на воспроизводство птицы (инкубация и др.).

Производство меда определяется количеством собранного пчелами меда, вынутого из ульев.

В объем реализации продуктов сельского хозяйства включается продажа продукции сельскохозяйственными организациями по всем каналам: организациям, осуществляющим закупки для государственных нужд, перерабатывающим организациям, организациям оптовой торговли, на рынках, биржах, аукционах, через собственную торговую сеть и организации общественного питания, в порядке оплаты труда, по бартеру и др.

Энергетические мощности сельскохозяйственных организаций - суммарная мощность всех источников энергии, обслуживающих производственный процесс: механических и электрических двигателей, электроустановок, живой тягловой силы. Отношение суммарной энергетической мощности к посевной площади характеризует энергообеспечен-

ность, среднегодовая энергетическая мощность на одного работника – энерговооруженность труда.

Информация о продовольственных ресурсах и их использовании формируется на базе данных федерального государственного статистического наблюдения, данных обследования домашних хозяйств, таможенной статистики и других сведений, характеризующих источники образования продовольственных ресурсов и направления их использования за календарный год.

Лесной фонд - часть территории страны (субъекта Российской Федерации), занятая лесом, а также не занятая им, но предназначенная для нужд лесного хозяйства, включает: совокупность лесных земель и нелесных земель (занятых находящимися в лесах пашнями, сенокосами, пастбищами, водами, дорогами, просеками, усадьбами, болотами, песками и др.).

Лесные земли - земли, покрытые лесной растительностью (лесом), и земли, не покрытые лесной растительностью, но предназначенные для ее восстановления: несомкнувшиеся лесные культуры; лесные питомники и плантации;

Лесовосстановление – проведение мероприятий по восстановлению лесов на вырубках, гарях, пустырях, прогалинах и иных бывших под лесом площадях. Лесовосстановление осуществляется путем естественного, искусственного (создание лесных культур) или комбинированного восстановления лесов.

ИНФОГРАФИКА/ Сельское хозяйство



СТРОИТЕЛЬСТВО

раздел 17



Деятельность строительных организаций

Ввод в действие зданий, отдельных
производственных мощностей, жилых домов
и объектов социально-культурного назначения



17. СТРОИТЕЛЬСТВО

17.1. Деятельность строительных организаций

Развитие строительного комплекса является одним из ведущих направлений в экономике региона. Доля строительства в валовой добавленной стоимости области по данным за 2021 год составляла 19,2% (в 2020г. – 15,8%, в 2019г. – 16,3%). Основными факторами развития строительной отрасли в области являлись рост инвестиционных вложений в экономику области и реализация крупных инвестиционных проектов.

В 2022 году объем работ, выполненных по виду деятельности «строительство», составил 268,2 млрд. рублей, что на 1,8% ниже уровня предыдущего года. Доля Амурской области по объему работ по виду деятельности «строительство» в Российской Федерации составила 2,0%, в ДВФО – 24,6%.

Объем работ, выполненных по виду экономической деятельности «строительство»

| | 2015 | 2019 | 2020 | 2021 | 2022 |
|---|----------------|-----------------|-----------------|-----------------|--------------------|
| Всего , млн. рублей (в фактически действовавших ценах) | 50477,9 | 247162,0 | 266353,3 | 253095,4 | 268243,9 |
| в % (размах) к предыдущему году (в сопоставимых ценах) | 179,7 | в2,1р | 101,8 | 85,2 | 98,2 ¹⁾ |

Основная часть объема работ по виду деятельности «строительство» по полному кругу предприятий и организаций в 2022 году выполнена организациями частной формы собственности – 78,8%, иностранной формы собственности – 18,5%, на долю муниципальных организаций приходилось 0,1% объема работ.

Объем работ, выполненных по виду экономической деятельности «строительство» организациями различных форм собственности

| Годы | Единицы измерения | Всего | в том числе организациями по формам собственности: | | | | |
|------|-------------------|----------|--|---------------|----------|----------------------|----------|
| | | | в фактически действовавших ценах | | | | |
| | | | государственная | муниципальная | частная | смешанная российская | прочие |
| 2010 | млн. рублей | 31135,2 | 4862,8 | 269,2 | 22829,3 | 286,8 | 2887,1 |
| | в % к итогу | 100,0 | 15,6 | 0,9 | 73,3 | 0,9 | 9,3 |
| 2011 | млн. рублей | 34335,8 | 1410,0 | 186,9 | 28011,0 | 325,8 | 4402,1 |
| | в % к итогу | 100,0 | 4,1 | 0,5 | 81,6 | 1,0 | 12,8 |
| 2012 | млн. рублей | 38492,5 | 2083,8 | 149,0 | 27612,6 | 155,7 | 8491,4 |
| | в % к итогу | 100,0 | 5,4 | 0,4 | 71,7 | 0,4 | 22,1 |
| 2013 | млн. рублей | 33463,4 | 6336,0 | 218,3 | 20842,2 | 346,6 | 5720,3 |
| | в % к итогу | 100,0 | 18,9 | 0,7 | 62,3 | 1,0 | 17,1 |
| 2014 | млн. рублей | 31658,9 | 1983,6 | 213,1 | 23123,1 | 1422,4 | 4916,7 |
| | в % к итогу | 100,0 | 6,3 | 0,7 | 73,0 | 4,5 | 15,5 |
| 2015 | млн. рублей | 50477,9 | 11764,8 | 428,6 | 31659,1 | 2242,1 | 4383,3 |
| | в % к итогу | 100,0 | 23,3 | 0,9 | 62,7 | 4,4 | 8,7 |
| 2016 | млн. рублей | 52830,6 | 6242,9 | 429,8 | 42039,1 | 497,6 | 3621,2 |
| | в % к итогу | 100,0 | 11,8 | 0,8 | 79,6 | 0,9 | 6,9 |
| 2017 | млн. рублей | 82527,4 | 3643,0 | 127,5 | 73592,5 | 549,6 | 4614,8 |
| | в % к итогу | 100,0 | 4,4 | 0,1 | 89,2 | 0,7 | 5,6 |
| 2018 | млн. рублей | 110182,0 | 1078,9 | 65,0 | 87234,0 | 875,6 | 20928,5 |
| | в % к итогу | 100,0 | 1,0 | 0,1 | 79,2 | 0,8 | 18,9 |
| 2019 | млн. рублей | 247162,0 | 2406,3 | 69,9 | 80176,2 | 1699,6 | 162810,0 |
| | в % к итогу | 100,0 | 1,0 | 0,0 | 32,4 | 0,7 | 65,9 |
| 2020 | млн. рублей | 266353,3 | 92,7 | 206,2 | 177578,6 | 1362,9 | 87112,9 |
| | в % к итогу | 100,0 | 0,0 | 0,1 | 66,7 | 0,5 | 32,7 |
| 2021 | млн. рублей | 253095,4 | 247,0 | 113,2 | 149904,3 | 513,7 | 102317,2 |
| | в % к итогу | 100,0 | 0,1 | 0,1 | 59,2 | 0,2 | 40,4 |
| 2022 | млн. рублей | 268243,9 | 5476,7 | 117,9 | 211401,9 | 1615,7 | 49631,7 |
| | в % к итогу | 100,0 | 2,0 | 0,1 | 78,8 | 0,6 | 18,5 |

¹⁾ Показатель рассчитан в соответствии с новой методологией Росстата (в качестве сопоставимых цен принимаются среднегодовые цены предыдущего года)

СТРОИТЕЛЬСТВО

Инвестиции в основной капитал организаций, осуществляющих строительную деятельность

без субъектов малого предпринимательства и объема инвестиций,
не наблюдаемых прямыми статистическими методами

| Годы | Млн. рублей (в фактически действовавших ценах) | В % от общего объема инвестиций |
|------|---|------------------------------------|
| 2010 | 2333,4 | 3,2 |
| 2011 | 4419,5 | 3,9 |
| 2012 | 4436,6 | 4,3 |
| 2013 | 4844,0 | 5,3 |
| 2014 | 4323,6 | 6,3 |
| 2015 | 9222,2 | 9,7 |
| 2016 | 6345,5 | 5,3 |
| 2017 | 7876,7 | 4,3 |
| 2018 | 14105,2 | 5,9 |
| 2019 | 17430,5 | 5,3 |
| 2020 | 16087,7 | 4,8 |
| 2021 | 24668,5 | 6,3 |
| 2022 | 67413,5 | 14,9 |

На конец 2022 года полная учетная стоимость основных фондов в строительстве (по крупным и средним коммерческим организациям) составляла 29431,8 млн. рублей, или 1,8% от стоимости основных фондов всех видов экономической деятельности. В составе основных фондов организаций вида деятельности «строительство» доля машин и оборудования, транспортных средств составляла соответственно 44,7% и 39,8%, на долю зданий и сооружений приходилось 15,4%.

Основные фонды организаций основного вида экономической деятельности «строительство»

| | 2015 | 2019 | 2020 | 2021 | 2022 |
|---|---------|---------|-----------------------|---------|-----------------|
| Наличие основных фондов (на конец года; по полной учетной стоимости), млн. рублей | 44015,4 | 29403,6 | 14934,5 ¹⁾ | 17713,5 | 29431,8 |
| Структура основных фондов, в % от наличия основных фондов (на конец года) | | | | | |
| здания | 23,3 | 31,7 | 21,5 | 18,7 | 12,6 |
| сооружения | 50,2 | 7,6 | 3,7 | 3,6 | 2,8 |
| машины и оборудование | 17,0 | 43,3 | 48,2 | 52,8 | 44,7 |
| транспортные средства | 9,2 | 17,2 | 26,6 | 24,9 | 39,8 |
| прочие | 0,3 | 0,1 | 0,0 | 0,0 | 0,1 |
| Степень износа основных фондов (на конец года), % | 42,8 | 47,3 | 63,1 | 59,7 | 55,8 |
| Удельный вес полностью изношенных основных фондов (на конец года), в % от наличия основных фондов | 13,0 | 22,4 | 25,9 | 27,4 | - ²⁾ |
| Ввод в действие основных фондов (в фактически действовавших ценах), млн. рублей | 4480,4 | 1748,8 | 1751,9 | 2836,9 | 11602,0 |

В строительных организациях наблюдается снижение доли машин с истекшим сроком службы. По отдельным видам строительной техники удельный вес таких машин в 2022 году составлял от 4,8% до 60,2%.

¹⁾ Уменьшение данных за счет изменения вида экономической деятельности "строительство" в части организаций

²⁾ С 2022г. данный показатель не разрабатывается

СТРОИТЕЛЬСТВО

Состояние парка основных строительных машин в строительных организациях

| | Удельный вес машин с истекшим сроком службы в общем числе машин, % | | |
|--|---|------|------|
| | 2020 | 2021 | 2022 |
| Экскаваторы самоходные одноковшовые | 45,2 | 36,6 | 13,4 |
| Скреперы самоходные | - | - | - |
| Бульдозеры и бульдозеры с поворотным отвалом | 53,3 | 55,7 | 17,6 |
| Краны башенные строительные | 29,4 | 28,0 | 11,5 |
| Автокраны | 31,5 | 22,7 | 13,0 |
| Краны на гусеничном ходу | 52,6 | 42,9 | 16,0 |
| Грейдеры самоходные | 70,0 | 49,0 | 8,7 |

**17.2. Ввод в действие зданий, отдельных производственных мощностей,
жилых домов и объектов социально-культурного назначения**

Ввод в действие зданий

| | 2015 | 2019 | 2020 | 2021 | 2022 |
|---|---------------|---------------|---------------|---------------|---------------|
| Число зданий, всего, единиц | 640 | 696 | 635 | 1135 | 1464 |
| в том числе: | | | | | |
| жилого назначения | 541 | 553 | 561 | 963 | 1296 |
| нежилого назначения | 99 | 143 | 74 | 172 | 168 |
| из них: | | | | | |
| промышленные | 42 | 38 | 5 | 26 | 3 |
| сельскохозяйственные | 3 | 8 | 52 | 5 | 35 |
| коммерческие | 9 | 5 | 5 | 6 | 36 |
| административные | 5 | 3 | 2 | 6 | 7 |
| учебные | 1 | 4 | - | - | 3 |
| здравоохранения | 3 | 1 | 1 | 6 | - |
| другие | 36 | 84 | 9 | 123 | 84 |
| Общий строительный объем зданий, всего, тыс.куб.метров | 2524,4 | 2561,9 | 1191,3 | 2102,2 | 2858,8 |
| в том числе: | | | | | |
| жилого назначения | 1397,1 | 998,6 | 714,7 | 1075,4 | 1870,6 |
| нежилого назначения | 1127,3 | 1563,3 | 476,6 | 1026,8 | 988,2 |
| из них: | | | | | |
| промышленные | 663,1 | 886,3 | 11,0 | 228,3 | 5,6 |
| сельскохозяйственные | 9,9 | 100,9 | 388,9 | 117,6 | 272,0 |
| коммерческие | 81,4 | 42,4 | 12,2 | 47,6 | 337,4 |
| административные | 23,9 | 88,6 | 3,2 | 238,2 | 19,8 |
| учебные | 1,2 | 88,9 | - | - | 30,0 |
| здравоохранения | 183,3 | 0,2 | 2,8 | 24,9 | - |
| другие | 164,5 | 356,0 | 58,5 | 370,2 | 323,4 |
| Общая площадь зданий, всего, тыс.кв.метров | 532,1 | 457,6 | 281,0 | 403,2 | 688,7 |
| в том числе: | | | | | |
| жилого назначения | 356,3 | 283,9 | 206,2 | 277,4 | 506,9 |
| нежилого назначения | 175,8 | 173,7 | 74,8 | 125,8 | 181,8 |
| из них: | | | | | |
| промышленные | 71,7 | 58,5 | 1,7 | 30,2 | 1,0 |
| сельскохозяйственные | 2,2 | 14,8 | 60,1 | 9,6 | 32,9 |
| коммерческие | 10,5 | 10,2 | 2,5 | 7,7 | 84,4 |
| административные | 5,0 | 18,8 | 0,8 | 29,8 | 3,7 |
| учебные | 0,2 | 19,0 | - | - | 7,7 |
| здравоохранения | 49,2 | 0,1 | 0,6 | 5,2 | - |
| другие | 37,0 | 52,3 | 9,1 | 43,3 | 52,1 |

СТРОИТЕЛЬСТВО

Ввод в действие отдельных производственных мощностей

| | 2015 | 2019 | 2020 | 2021 | 2022 |
|---|------|-------|-------|-------|-------|
| Мощности по производству: | | | | | |
| мяса, тонн в смену | 1,0 | - | - | - | - |
| масла растительного методом экстракции, тонн переработки в сутки | - | - | - | - | - |
| воды минеральной, млн пол л | 0,2 | - | - | - | - |
| Построено: | | | | | |
| электростанций турбинных, тыс. кВт | - | 320,0 | - | 80,0 | - |
| в том числе: | | | | | |
| гидроэлектростанции | - | 320,0 | - | - | - |
| дизельные электростанции в районах Крайнего Севера, тыс. кВт | - | - | - | 0,4 | - |
| трансформаторных понизительных подстанций напряжением до 35 кВ, тыс.кВА | - | - | - | 14,5 | 1,0 |
| трансформаторных понизительных подстанций напряжением 35 кВ и выше, тыс.кВА | - | 170,0 | 145,0 | 80,0 | - |
| трансформаторы силовые, миллион киловольт-ампер | - | - | - | - | 250,0 |
| тепллиц под стеклом, тыс.кв.м | 34,7 | - | - | - | - |
| теплицы с покрытием из полимерных материалов (поликарбонат), тыс.кв.м | - | - | - | - | 0,6 |
| помещений для крупного рогатого скота, тыс. мест | - | - | 1,1 | - | 0,6 |
| зерносушилки стационарные, т/ч | - | - | - | 1,0 | 260,0 |
| зерносеменовохранилищ, тыс. тонн единовременного хранения | - | - | 24,0 | 2,0 | 24,6 |
| хранилищ для картофеля, овощей и фруктов, тыс. тонн единовременного хранения | - | 3,0 | - | 14,0 | 0,7 |
| хранилища для брикетированных и гранулированных кормосмесей, тыс. тонн единовременного хранения | - | - | - | - | 0,8 |
| силосные и сенажные сооружения, тыс. куб. метров | - | - | - | - | 5,4 |
| материально-технические базы хранения машин, тыс. кв. метров общей площади | - | - | - | - | 2,4 |
| цех убоя скота, тонн в смену | - | - | - | - | 1,0 |
| городских АТС, тыс.номеров | - | - | - | - | - |
| спутниковых наземных станций, штук | - | - | - | - | - |
| башен сотовой связи, штук | 1 | - | - | - | - |
| антенно-мачтовых сооружений для сотовой связи, штук | - | - | - | - | - |
| антенно-мачтовое сооружение цифрового наземного телерадиовещания, штук | - | - | - | - | - |
| волоконно-оптических линий связи (передачи), км | 12,8 | 50,9 | - | 3,1 | 19,7 |
| радиорелейных линий связи, км | - | - | - | - | - |
| междугородных телефонных станций, каналов | - | - | - | - | - |
| линий электропередачи напряжением 35 кВ и выше, км | 36,1 | 214,6 | 130,0 | 204,4 | 1,1 |
| линий электропередачи напряжением до 35 кВ, км | - | 7,0 | - | 3,8 | 2,8 |
| из них: | | | | | |
| напряжением 6-20 кВ, км | - | 4,6 | - | - | 2,1 |
| напряжением 0,4 кВ, км | - | 2,4 | - | 3,8 | 0,7 |
| тепловые сети к производственным объектам, км | - | - | - | 0,3 | 1,2 |
| водопроводные сети к производственным объектам, км | - | - | - | 86,9 | - |
| канализационные сети к производственным объектам, км | - | - | - | 98,2 | 0,6 |
| артезианские скважины, единиц | - | - | - | - | 2,0 |
| газопроводы магистральные и отводы от них, км | - | - | - | 906,2 | 8,4 |
| мосты. пог.м | - | - | - | 48,6 | 2,0 |
| автомобильных дорог с твердым покрытием, км | 17,4 | 61,1 | 62,9 | 5,6 | 48,5 |
| в том числе: | | | | | |
| автомобильных дорог общего пользования | 16,9 | 31,2 | 57,2 | 1,3 | 23,0 |
| вторые пути, км | - | 20,3 | 4,1 | - | - |
| железнодорожные пути к производственным объектам, км | - | - | - | - | 13,0 |
| взлетно-посадочные полосы с твердым покрытием, тыс.кв.м | - | - | - | 139,4 | - |
| аэровокзалы, пропускная способность (пассажиров в час) | - | - | - | 35,0 | - |
| железнодорожных вокзалов, расчетной единовременной вместимости, человек | 16 | - | - | - | - |
| станций насосных на магистральных нефтепроводах и нефтепродуктопроводах, штук | - | 2 | - | - | - |
| компрессорные станции на магистральных газопроводах, газовых промыслах и подземных хранилищах газа, тыс.кВт | - | - | 128,0 | - | - |
| механизированных причалов речных портов, пог. м | - | - | - | - | - |
| механизированных причалов речных портов, млн. т/год | - | - | - | - | - |
| торговых предприятий, тыс.м2 торговой площади | 0,3 | 0,9 | 0,1 | 2,9 | 8,4 |

СТРОИТЕЛЬСТВО

| | 2015 | 2019 | 2020 | 2021 | 2022 |
|---|------|------|------|------|-------|
| общетоварные склады, тыс.кв.метров общей площади | - | - | - | - | 9,3 |
| предприятий общественного питания, посадочных мест | - | 48 | 110 | - | - |
| капитальные гаражи, количество машиномест | - | - | - | 64,0 | 132,0 |
| Проведены работы: | | | | | |
| по орошению земель, тыс.га | - | - | 0,3 | - | - |
| по осушению земель, всего, тыс.га | 10,6 | 3,1 | 1,8 | - | - |
| в том числе по реконструкции и восстановлению осушительных систем | 10,6 | 3,1 | 1,8 | - | - |

В 2022 году на территории области из производственных мощностей и объектов введены в действие: в «растениеводстве и животноводстве, охоте и предоставлении соответствующих услуг в этих областях» - зерносеменовохранилища на 24,6 тыс. тонн единовременного хранения; овощехранилища для организаций сельского хозяйства на 0,7 тыс. тонн единовременного хранения, силосные и сенажные сооружения на 5,4 тыс. куб. метров, материально-технические базы хранения машин 2,4 тыс. кв. метров общей площади, в «обеспечении электрической энергией, газом и паром; кондиционировании воздуха» - линии электропередач напряжением 35 кВ и выше протяженностью 1,1 км, линии электропередач напряжением до 35 кВ - 2,8 км, трансформаторные понизительные подстанции напряжением до 35 кВ - на 1,0 тыс. кВА, автомобильные дороги с твердым покрытием протяженностью 48,5 км; в «торговле оптовой и розничной» - торговые предприятия торговой площадью 8,4 тыс. кв. метров, в «деятельности сухопутного и трубопроводного транспорта» - газопроводы магистральные и отводы от них – 8,4 километра.

Жилищное строительство

Жилищное строительство является одним из приоритетных направлений развития экономики области. Важным направлением в развитии жилищного строительства стал национальный проект «Жилье и городская среда», который направлен на увеличение объема ввода жилья на 2018-2024 годы.

В 2022 году на территории области введено в эксплуатацию 5,3 тыс. новых квартир общей площадью 378,6 тыс.кв. метров, или в 1,7 раза выше уровня прошлого года (за 2021г. построено 2,8 тыс. новых квартир общей площадью 226,3 тыс.кв. метров, за 2020г. - 2,2 тыс. новых квартир общей площадью 156,1 тыс.кв. метров, за 2015г. введено 4,6 тыс. квартир общей площадью 261,3 тыс.кв. метров).

Ввод жилья в 2022 году в Амурской области составил 0,4% общероссийского и 10,6% от ввода в дальневосточном регионе. Ввод в действие жилых домов на 1000 человек населения Амурской области составил 498,3 кв. метров общей площади, в 2021 году - 291,2 кв. метров общей площади. Таким образом, в 2022 году в сравнении с 2021 годом ввод в действие жилых домов на 1000 человек населения увеличился в 1,7 раза.

Ввод в действие жилых домов

| Годы | Всего построено | в том числе | | тыс.кв. метров общей площади | |
|------|-----------------|--|-------------------------------------|--|---|
| | | населением за счет собственных и заемных средств | жилищно-строительными кооперативами | Удельный вес в общем вводе, % жилых домов населения | жилых домов жилищно-строительных кооперативов |
| 2010 | 166,3 | 36,4 | - | 21,9 | - |
| 2011 | 240,9 | 62,3 | - | 25,9 | - |
| 2012 | 317,4 | 62,8 | - | 19,8 | - |
| 2013 | 363,5 | 63,1 | - | 17,4 | - |
| 2014 | 343,5 | 53,9 | - | 15,7 | - |
| 2015 | 261,3 | 47,9 | - | 18,3 | - |
| 2016 | 221,2 | 34,9 | - | 15,8 | - |
| 2017 | 181,6 | 31,9 | * | 17,6 | * |
| 2018 | 158,7 | 36,7 | - | 23,1 | - |
| 2019 | 204,9 | 60,7 | - | 29,6 | - |
| 2020 | 156,1 | 68,4 | - | 43,8 | - |
| 2021 | 226,3 | 113,2 | - | 50,0 | - |
| 2022 | 378,6 | 162,2 | - | 42,8 | - |

В 2022 году в сельской местности построено 139,9 тыс.кв.метров общей площади жилья, что в на 37,8% выше, чем год назад (в 2021г. – в 1,7 раза выше, чем в 2020г., в 2020г. – на 10,3% ниже, чем в 2019г., в 2015г. – на 43,8% ниже, чем в 2014г.).

Доля общей площади жилья, введенного в сельской местности в 2022 году, составила 36,9% общего ввода по области против 44,9% в 2021 году. При этом 70,3% введенного на селе жилья в 2022 году построено индиви-

СТРОИТЕЛЬСТВО

дуальными застройщиками. В 2021 году на долю индивидуальных застройщиков в сельской местности приходилось 72,8% общей площади жилья, в 2015 году - 52,4%.

Ввод в действие жилых домов в городах и поселках городского типа и сельской местности

| Годы | Всего введено в действие жилых домов, тыс.кв.метров общей площади | | из них построенных населением за счет собственных и заемных средств | | На 1000 человек населения, кв. метров общей площади | | |
|------|---|----------------------|---|----------------------|---|--------------------------------------|----------------------|
| | в городах и поселках городского типа | в сельской местности | в городах и поселках городского типа | в сельской местности | в городах и поселках городского типа и сельской местности | в городах и поселках городского типа | в сельской местности |
| 2010 | 126,8 | 39,5 | 19,0 | 17,4 | 199,9 | 228,6 | 142,5 |
| 2011 | 188,1 | 52,8 | 42,5 | 19,8 | 291,9 | 340,6 | 193,4 |
| 2012 | 239,4 | 78,0 | 24,5 | 38,3 | 387,5 | 435,5 | 289,4 |
| 2013 | 266,1 | 97,4 | 25,0 | 38,1 | 446,5 | 486,4 | 364,7 |
| 2014 | 252,7 | 90,8 | 22,5 | 31,4 | 423,8 | 464,0 | 341,4 |
| 2015 | 210,2 | 51,1 | 21,1 | 26,8 | 323,5 | 386,9 | 193,2 |
| 2016 | 191,0 | 30,2 | 19,4 | 15,5 | 275,2 | 353,2 | 114,7 |
| 2017 | 143,5 | 38,1 | 16,5 | 15,4 | 226,9 | 266,4 | 145,5 |
| 2018 | 124,2 | 34,5 | 22,2 | 14,5 | 199,4 | 231,5 | 133,1 |
| 2019 | 136,9 | 68,0 | 20,2 | 40,5 | 258,8 | 255,7 | 265,4 |
| 2020 | 95,0 | 61,1 | 27,6 | 40,8 | 198,7 | 178,5 | 241,2 |
| 2021 | 124,8 | 101,5 | 39,3 | 73,9 | 291,2 | 236,3 | 407,6 |
| 2022 | 238,7 | 139,9 | 63,8 | 98,4 | 498,3 | 460,0 | 580,1 |

Наиболее активны в жилищном строительстве области в последние годы были организации частной формы собственности и индивидуальные застройщики, в 2022 году на их долю приходилось около 93,4% от общего ввода жилья (в 2021г. – 88,6%, в 2020г. – 78,6%, в 2015г. - 71,9%).

Доля инвестиционных вложений в «управление эксплуатацией жилого фонда» в 2022 году составила 1,3% общего объема области без субъектов малого предпринимательства и объема инвестиций, не наблюдаемых прямыми статистическими методами (в 2021г. – 0,5%, в 2020г. – 0,4%, в 2015г. – 4,6%), или 5789,1 млн. рублей инвестиций.

В 2022 году ввода жилья с использованием бюджетных средств не осуществлялось (в 2021г. было введено 114,0 тыс.кв. метров, что составляет 2,7% к уровню предыдущего года, в 2020г. - 4,2 тыс.кв. метров общей площади, что на 50,6% ниже уровня 2019г., в 2019г. - 8,5 тыс.кв. метров, что на 0,9% ниже уровня 2018г.).

Ввод в действие жилых домов организациями различных форм собственности ¹⁾

| | тыс.кв. метров общей площади | | | | | Удельный вес в общем объеме ввода, % | | | | |
|---|------------------------------|--------------|--------------|--------------|--------------|--------------------------------------|--------------|--------------|--------------|--------------|
| | 2015 | 2019 | 2020 | 2021 | 2022 | 2015 | 2019 | 2020 | 2021 | 2022 |
| Всего введено в действие жилых домов | 261,3 | 204,9 | 156,1 | 226,3 | 378,6 | 100,0 | 100,0 | 100,0 | 100,0 | 100,0 |
| из них по формам собственности: | | | | | | | | | | |
| государственная | * | * | * | * | * | * | * | * | * | * |
| в том числе: | | | | | | | | | | |
| федеральная | * | * | * | * | * | * | * | * | * | * |
| собственность субъекта федерации | * | * | - | - | - | * | * | - | - | - |
| муниципальная | * | - | * | * | * | * | - | * | * | * |
| частная | 139,9 | 85,4 | 54,3 | 87,4 | 191,4 | 53,6 | 41,7 | 34,8 | 38,6 | 50,6 |
| смешанная российская | * | * | * | * | * | * | * | * | * | * |
| Населением за счет собственных и привлеченных средств | 47,9 | 60,7 | 68,4 | 113,2 | 162,2 | 18,3 | 29,6 | 43,8 | 50,0 | 42,8 |

¹⁾ Общая площадь введенного жилья не равна итоговой сумме за счет прочих форм собственности

СТРОИТЕЛЬСТВО

Основные характеристики построенных квартир

| | 2015 | 2019 | 2020 | 2021 | 2022 |
|---|-------|-------|-------|-------|-------|
| Всего | | | | | |
| Число квартир (включая квартиры в общежитиях) | 4588 | 3231 | 2183 | 2754 | 5270 |
| Ввод в действие квартир на 1000 человек населения | 5,7 | 4,1 | 2,7 | 3,5 | 6,9 |
| Число построенных квартир (без квартир в общежитиях) | | | | | |
| Всего | | | | | |
| Число квартир | 4588 | 3217 | 2123 | 2747 | 5253 |
| Их средний размер, кв. метров общей площади | 57,0 | 63,5 | 72,3 | 82,3 | 71,9 |
| Жилищно-строительными кооперативами | | | | | |
| Число квартир | - | - | - | - | - |
| Их средний размер, кв. метров общей площади | - | - | - | - | - |
| Населением за счет собственных и заемных средств | | | | | |
| Число квартир | 424 | 500 | 527 | 918 | 1220 |
| Их средний размер, кв. метров общей площади | 112,9 | 121,4 | 129,8 | 123,3 | 132,9 |

Объем незавершенного жилищного строительства (без индивидуального) на конец 2022 года составил 48 домов общей площадью 123,1 тыс. кв. метров. По сравнению с 2021 годом общая площадь жилых домов, находящихся в незавершенном строительстве, уменьшилась на 31,6%.

Распределение общей площади жилых домов, находящихся в незавершенном строительстве по формам собственности, следующее: 4,7% приходится на застройщиков иностранной формы собственности, 37,8% - государственной, 57,5% - частной.

Жилые дома, находящиеся в незавершенном строительстве

| | 2015 | 2019 | 2020 | 2021 | 2022 |
|--|-------|-------|-------|-------|-------|
| на конец года | | | | | |
| Число не завершенных строительством жилых домов (без индивидуальных) | 41 | 49 | 105 | 45 | 48 |
| Их общая площадь, тыс. кв. метров | 192,9 | 181,0 | 423,3 | 180,0 | 123,1 |

Ввод в действие объектов социально-культурного назначения

| Годы | Общеобразовательные учреждения, ученических мест | Дошкольные учреждения, мест | Больничные учреждения, коек | Амбулаторно-поликлинические учреждения, посещений в смену | Учреждения культуры клубного типа, мест |
|--|--|-----------------------------|-----------------------------|---|---|
| В городах и поселках городского типа и сельской местности | | | | | |
| 2010 | 192 | - | 65 | 460 | - |
| 2011 | 80 | - | 130 | 664 | - |
| 2012 | 260 | 40 | 14 | 70 | - |
| 2013 | - | 270 | 20 | 420 | 100 |
| 2014 | - | 603 | 34 | - | - |
| 2015 | - | 482 | 550 | - | 80 |
| 2016 | - | 420 | - | 400 | 516 |
| 2017 | - | 230 | - | - | - |
| 2018 | - | - | - | 10 | - |
| 2019 | 528 | 530 | - | 10 | - |
| 2020 | - | - | - | 409 | - |
| 2021 | - | - | - | 33 | - |
| 2022 | - | 240 | - | - | - |
| в том числе в сельской местности | | | | | |
| 2010 | 192 | - | 65 | 10 | - |
| 2011 | 80 | - | - | - | - |
| 2012 | 260 | 40 | - | 20 | - |
| 2013 | - | - | 20 | 170 | 100 |
| 2014 | - | 213 | 34 | - | - |
| 2015 | - | 60 | - | - | 80 |
| 2016 | - | - | - | - | - |
| 2017 | - | - | - | - | - |
| 2018 | - | - | - | 10 | - |

СТРОИТЕЛЬСТВО

| Годы | Общеобразовательные учреждения, учебных мест | Дошкольные учреждения, мест | Больничные учреждения, коек | Амбулаторно-поликлинические учреждения, посещений в смену | Учреждения культуры клубного типа, мест |
|------|--|-----------------------------|-----------------------------|---|---|
| 2019 | - | 120 | - | 10 | - |
| 2020 | - | - | - | - | - |
| 2021 | - | - | - | 33 | - |
| 2022 | - | 190 | - | - | - |

Среди объектов социальной сферы в 2022 году введены в действие 3 физкультурно-оздоровительных комплекса, 4 культурных сооружения (храмы, часовня), пожарное депо.

Ввод в действие образовательных учреждений высшего, среднего и начального профессионального образования

кв. метров общей площади учебно-лабораторных зданий

| Годы | Высшие учебные заведения | Средние специальные учебные заведения | Учреждения начального профессионального образования, учебных мест |
|------|--------------------------|---------------------------------------|---|
| 2010 | - | - | - |
| 2011 | 4499 | - | - |
| 2012 | - | - | - |
| 2013 | - | - | - |
| 2014 | - | - | - |
| 2015 | - | - | - |
| 2016 | - | - | - |
| 2017 | - | - | - |
| 2018 | - | - | - |
| 2019 | - | - | - |
| 2020 | - | - | - |
| 2021 | - | - | - |
| 2022 | - | - | - |

ИНФОГРАФИКА/ Строительство и инвестиции

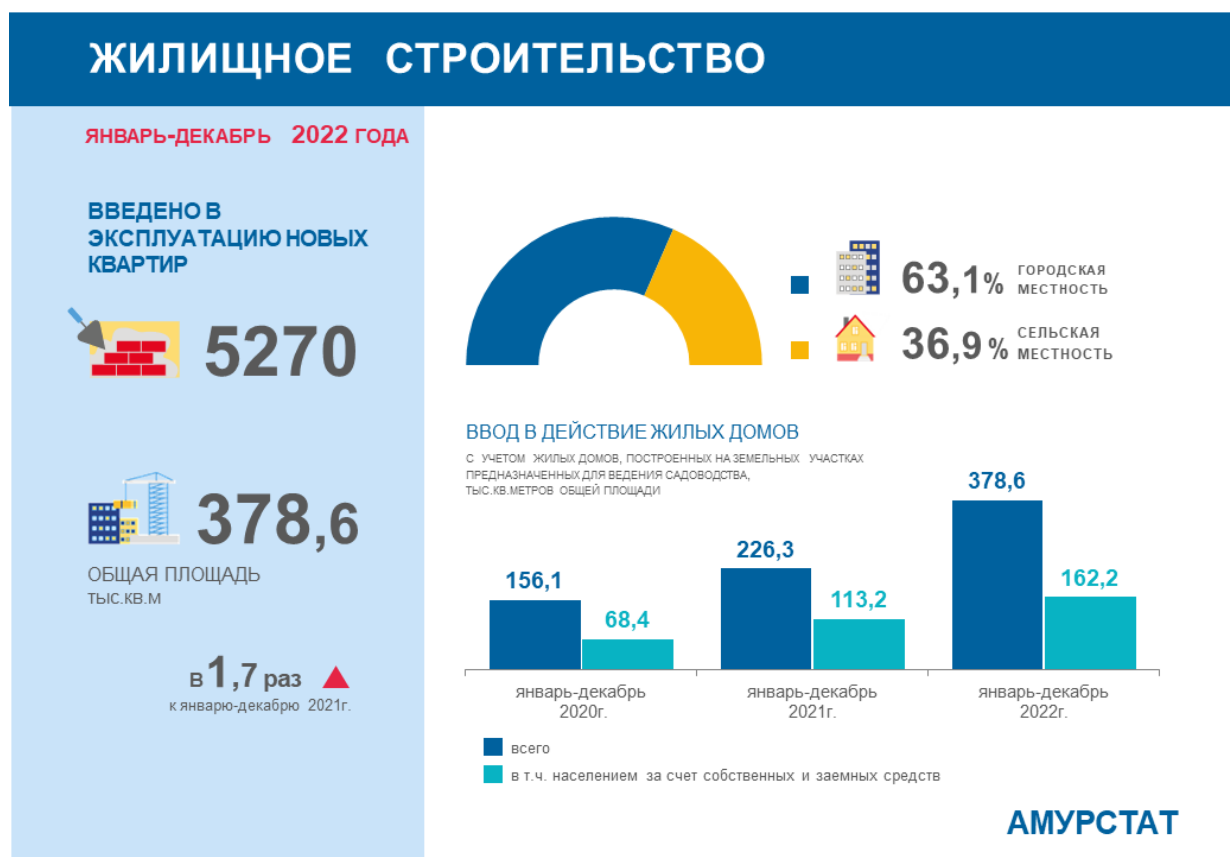

МЕТОДОЛОГИЧЕСКИЕ ПОЯСНЕНИЯ

К **строительным организациям** относятся все общестроительные и специализированные организации, включая ремонтно-строительные организации, тресты (управления) механизации и домостроительные комбинаты, буровые организации, осуществляющие строительство разведочных скважин на нефть и газ, и другие организации, зарегистрированные соответствующим кодом ОКВЭД2 (до 2016г. включительно ОКВЭД 2007), входящим в раздел F «Строительство».

В число строительных организаций включаются юридические лица всех форм собственности, филиалы, структурные подразделения, субъекты малого предпринимательства, выполняющие работы по договорам строительного подряда и (или) государственным контрактам, заключаемым с заказчиками.

Объем работ, выполненных по виду экономической деятельности «строительство» - это строительные работы, выполненные организациями собственными силами на основании договоров и (или) контрактов, заключаемых с заказчиками, а также с 2015г. работы, выполненные хозяйственным способом организациями и населением.

В стоимость этих работ включаются работы по строительству новых объектов, капитальному и текущему ремонту, реконструкции жилых и нежилых зданий и инженерных сооружений.

Показатель «Объем работ по виду деятельности «Строительство» по полному кругу хозяйствующих субъектов формируется как сумма данных по организациям, не относящимся к субъектам малого предпринимательства, по малым и микропредприятиям и с учетом деятельности, не наблюдаемой прямыми статистическими методами.

Индексы физического объема работ рассчитаны в сопоставимых ценах.

Ввод в действие мощностей – показатель мощности (производительности, вместимости, пропускной способности, площади, протяженности и т.д.), созданной в результате осуществления инвестиций в основной капитал. Введенные в эксплуатацию объекты (мощности) показываются в размерах, указанных в разрешениях на ввод объектов (мощностей) в

эксплуатацию, оформленных в установленном порядке в соответствии с действующим законодательством Российской Федерации о градостроительной деятельности.

Данные о **вводе в действие мощностей и объектов** включают ввод за счет строительства и реконструкции.

Общая площадь жилых помещений во введенных в эксплуатацию жилых и нежилых зданиях, жилых домах определяется как сумма площадей всех частей жилых помещений, включая площадь помещений вспомогательного использования, предназначенных для удовлетворения гражданами бытовых и иных нужд, связанных с их проживанием в жилом помещении, площадей лоджий, балконов, веранд, террас, подсчитываемых с соответствующими понижающими коэффициентами, а также жилых и подсобных помещений в построенных населением индивидуальных жилых домах. К помещениям вспомогательного использования относятся кухни, передние, холлы, внутриквартирные коридоры, ванные или душевые, туалеты, кладовые или хозяйственные встроенные шкафы. В домах-интернатах для престарелых и инвалидов, ветеранов, специальных домах для одиноких престарелых, детских домах к подсобным помещениям относятся столовые, буфеты, клубы, читальни, спортивные залы, приемные пункты бытового обслуживания и медицинского обслуживания.

В общую площадь жилых помещений не входит площадь вестибюлей, тамбуров, лестничных клеток, лифтовых холлов, общих коридоров, а также площадь в жилых домах, предназначенная для встроенно-пристроенных помещений.

В данные об общем **числе построенных квартир** включены квартиры в законченных строительстве жилых домах квартирного и гостиничного типов и общежитиях, квартиры в нежилых зданиях, а также в построенных населением индивидуальных жилых домах. Индивидуальные жилые дома, построенные населением и предназначенные для проживания одной семьи, отражаются как одна квартира..

ТОРГОВЛЯ И УСЛУГИ НАСЕЛЕНИЮ

раздел 18



Розничная торговля

Оптовая торговля

Услуги населению



18. ТОРГОВЛЯ И УСЛУГИ НАСЕЛЕНИЮ

Торговля – вид экономической деятельности, направленный на осуществление купли-продажи, обмена товаров, а также связанные с этим процессы: непосредственное обслуживание покупателей, доставка товаров, их хранение и подготовка к продаже. Торговля как вид деятельности относится к посредническим услугам, она рассматривается как вспомогательное звено при движении товаров от производителей к покупателям. По месту купли продажи различают внутреннюю и внешнюю торговлю. Внутренняя торговля осуществляется на территории одной страны и делится на оптовую и розничную.

Число хозяйствующих субъектов торговли по видам экономической деятельности¹⁾

| | на конец года, единиц | | | | |
|--|-----------------------|-------------|-------------|-------------|-------------|
| | 2018 | 2019 | 2020 | 2021 | 2022 |
| Торговля оптовая и розничная автотранспортными средствами и мотоциклами и их ремонт | 734 | 651 | 604 | 570 | 552 |
| из них: | | | | | |
| торговля автотранспортными средствами | 255 | 212 | 191 | 172 | 167 |
| техническое обслуживание и ремонт автотранспортных средств | 136 | 141 | 130 | 118 | 107 |
| торговля автомобильными деталями, узлами и принадлежностями | 342 | 297 | 282 | 276 | 277 |
| торговля мотоциклами, их деталями, узлами и принадлежностями; техническое обслуживание и ремонт мотоциклов | 1 | 1 | 1 | 1 | 1 |
| Торговля оптовая, кроме торговли автотранспортными средствами и мотоциклами | 2254 | 1979 | 1847 | 1727 | 1590 |
| из них: | | | | | |
| торговля оптовая за вознаграждение или на договорной основе | 225 | 185 | 169 | 153 | 118 |
| торговля оптовая сельскохозяйственным сырьем и живыми животными | 191 | 160 | 135 | 124 | 107 |
| торговля оптовая пищевыми продуктами, напитками и табачными изделиями | 324 | 292 | 265 | 248 | 230 |
| торговля оптовая непродовольственными потребительскими товарами | 269 | 236 | 231 | 198 | 183 |
| торговля оптовая информационным и коммуникационным оборудованием | 40 | 34 | 29 | 29 | 28 |
| торговля оптовая прочими машинами, оборудованием и принадлежностями | 208 | 202 | 205 | 206 | 207 |
| торговля оптовая специализированная прочая | 544 | 496 | 466 | 442 | 410 |
| торговля оптовая неспециализированная | 443 | 364 | 337 | 317 | 307 |
| Торговля розничная, кроме торговли автотранспортными средствами и мотоциклами | 1204 | 1104 | 1051 | 1014 | 965 |
| из них: | | | | | |
| торговля розничная в неспециализированных магазинах | 350 | 332 | 315 | 298 | 281 |
| торговля розничная пищевыми продуктами, напитками и табачными изделиями в специализированных магазинах | 313 | 284 | 253 | 242 | 239 |
| торговля розничная моторным топливом в специализированных магазинах | 32 | 26 | 22 | 20 | 21 |
| торговля розничная информационным и коммуникационным оборудованием в специализированных магазинах | 19 | 15 | 18 | 18 | 16 |
| торговля розничная прочими бытовыми изделиями в специализированных магазинах | 126 | 109 | 109 | 108 | 103 |
| торговля розничная товарами культурно-развлекательного назначения в специализированных магазинах | 26 | 27 | 24 | 25 | 24 |
| торговля розничная прочими товарами в специализированных магазинах | 265 | 241 | 238 | 232 | 213 |
| торговля розничная в нестационарных торговых объектах и на рынках | 6 | 6 | 7 | 5 | 4 |
| торговля розничная вне магазинов, палаток, рынков | 65 | 62 | 63 | 63 | 64 |
| Розничные рынки²⁾ | 2 | 2 | 2 | 2 | 2 |
| Число торговых мест на рынках²⁾ | 569 | 569 | 585 | 567 | 567 |
| Розничные ярмарки³⁾ за год | 165 | 130 | 76 | 96 | 96 |
| Число торговых мест на ярмарках³⁾ за год | 2335 | 1713 | 1104 | 1574 | 1613 |
| Индивидуальные предприниматели в розничной торговле, кроме торговли автотранспортными средствами и мотоциклами⁴⁾, тыс. человек | 7,1 | 6,7 | 6,2 | 6,3 | 6,3 |

¹⁾ Данные приведены на основе Статистического регистра предприятий и организаций всех форм собственности и хозяйствования области по данным налоговых органов

²⁾ Данные сплошного статистического наблюдения о числе торговых мест на рынках

³⁾ Данные сплошного статистического наблюдения о числе торговых мест на ярмарках

⁴⁾ Данные приведены на основе Статистического регистра индивидуальных предпринимателей

18.1. Розничная торговля

Показатели динамики объемов розничной торговли являются индикатором социально-экономической системы, так как содержат в себе отражение настроений населения, а также индикатором развития инфраструктуры, так как инфраструктурные инвестиции являются важным инструментом создания условий для экономического роста и новых рабочих мест.

В 2022 году оборот розничной торговли по сравнению с предыдущим годом уменьшился на 0,3%.

Состояние розничной торговли в 2022 году характеризовали следующие основные показатели:

- оборот розничной торговли в сопоставимых ценах составил 99,7% к 2021 году;
- основную часть оборота розничной торговли формировали торгующие организации и индивидуальные предприниматели, осуществляющие деятельность в стационарной торговой сети (вне рынка) – 99,5%, доля рынков и ярмарок составила 0,5%. При этом оборот торгующих организаций и индивидуальных предпринимателей по сравнению с 2021 годом уменьшился на 0,4%, объем продаж на рынках и ярмарках увеличился на 24,2%;
- малыми предприятиями и индивидуальными предпринимателями обеспечено 62,6% оборота розничной торговли (в 2021г. – 66,5%), на долю малых предприятий (включая микропредприятия) в общем обороте приходилось 33,0% (32,5%), индивидуальных предпринимателей, осуществляющих деятельность в стационарной торговой сети – 29,6% (34,0%);
- объем розничной продажи населению пищевых продуктов, включая напитки, и табачных изделий составил 124753,7 млн. рублей, непродовольственных товаров – 120876,4 млн. рублей, или в товарной массе, соответственно, 104,0% и 95,8% к уровню 2021 года. В структуре оборота розничной торговли удельный вес пищевых продуктов, включая напитки, и табачных изделий составил 50,8%, непродовольственных товаров – 49,2% (в 2021г. – соответственно 48,0% и 52,0%);
- объем товарных запасов в организациях розничной торговли по состоянию на 1 января 2023 года составил 8708,1 млн. рублей, в течение года обеспеченность ими оставалась на уровне 28 – 41 дня торговли.

Оборот розничной торговли области за 2022 год составил 245630,1 млн. рублей, что на 0,3% ниже уровня 2021 года (в 2021г. по сравнению с 2020г. оборот увеличился на 3,8%). Снижение оборота определено уменьшением объемов продаж индивидуальными предпринимателями (на 13,4%).

Оборот розничной торговли

в фактически действовавших ценах

| Годы | Млн. рублей | В % к предыдущему году (в сопоставимых ценах) |
|------|-------------|---|
| 2010 | 66934,6 | 106,0 |
| 2011 | 86004,3 | 118,7 |
| 2012 | 104207,1 | 114,3 |
| 2013 | 118288,3 | 105,4 |
| 2014 | 132756,4 | 103,7 |
| 2015 | 147412,6 | 95,0 |
| 2016 | 153931,1 | 96,7 |
| 2017 | 161648,0 | 102,2 |
| 2018 | 170850,7 | 102,8 |
| 2019 | 182953,4 | 101,5 |
| 2020 | 192739,8 | 99,3 |
| 2021 | 214996,6 | 103,8 |
| 2022 | 245630,1 | 99,7 |

Индексы физического объема оборота розничной торговли

в сопоставимых ценах; в % к предыдущему году

| | 2015 | 2019 | 2020 | 2021 | 2022 |
|---|-------------|--------------|-------------|--------------|-------------|
| Оборот розничной торговли | 95,0 | 101,5 | 99,3 | 103,8 | 99,7 |
| Пищевые продукты, включая напитки, и табачные изделия | 93,3 | 101,3 | 100,0 | 101,6 | 104,0 |
| Продукты питания | 95,0 | 101,3 | 99,3 | 101,2 | 103,9 |
| Алкогольные напитки | 87,5 | 100,8 | 101,8 | 132,5 | 113,1 |
| Непродовольственные товары | 96,5 | 101,7 | 98,7 | 105,8 | 95,8 |

Индексы физического объема оборота розничной торговли

в % (размах); в сопоставимых ценах

| Годы | К 1995 | К 2000 | К 2005 | К 2010 | К 2015 |
|------|--------|--------|--------|--------|--------|
| 1995 | 100,0 | - | - | - | - |
| 2000 | 81,5 | 100,0 | - | - | - |
| 2005 | 117,0 | 143,6 | 100,0 | - | - |
| 2010 | 173,7 | в2,1р | 148,4 | 100,0 | - |
| 2011 | в2,1р | в2,5р | 176,2 | 118,7 | - |
| 2012 | в2,4р | в2,9р | в2,0р | 135,7 | - |
| 2013 | в2,5р | в3,1р | в2,1р | 143,0 | - |
| 2014 | в2,6р | в3,2р | в2,2р | 148,3 | - |
| 2015 | в2,5р | в3,0р | в2,1р | 140,9 | 100,0 |
| 2016 | в2,4р | в2,9р | в2,0р | 136,3 | 96,7 |
| 2017 | в2,5р | в3,0р | в2,0р | 139,3 | 98,8 |
| 2018 | в2,6р | в3,1р | в2,1р | 143,2 | 101,6 |
| 2019 | в2,6р | в3,1р | в2,1р | 145,3 | 103,1 |
| 2020 | в2,6р | в3,1р | в2,1р | 144,3 | 102,4 |
| 2021 | в2,7р | в3,2р | в2,2р | 149,8 | 106,3 |
| 2022 | в2,6р | в3,2р | в2,2р | 149,8 | 106,0 |

Оборот розничной торговли по формам торговли

в фактически действовавших ценах

| Годы | Всего | из него | |
|--|----------|--|--|
| | | оборот розничной торговли торговых организаций и индивидуальных предпринимателей вне рынка | продажа товаров на розничных рынках и ярмарках |
| Миллионов рублей | | | |
| 2010 | 66934,6 | 60603,3 | 6331,3 |
| 2011 | 86004,3 | 78217,9 | 7786,4 |
| 2012 | 104207,1 | 98832,5 | 5374,6 |
| 2013 | 118288,3 | 117096,7 | 1191,6 |
| 2014 | 132756,4 | 131900,9 | 855,5 |
| 2015 | 147412,6 | 146588,7 | 823,9 |
| 2016 | 153931,1 | 153282,8 | 648,3 |
| 2017 | 161648,0 | 160979,7 | 668,3 |
| 2018 | 170850,7 | 170187,3 | 663,4 |
| 2019 | 182953,4 | 182340,1 | 613,3 |
| 2020 | 192739,8 | 192038,8 | 701,0 |
| 2021 | 214996,6 | 214130,9 | 865,7 |
| 2022 | 245630,1 | 244398,0 | 1232,1 |
| В % к итогу | | | |
| 2010 | 100,0 | 90,5 | 9,5 |
| 2011 | 100,0 | 90,9 | 9,1 |
| 2012 | 100,0 | 94,8 | 5,2 |
| 2013 | 100,0 | 99,0 | 1,0 |
| 2014 | 100,0 | 99,4 | 0,6 |
| 2015 | 100,0 | 99,4 | 0,6 |
| 2016 | 100,0 | 99,6 | 0,4 |
| 2017 | 100,0 | 99,6 | 0,4 |
| 2018 | 100,0 | 99,6 | 0,4 |
| 2019 | 100,0 | 99,7 | 0,3 |
| 2020 | 100,0 | 99,6 | 0,4 |
| 2021 | 100,0 | 99,6 | 0,4 |
| 2022 | 100,0 | 99,5 | 0,5 |
| В % к предыдущему году (в сопоставимых ценах) | | | |
| 2010 | 106,0 | 106,6 | 100,4 |
| 2011 | 118,7 | 119,2 | 113,6 |
| 2012 | 114,3 | 119,2 | 65,1 |
| 2013 | 105,4 | 110,0 | 20,6 |
| 2014 | 103,7 | 104,1 | 66,3 |

ТОРГОВЛЯ И УСЛУГИ

| Годы | Всего | из него | |
|------|-------|---|--|
| | | оборот розничной торговли торгующих организаций и индивидуальных предпринимателей вне рынка | продажа товаров на розничных рынках и ярмарках |
| 2015 | 95,0 | 95,0 | 82,4 |
| 2016 | 96,7 | 96,8 | 72,9 |
| 2017 | 102,2 | 102,2 | 100,3 |
| 2018 | 102,8 | 102,9 | 96,6 |
| 2019 | 101,5 | 101,6 | 87,6 |
| 2020 | 99,3 | 99,3 | 107,8 |
| 2021 | 103,8 | 103,7 | 114,9 |
| 2022 | 99,7 | 99,6 | 124,2 |

В области действуют централизованные торговые сети, такие как «Спортмастер», «Глория Джинс», «Алькор и Ко», «Посуда-Центр сервис», «Остин», «Аромалюкс», «Плюшкин», «МВМ», «Фактор», «ДНС Ритейл», «Кари», «Альбион-2002», «Ерофей», «Торгсервис -27», «ДВ Невада». Развиваются крупные торговые компании, имеющие сети магазинов: «Кэш & Кэрри», «Близкий», «Светофор», «Авоська», «Стик», «Прима», «Любимый», «Парус», «Калина», «Фрэш Маркет», «Ням-ням» и другие.

Структура формирования оборота розничной торговли

| | в % к итогу, в фактически действовавших ценах | | | | |
|---|---|--------------|--------------|--------------|--------------|
| | 2015 | 2019 | 2020 | 2021 | 2022 |
| Оборот розничной торговли, всего | 100,0 | 100,0 | 100,0 | 100,0 | 100,0 |
| из него: | | | | | |
| крупные и средние организации | 25,1 | 27,7 | 30,5 | 33,0 | 36,9 |
| малые предприятия | 20,2 | 26,1 | 29,7 | 32,5 | 33,0 |
| индивидуальные предприниматели вне рынков | 54,1 | 45,9 | 39,4 | 34,1 | 29,6 |
| продажа товаров на розничных рынках | 0,6 | 0,3 | 0,4 | 0,4 | 0,5 |

На долю оборота торговых сетей в 2022 году приходилось 24,8% оборота розничной торговли области (в 2021г. – 23,2%, в 2020г. – 24,5%), при этом физический объем оборота этих сетей в сопоставимых ценах увеличился по сравнению с 2021 годом на 3,9% (в 2021г. - на 11,0%, в 2020г. – на 13,8%).

В расчете на душу населения области оборот розничной торговли в 2022 году составил 324822 рубля, или 102,5% к 2021 году.

Оборот розничной торговли на душу населения

| Годы | Рублей | | | В % к предыдущему году (в сопоставимых ценах) | | |
|------|--------|---|----------------------------|---|---|----------------------------|
| | всего | в том числе | | всего | пищевые продукты, включая напитки, и табачные изделия | непродовольственные товары |
| | | пищевые продукты, включая напитки, и табачные изделия | непродовольственные товары | | | |
| 2010 | 80471 | 39353 | 41118 | 106,6 | 104,1 | 109,1 |
| 2011 | 104233 | 50126 | 54107 | 119,6 | 116,3 | 122,8 |
| 2012 | 127200 | 60784 | 66416 | 115,1 | 115,0 | 115,2 |
| 2013 | 145301 | 69118 | 76183 | 106,0 | 105,8 | 106,3 |
| 2014 | 163781 | 79803 | 83978 | 104,1 | 104,4 | 104,0 |
| 2015 | 182491 | 89666 | 92825 | 95,3 | 93,7 | 96,8 |
| 2016 | 191523 | 93387 | 98136 | 97,2 | 98,8 | 95,6 |
| 2017 | 202038 | 97079 | 104959 | 102,6 | 102,3 | 103,0 |
| 2018 | 214688 | 102619 | 112069 | 103,4 | 103,6 | 103,2 |
| 2019 | 231113 | 111067 | 120046 | 102,0 | 101,8 | 102,3 |
| 2020 | 245233 | 119899 | 125334 | 100,0 | 100,7 | 99,4 |
| 2021 | 276635 | 132779 | 143856 | 105,0 | 102,8 | 107,1 |
| 2022 | 324822 | 164975 | 159847 | 102,5 | 106,9 | 98,5 |

В 2022 году в негосударственном секторе формировалось 99,7% оборота розничной торговли.

Оборот организаций розничной торговли по формам собственности

в фактически действовавших ценах

| Годы | Государственная и муниципальная собственность | Частная собственность | Другие формы собственности |
|--|---|-----------------------|----------------------------|
| Миллионов рублей | | | |
| 2010 | 1020,3 | 64570,4 | 1343,9 |
| 2011 | 956,5 | 83515,7 | 1532,1 |
| 2012 | 925,8 | 101032,9 | 2248,4 |
| 2013 | 844,8 | 114746,3 | 2697,2 |
| 2014 | 783,8 | 129139,1 | 2833,5 |
| 2015 | 908,1 | 143003,2 | 3501,3 |
| 2016 | 989,3 | 148763,3 | 4178,5 |
| 2017 | 771,3 | 156753,4 | 4123,3 |
| 2018 | 769,1 | 165749,3 | 4332,3 |
| 2019 | 767,9 | 174850,8 | 7334,7 |
| 2020 | 853,4 | 181784,2 | 10102,2 |
| 2021 | 764,9 | 183274,6 | 30957,1 |
| 2022 | 855,3 | 205060,6 | 39714,2 |
| В % от общего объема оборота розничной торговли | | | |
| 2010 | 1,5 | 96,5 | 2,0 |
| 2011 | 1,1 | 97,1 | 1,8 |
| 2012 | 0,9 | 96,9 | 2,2 |
| 2013 | 0,7 | 97,0 | 2,3 |
| 2014 | 0,6 | 97,3 | 2,1 |
| 2015 | 0,6 | 97,0 | 2,4 |
| 2016 | 0,6 | 96,7 | 2,7 |
| 2017 | 0,5 | 97,0 | 2,5 |
| 2018 | 0,5 | 97,0 | 2,5 |
| 2019 | 0,4 | 95,6 | 4,0 |
| 2020 | 0,4 | 94,3 | 5,3 |
| 2021 | 0,4 | 85,2 | 14,4 |
| 2022 | 0,3 | 83,5 | 16,2 |

Оборот розничной торговли предприятий потребительской кооперации за 2022 год составил 721,1 млн. рублей (почти такой же к уровню 2021г. в сопоставимых ценах). На долю оборота этой системы приходилось 0,3% всего оборота розничной торговли области (в 2021г. – 0,3%).

Динамика изменения объемов реализации населению основных продуктов питания и непродовольственных товаров

в фактически действовавших ценах; в % к итогу

| | 2015 | 2019 | 2020 | 2021 | 2022 ¹⁾ | |
|--|--------------|--------------|--------------|--------------|--------------------|--------------|
| | | | | | млн. рублей | в % к итогу |
| Все товары | 100,0 | 100,0 | 100,0 | 100,0 | 245630,1 | 100,0 |
| Пищевые продукты, включая напитки, и табачные изделия | 49,1 | 48,1 | 48,9 | 48,0 | 124753,7 | 50,8 |
| из них: | | | | | | |
| мясо и мясные продукты | 8,5 | 7,0 | 7,0 | 6,5 | 18947,4 | 7,7 |
| рыба, ракообразные и моллюски | 2,1 | 1,9 | 2,0 | 1,8 | 5410,8 | 2,2 |
| животные масла и жиры | 0,7 | 0,8 | 0,8 | 0,8 | 5585,6 | 0,8 |
| сыры жирные | 0,9 | 1,1 | 1,1 | 1,0 | 2113,8 | 0,9 |
| растительные масла | 0,8 | 0,6 | 0,6 | 0,7 | 1896,0 | 0,8 |
| маргариновая продукция | 0,2 | 0,2 | 0,2 | 0,2 | 466,6 | 0,2 |
| молоко питьевое | 1,7 | 1,4 | 1,4 | 1,3 | 3799,7 | 1,5 |
| консервы молочные сухие, сублимированные | 0,2 | 0,2 | 0,2 | 0,2 | 627,3 | 0,3 |
| яйца | 0,6 | 0,5 | 0,5 | 0,6 | 210,3 | 0,9 |
| сахар | 0,8 | 0,6 | 0,5 | 0,6 | 2009,0 | 0,8 |
| кондитерские изделия | 4,0 | 4,7 | 4,7 | 4,0 | 11840,0 | 4,8 |
| чай | 0,4 | 0,4 | 0,4 | 0,4 | 1016,7 | 0,4 |

¹⁾ Данные предварительные

ТОРГОВЛЯ И УСЛУГИ

| | 2015 | 2019 | 2020 | 2021 | 2022 ¹⁾ | |
|--|-------------|-------------|-------------|-------------|--------------------|-------------|
| | | | | | млн. рублей | в % к итогу |
| мука | 0,4 | 0,4 | 0,4 | 0,4 | 1034,8 | 0,4 |
| крупы | 0,6 | 0,5 | 0,6 | 0,6 | 1619,4 | 0,7 |
| макаронные изделия | 0,4 | 0,4 | 0,4 | 0,4 | 1204,1 | 0,5 |
| хлеб и хлебобулочные изделия | 2,1 | 1,9 | 1,9 | 1,8 | 4678,0 | 1,9 |
| свежий картофель | 0,2 | 0,2 | 0,2 | 0,2 | 675,0 | 0,3 |
| свежие овощи | 1,3 | 0,8 | 1,0 | 1,0 | 3237,3 | 1,3 |
| свежие фрукты | 1,9 | 1,8 | 2,0 | 1,9 | 4460,9 | 1,8 |
| алкогольные напитки и пиво | 6,9 | 6,8 | 6,7 | 8,3 | 20265,0 | 8,3 |
| Непродовольственные товары | 50,9 | 51,9 | 51,1 | 52,0 | 120876,4 | 49,2 |
| из них: | | | | | | |
| туалетное и хозяйственное мыло | 0,2 | 0,2 | 0,3 | 0,3 | 772,4 | 0,3 |
| часы | 0,0 | 0,1 | 0,1 | 0,1 | 327,9 | 0,1 |
| велосипеды | 0,1 | 0,1 | 0,1 | 0,1 | 123,9 | 0,1 |
| холодильники и морозильники | 0,5 | 0,5 | 0,5 | 0,5 | 1111,9 | 0,5 |
| стиральные машины | 0,4 | 0,4 | 0,4 | 0,4 | 914,3 | 0,4 |
| телевизоры | 0,2 | 0,7 | 0,7 | 0,6 | 1411,3 | 0,6 |
| компьютеры | 0,4 | 0,9 | 0,9 | 0,9 | 2250,1 | 0,9 |
| мобильные телефоны | 0,8 | 1,5 | 1,9 | 2,1 | 4829,0 | 2,0 |
| книги | 0,2 | 0,2 | 0,2 | 0,1 | 232,2 | 0,1 |
| газеты и журналы | 0,3 | 0,3 | 0,3 | 0,3 | 758,5 | 0,3 |
| мебель | 1,4 | 1,0 | 1,1 | 1,0 | 2846,3 | 1,2 |
| ткани | 0,1 | 0,1 | 0,1 | 0,1 | 132,4 | 0,1 |
| нательное белье | 1,3 | 1,3 | 1,3 | 1,2 | 3039,9 | 1,2 |
| чулочно-носочные изделия | 0,6 | 0,5 | 0,5 | 0,5 | 1002,4 | 0,4 |
| мужская, женская и детская одежда | 8,6 | 9,2 | 9,2 | 8,9 | 19433,7 | 7,9 |
| обувь | 2,5 | 2,4 | 2,4 | 2,2 | 5008,8 | 2,0 |
| изделия из меха | 0,2 | 0,2 | 0,2 | 0,2 | 329,1 | 0,1 |
| косметические и парфюмерные товары, кроме мыла | 1,7 | 1,5 | 1,5 | 1,4 | 2982,9 | 1,2 |
| строительные материалы | 1,9 | 1,6 | 1,5 | 1,7 | 3859,9 | 1,6 |
| лекарственные средства | 3,9 | 4,1 | 4,4 | 4,4 | 11508,5 | 4,7 |
| ювелирные изделия | 0,5 | 0,6 | 0,6 | 0,6 | 1268,9 | 0,5 |
| автомобили легковые | 2,2 | 1,5 | 1,5 | 1,4 | 10064,3 | 4,1 |
| бензины автомобильные | 5,7 | 5,9 | 5,9 | 6,4 | 12142,1 | 4,9 |
| дизельное топливо | 1,8 | 3,2 | 3,1 | 3,6 | 7623,6 | 3,1 |

Индексы физического объема розничной продажи отдельных товаров

в сопоставимых ценах; в % к предыдущему году

| | 2015 | 2019 | 2020 | 2021 | 2022 ¹⁾ |
|--|-------------|--------------|--------------|--------------|--------------------|
| Все товары | 95,0 | 101,5 | 99,3 | 103,8 | 99,7 |
| Пищевые продукты, включая напитки, и табачные изделия | 93,3 | 101,3 | 100,0 | 101,6 | 104,0 |
| Мясо домашней птицы | 95,2 | 98,1 | 104,8 | 97,5 | 104,0 |
| Продукты из мяса и мяса птицы | 85,7 | 104,4 | 99,9 | 97,2 | 103,7 |
| Консервы из мяса и мяса птицы | 104,9 | 99,6 | 104,2 | 93,5 | 102,5 |
| Консервы из рыбы и морепродуктов | 100,5 | 97,0 | 99,7 | 95,2 | 102,4 |
| Животные масла и жиры | 109,7 | 102,6 | 100,4 | 97,5 | 100,4 |
| Сыры жирные | 100,3 | 106,1 | 100,6 | 95,8 | 104,3 |
| Растительные масла | 97,5 | 98,3 | 99,6 | 101,5 | 104,5 |
| Молоко питьевое | 103,7 | 95,5 | 100,1 | 97,9 | 106,0 |
| Консервы молочные сухие, сублимированные | 146,3 | 99,2 | 103,0 | 100,8 | 137,0 |
| Яйца | 99,4 | 98,5 | 102,9 | 101,2 | 103,3 |
| Сахар | 108,6 | 103,4 | 99,0 | 99,0 | 101,6 |
| Кондитерские изделия | 123,3 | 105,7 | 102,5 | 88,1 | 102,4 |
| Чай | 101,9 | 96,9 | 103,1 | 98,3 | 100,1 |
| Соль | 105,6 | 99,7 | 99,9 | 112,8 | 103,0 |
| Мука | 104,3 | 97,4 | 97,4 | 95,5 | 103,1 |
| Крупы | 111,1 | 100,9 | 95,1 | 96,3 | 101,9 |
| Макаронные изделия | 114,6 | 105,3 | 101,6 | 99,5 | 102,1 |

¹⁾ Данные предварительные

ТОРГОВЛЯ И УСЛУГИ

| | 2015 | 2019 | 2020 | 2021 | 2022 ¹⁾ |
|--|-------------|--------------|-------------|--------------|--------------------|
| Маргаиновая продукция | 99,1 | 96,5 | 98,3 | 99,7 | 105,0 |
| Хлеб и хлебобулочные изделия | 109,1 | 97,0 | 100,5 | 95,0 | 100,3 |
| Свежий картофель | 85,9 | 98,2 | 104,8 | 102,0 | 98,8 |
| Свежие овощи | 105,8 | 99,7 | 104,4 | 99,7 | 105,1 |
| Свежие фрукты | 94,8 | 97,5 | 100,6 | 98,9 | 99,6 |
| Алкогольные напитки и пиво | 87,5 | 100,8 | 101,8 | 132,5 | 110,0 |
| Непродовольственные товары | 96,5 | 101,7 | 98,7 | 105,8 | 95,8 |
| Туалетное и хозяйственное мыло | 114,0 | 101,3 | 104,6 | 103,4 | 101,4 |
| Часы | 118,4 | 97,2 | 176,3 | 147,9 | 116,7 |
| Автомобили легковые | 39,5 | 99,6 | 101,5 | 100,6 | 97,4 |
| Велосипеды | 96,0 | 95,2 | 101,0 | 98,2 | 104,5 |
| Стиральные машины | 107,5 | 102,0 | 100,2 | 101,9 | 102,8 |
| Телевизоры | 113,1 | 105,2 | 101,7 | 102,9 | 99,6 |
| Компьютеры | 65,7 | 106,3 | 100,5 | 102,1 | 97,4 |
| Мобильные телефоны | 113,6 | 150,4 | 128,5 | 102,2 | 105,6 |
| Книги | 110,5 | 97,3 | 101,3 | 92,7 | 102,5 |
| Газеты и журналы | 108,1 | 96,9 | 95,2 | 99,5 | 101,8 |
| Холодильники и морозильники | 113,4 | 101,8 | 101,3 | 95,4 | 93,2 |
| Ткани | 109,1 | 105,7 | 102,8 | 102,1 | 96,4 |
| Нательное белье | 116,4 | 102,2 | 101,5 | 96,9 | 97,1 |
| Чулочно-носочные изделия | 110,2 | 104,9 | 100,2 | 99,8 | 99,7 |
| Мужская, женская и детская одежда | 111,2 | 101,4 | 100,3 | 104,1 | 99,4 |
| Обувь | 110,1 | 100,8 | 101,2 | 101,4 | 104,6 |
| Изделия из меха | 95,4 | 101,3 | 95,6 | 105,5 | 101,4 |
| Мебель | 70,5 | 103,9 | 104,1 | 95,9 | 102,1 |
| Косметические и парфюмерные товары, кроме мыла | 116,5 | 103,8 | 98,6 | 97,0 | 101,6 |
| Строительные материалы | 143,0 | 95,2 | 95,4 | 95,9 | 103,9 |
| Лекарственные средства | 111,0 | 99,1 | 102,0 | 99,9 | 103,4 |
| Ювелирные изделия | 100,8 | 100,4 | 95,2 | 98,4 | 97,8 |
| Бензины автомобильные | 96,9 | 102,2 | 100,1 | 112,3 | 100,1 |

Оборот общественного питания¹⁾ области за 2022 год составил 13734,2 млн. рублей, что на 28,7% выше уровня 2021 года (в 2021г. по сравнению с 2020г. – выше на 36,7%).

Оборот общественного питания

| Годы | Млн. рублей (в фактически действовавших ценах) | В % (в сопоставимых ценах) | | | На душу населения, рублей |
|------|--|----------------------------|--------|--------------------|---------------------------|
| | | к 2010 | к 2015 | к предыдущему году | |
| 2010 | 3419,9 | 100,0 | - | 103,2 | 4112 |
| 2011 | 4279,2 | 115,7 | - | 115,7 | 5186 |
| 2012 | 4502,9 | 115,9 | - | 100,2 | 5496 |
| 2013 | 4852,3 | 119,7 | - | 103,3 | 5960 |
| 2014 | 5642,5 | 133,7 | - | 111,7 | 6961 |
| 2015 | 5882,2 | 127,8 | 100,0 | 95,6 | 7282 |
| 2016 | 5720,7 | 121,2 | 94,8 | 94,8 | 7118 |
| 2017 | 5944,1 | 122,9 | 96,1 | 101,4 | 7429 |
| 2018 | 6175,9 | 124,0 | 97,0 | 100,9 | 7761 |
| 2019 | 6474,0 | 126,1 | 98,6 | 101,7 | 8178 |
| 2020 | 6367,2 | 119,7 | 93,6 | 94,9 | 8101 |
| 2021 | 9199,5 | 163,6 | 128,0 | 136,7 | 11837 |
| 2022 | 13734,2 | 210,6 | 164,7 | 128,7 | 18162 |

В 2022 году наибольший удельный вес услуг общественного питания оказан в негосударственном секторе – 96,1% (в 2021г. – 96,6%), из них в частном – 85,3% (60,2%).

¹⁾ Оборот ресторанов, кофе, баров, столовых при предприятиях и учреждениях, а также организаций, осуществляющих поставку продукции общественного питания

Оборот общественного питания по типам хозяйствующих субъектов

| | Млн. рублей (в фактически действовавших ценах) | | | | | В % к итогу | | | | |
|--|---|---------------|---------------|---------------|----------------|--------------|--------------|--------------|--------------|--------------|
| | 2015 | 2019 | 2020 | 2021 | 2022 | 2015 | 2019 | 2020 | 2021 | 2022 |
| Оборот общественного питания, всего | 5882,2 | 6474,0 | 6367,2 | 9199,5 | 13734,2 | 100,0 | 100,0 | 100,0 | 100,0 | 100,0 |
| из него: | | | | | | | | | | |
| крупных и средних организаций | 1718,4 | 1732,0 | 1308,7 | 3997,5 | 3704,7 | 29,2 | 26,8 | 20,5 | 43,4 | 27,0 |
| малых предприятий | 2174,3 | 3185,1 | 3513,6 | 3568,7 | 6677,3 | 37,0 | 49,2 | 55,2 | 38,8 | 48,6 |
| индивидуальных предпринимателей | 1989,5 | 1556,9 | 1544,9 | 1633,3 | 3352,2 | 33,8 | 24,0 | 24,3 | 17,8 | 24,4 |

В 2022 году 73,0% оборота общественного питания обеспечивался субъектами малого бизнеса (включая предпринимателей), в 2021 году – 56,6%.

18.2. Оптовая торговля

Продажа продукции

В 2022 году оборот оптовой торговли области сложился в сумме 226802,9 млн. рублей, что в сопоставимой оценке на 9,6% больше, чем в 2021 году. Предпринимательскую деятельность в сфере оптовой торговли осуществляют как организации, зарегистрированные по виду деятельности «оптовая торговля», так и организации других видов экономической деятельности.

Доля организаций оптовой торговли в 2022 году составила 69,6% в обороте оптовой торговли области (в 2021г. – 79,4%). Организации оптовой торговли продали товаров на сумму 157750,5 млн. рублей, что в сопоставимой оценке на 4,0% меньше, чем в 2021 году.

Оборот оптовой торговли

| | Оборот оптовой торговли | | В том числе оборот организаций оптовой торговли | |
|--------------------|--|---|---|---|
| | млн. рублей (в фактически действовавших ценах) | в % к предыдущему году (в сопоставимых ценах) | млн. рублей (в фактически действовавших ценах) | в % к предыдущему году (в сопоставимых ценах) |
| 2010 | 46317,8 | 115,6 | 39337,4 | 129,8 |
| 2011 | 57394,8 | 107,2 | 49158,6 | 108,1 |
| 2012 | 62801,1 | 100,0 | 50846,6 | 94,5 |
| 2013 | 64178,0 | 83,3 | 53452,1 | 85,7 |
| 2014 | 74441,1 | 101,9 | 61395,2 | 100,9 |
| 2015 | 103329,8 | 118,5 | 91088,7 | 126,6 |
| 2016 | 109656,0 | 107,2 | 92840,6 | 102,0 |
| 2017 | 116473,9 | 107,9 | 93107,6 | 101,9 |
| 2018 | 139689,2 | 110,3 | 110157,6 | 108,8 |
| 2019 | 166234,2 | 112,6 | 121082,4 | 104,0 |
| 2020 | 166430,7 | 105,2 | 140072,1 | 121,5 |
| 2021 ¹⁾ | 195189,3 | 121,1 | 155005,7 | 114,3 |
| 2022 | 226802,9 | 109,6 | 157750,5 | 96,0 |

Запасы в организациях оптовой торговли отдельных видов продукции (товаров)

(без субъектов малого предпринимательства и организаций со средней численностью работников до 15 человек, не являющихся субъектами малого предпринимательства)

| | на конец года | | | | |
|---------------------------------------|---------------|------|------|------|------|
| | 2015 | 2019 | 2020 | 2021 | 2022 |
| Потребительские товары, тонн | | | | | |
| Мясо и мясо птицы, кроме субпродуктов | 22 | 16 | 12 | 10 | 6 |
| Консервы мясные, тыс. банок усл. | 114 | 68 | 74 | 8 | 14 |
| Молоко, кроме сырого | 42 | 11 | 19 | 23 | 24 |

¹⁾ Данные уточнены на основании информации годовых отчетов за 2022г.

ТОРГОВЛЯ И УСЛУГИ

| | 2015 | 2019 | 2020 | 2021 | 2022 |
|---|-------|------|------|------|------|
| Сыры | 1 | - | * | * | * |
| Масла растительные | 120 | 64 | 78 | 113 | 82 |
| Маргарин | 188 | 95 | 102 | 89 | 76 |
| Сигары, сигары с обрезными концами (черуты), сигариллы (сигары тонкие), сигареты, папиросы, биди, кретек из табака или заменителей табака, млн. шт. | 126 | 132 | 108 | 89 | 83 |
| Сахар белый свекловичный или тростниковый в твердом состоянии без вкусоароматических или красящих добавок | 36 | 105 | 28 | 78 | 41 |
| Консервы рыбные, тыс. банок усл. | 18 | 14 | 36 | 27 | 18 |
| Мука | 814 | 10 | 4 | 4 | 3 |
| Крупа | * | 2 | * | * | - |
| Кондитерские изделия | 32 | 24 | 23 | 140 | 156 |
| Изделия макаронные и аналогичные мучные изделия | 78 | - | - | - | - |
| Нефтепродукты, тонн | | | | | |
| Бензин автомобильный | 14811 | 5291 | * | * | 4806 |
| Топливо дизельное | 7491 | 3142 | 3648 | 7122 | 5590 |

18.3. Услуги населению

В 2022 году ситуация на потребительском рынке услуг области характеризовалась увеличением физического объема платных услуг населению, что обусловлено увеличением объема доходов самозанятых, оказывающих услуги в большей степени по ремонту и техобслуживанию автотранспортных средств, ремонту и строительству жилья и других построек, парикмахерские услуги, а также транспортные услуги, прочие платные услуги. Объем услуг самозанятых составил в 2022 году 1047,4 млн. рублей (за 2021г. – 575,9 млн. рублей), или 171,0% в сопоставимых ценах к уровню 2021 года.

Населению области оказано платных услуг на сумму 54677,4 млн. рублей, или 100,6% к уровню 2021 года (по России – 105,0%).

Динамика объемов и индекса физического объема платных и бытовых услуг населению

| | 2015 | 2019 | 2020 ¹⁾ | 2021 ¹⁾ | 2022 ¹⁾ |
|---|----------------|----------------|--------------------|--------------------|--------------------|
| | млн. рублей | | | | |
| Платные услуги | 41106,6 | 48753,3 | 47363,6 | 51099,2 | 54677,4 |
| в % к предыдущему году (в сопоставимых ценах) | 95,3 | 99,7 | 93,0 | 103,8 | 100,6 |
| Бытовые услуги | 3555,9 | 3935,1 | 3439,2 | 4217,3 | 5036,9 |
| в % к предыдущему году (в сопоставимых ценах) | 99,1 | 98,0 | 83,6 | 114,3 | 103,9 |

В видовом разрезе платных услуг населению в последние годы не наблюдается существенных структурных сдвигов, что обусловлено сформировавшимся устойчивым спросом на группу жизнеобеспечивающих услуг. В структуре объема платных услуг населению в 2022 году 75,7% приходится на четыре вида услуг: транспорта (17,5%), связи (16,1%), жилищно-коммунальных (32,9%) и бытовых (9,2%).

Структура объема платных услуг населению по видам

| | 2015 | 2019 | 2020 | 2021 | в % к итогу | |
|---|--------------|--------------|--------------|--------------|--------------|----------------|
| | | | | | 2022 | млн. рублей |
| Платные услуги | 100,0 | 100,0 | 100,0 | 100,0 | 100,0 | 54677,4 |
| в том числе: | | | | | | |
| бытовые | 8,7 | 8,1 | 7,3 | 8,2 | 9,2 | 5036,9 |
| транспортные | 17,9 | 16,9 | 17,2 | 18,3 | 17,5 | 9566,4 |
| связи ²⁾ | 14,4 | - | - | - | - | - |
| услуги почтовой связи и курьерские услуги | - | 0,5 | 0,6 | 0,6 | 0,6 | 308,9 |
| из них услуги курьерской доставки ³⁾ | - | - | - | - | 0,0 | 21,8 |
| телекоммуникационные | - | 16,2 | 17,3 | 16,6 | 15,5 | 8481,2 |

¹⁾ Данные уточнены за счет учета объема самозанятых (налогоплательщики, применяющие специальный налоговый режим «Налог на профессиональный доход»). Данные ФНС России

²⁾ С 2017г. услуги связи разбиты на два вида: почтовую и телекоммуникационные

³⁾ Статистическое наблюдение осуществляется с января 2022г.

ТОРГОВЛЯ И УСЛУГИ

| | 2015 | 2019 | 2020 | 2021 | 2022 | |
|---|------|------|------|------|------|-------------|
| | | | | | % | млн. рублей |
| жилищные | 7,8 | 8,1 | 8,1 | 7,7 | 7,4 | 4073,1 |
| коммунальные | 25,0 | 24,8 | 28,0 | 25,4 | 25,5 | 13962,8 |
| культуры | 1,1 | 1,1 | 0,8 | 0,9 | 1,0 | 538,5 |
| туристские | 4,6 | 4,2 | 2,6 | 2,8 | 2,7 | 1466,4 |
| гостиниц и аналогичных средств размещения | 1,6 | 1,4 | 1,2 | 1,4 | 1,5 | 800,7 |
| физкультуры и спорта | 0,4 | 0,6 | 0,4 | 0,6 | 0,6 | 330,3 |
| из них услуг и фитнес-центров и спортивных клубов ³⁾ | - | - | - | 0,1 | 0,1 | 30,8 |
| медицинские | 4,7 | 5,2 | 5,2 | 5,8 | 5,8 | 3167,5 |
| специализированных коллективных средств размещения ¹⁾ | - | 0,8 | 0,5 | 0,6 | 0,8 | 442,9 |
| из них: санаторно-курортных организаций ²⁾ | 1,0 | 0,8 | 0,4 | 0,3 | 0,4 | 222,8 |
| ветеринарные | 0,2 | 0,2 | 0,3 | 0,3 | 0,3 | 170,8 |
| юридические | 1,6 | 1,6 | 1,3 | 1,2 | 1,3 | 705,0 |
| системы образования | 8,0 | 7,8 | 6,9 | 7,0 | 7,0 | 3848,6 |
| услуги, предоставляемые гражданам пожилого возраста и инвалидам | 0,1 | 0,2 | 0,2 | 0,2 | 0,5 | 254,8 |
| прочие платные услуги | 2,9 | 2,3 | 2,1 | 2,4 | 2,8 | 1522,6 |
| из них электронные услуги и сервисы в области информационно-коммуникационных технологий ³⁾ | - | - | - | 0,0 | 0,2 | 111,0 |

Динамика объема платных услуг населению
в % к 2010 и 2015 году, в сопоставимых ценах (2010г. и 2015 = 100%)

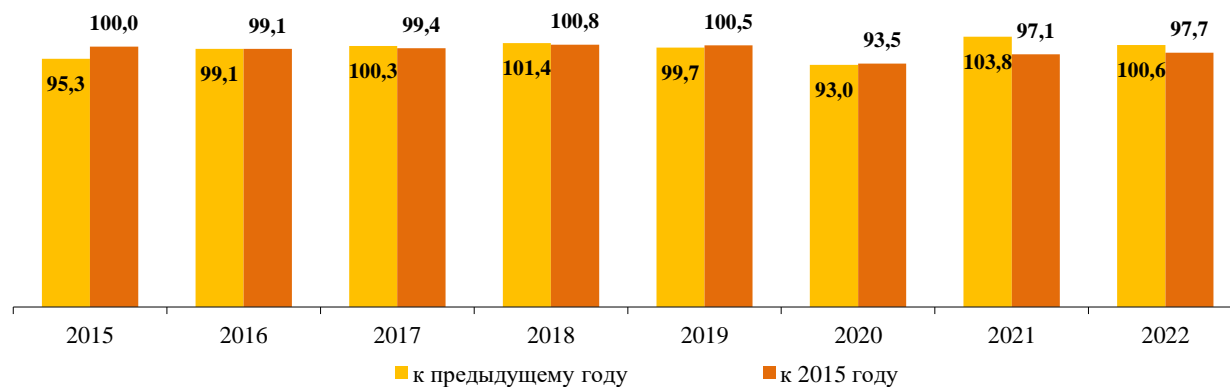
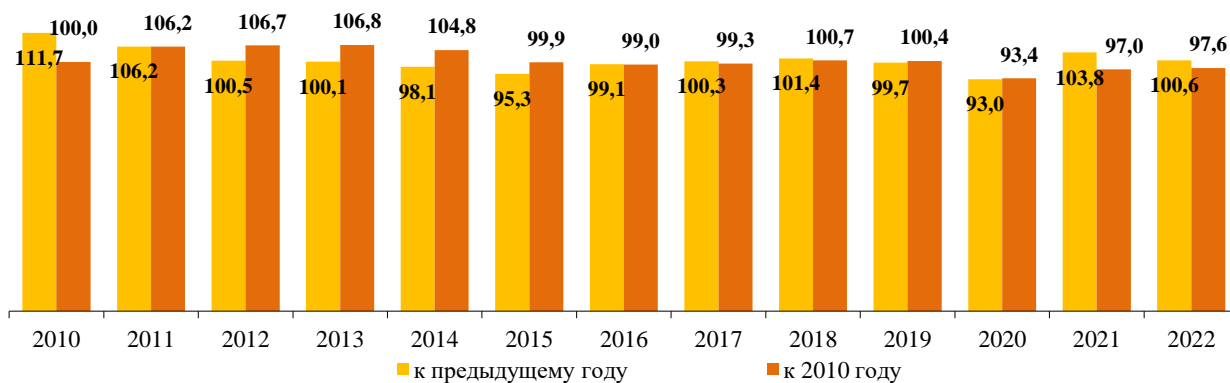

¹⁾ Данный вид услуг наблюдается с 2017г.

²⁾ С 2017г. вид услуг включен в услуги специализированных коллективных средств размещения

³⁾ Статистическое наблюдение осуществляется с января 2022г.

Индексы физического объема платных услуг населению

в сопоставимых ценах; в % к предыдущему году

| | 2015 | 2019 | 2020 | 2021 | 2022 |
|---|-------------------|-------------------|-------------|--------------|--------------|
| Платные услуги | 95,3 | 99,7 | 93,0 | 103,8 | 100,6 |
| в том числе: | | | | | |
| бытовые | 99,1 | 98,0 | 83,6 | 114,3 | 103,9 |
| транспортные | 99,2 | 97,0 | 91,8 | 102,8 | 98,0 |
| связи ¹⁾ | 95,4 | - | - | - | - |
| услуги почтовой связи и курьерские услуги | - | 66,9 | 98,3 | 104,1 | 98,2 |
| из них услуги курьерской доставки ²⁾ | - | - | - | - | - |
| телекоммуникационные | - | 105,1 | 101,6 | 103,0 | 91,4 |
| жилищные | 91,3 | 98,6 | 93,2 | 99,6 | 102,1 |
| коммунальные | 98,6 | 101,5 | 105,1 | 99,4 | 103,6 |
| культуры | 100,3 | 104,3 | 68,4 | 115,0 | 108,3 |
| туристские | 96,8 | 96,4 | 56,7 | 107,7 | 96,7 |
| гостиниц и аналогичных средств размещения | 102,6 | 99,9 | 82,7 | 108,9 | 107,3 |
| услуги физической культуры и спорта | 105,4 | 114,9 | 73,5 | 132,5 | 111,0 |
| из них услуги фитнес-центров и спортивных клубов ²⁾ | - | - | - | - | 100,5 |
| медицинские | 102,7 | 98,8 | 93,3 | 113,5 | 96,7 |
| специализированных коллективных средств размещения ³⁾ | - | 95,1 | 61,2 | 134,4 | 134,9 |
| из них: санаторно-курортных организаций ⁴⁾ | 90,0 | 95,9 | 55,7 | 70,9 | 145,0 |
| ветеринарные | 98,8 | 101,5 | 120,3 | 98,5 | 110,5 |
| юридические | 100,0 | 90,0 | 82,1 | 95,1 | 110,7 |
| системы образования | 105,1 | 100,3 | 82,4 | 105,7 | 101,0 |
| услуги, предоставляемые гражданам пожилого возраста и инвалидам | ... ⁵⁾ | ... ⁵⁾ | 98,0 | 92,5 | в2,4р |
| прочие платные услуги | ... ⁵⁾ | ... ⁵⁾ | 86,1 | 108,6 | 114,3 |
| из них электронные услуги и сервисы в области информационно-коммуникационных технологий ²⁾ | - | - | - | 0,0 | в5,1р |

В среднем на одного жителя области в 2022 году оказано платных услуг на сумму 71954,9 рубля, в 2021 году – 65749,1 рубля, в 2015 году – 50888,4 рубля.

Объем платных услуг на душу населения по видам

рублей

| | 2015 | 2019 | 2020 | 2021 | 2022 |
|--|----------------|----------------|----------------|----------------|----------------|
| Платные услуги | 50888,4 | 61586,8 | 60263,2 | 65749,1 | 71954,9 |
| в том числе: | | | | | |
| бытовые | 4402,0 | 4971,0 | 4375,9 | 5426,4 | 6628,5 |
| транспортные | 9099,4 | 10386,7 | 10384,5 | 12025,7 | 12589,3 |
| связи ¹⁾ | 7343,2 | - | - | - | - |
| почтовой связи и курьерские услуги | - | 335,6 | 344,4 | 383,3 | 406,5 |
| из них услуги курьерской доставки ²⁾ | - | - | - | - | 28,7 |
| телекоммуникационные | - | 9989,2 | 10399,8 | 10907,0 | 11161,2 |
| жилищные | 3954,5 | 4975,2 | 4901,5 | 5051,8 | 5360,2 |
| коммунальные | 12754,8 | 15263,2 | 16797,5 | 16715,4 | 18374,9 |
| культуры | 570,6 | 698,2 | 491,6 | 565,5 | 708,6 |
| туристские | 2338,8 | 2570,4 | 1568,3 | 1873,4 | 1929,8 |
| гостиниц и аналогичных средств размещения | 798,6 | 863,5 | 735,7 | 913,2 | 1053,7 |
| физкультуры и спорта | 194,8 | 352,5 | 266,0 | 376,4 | 434,7 |
| из них услуг и фитнес-центров и спортивных клубов ²⁾ | - | - | - | 38,6 | 40,5 |
| медицинские | 2410,2 | 3220,2 | 3135,6 | 3810,0 | 4168,3 |
| специализированных коллективных средств размещения ³⁾ | - | 491,5 | 302,8 | 422,6 | 582,9 |
| из них: санаторно-курортных организаций ⁴⁾ | 500,8 | 478,9 | 268,6 | 197,7 | 293,1 |
| ветеринарные | 106,7 | 132,5 | 169,4 | 183,6 | 224,8 |
| юридические | 807,2 | 972,9 | 804,0 | 774,5 | 927,7 |
| системы образования | 4090,2 | 4813,7 | 4171,5 | 4590,3 | 5064,8 |

¹⁾ С 2017г. услуги связи разбиты на два вида: почтовую и телекоммуникационные

²⁾ Статистическое наблюдение осуществляется с января 2022г.

³⁾ Данный вид услуг наблюдается с 2017г.

⁴⁾ С 2017г. вид услуг включен в услуги специализированных коллективных средств размещения

⁵⁾ Не рассчитывались до 2020г.

ТОРГОВЛЯ И УСЛУГИ

| | 2015 | 2019 | 2020 | 2021 | 2022 |
|---|--------|--------|--------|--------|--------|
| услуги, предоставляемые гражданам пожилого возраста и инвалидам | 55,5 | 126,2 | 128,1 | 123,9 | 335,3 |
| прочие платные услуги | 1461,1 | 1424,3 | 1286,6 | 1606,1 | 2003,7 |
| из них электронные услуги и сервисы в области информационно-коммуникационных технологий ¹⁾ | - | - | - | 28,1 | 146,1 |

За 2022 год амурчанам оказано услуг бытового характера на сумму 5036,9 млн. рублей, увеличение на 3,9% к уровню 2021 года в сопоставимых ценах.

Индексы физического объема бытовых услуг населению

в сопоставимых ценах; в % к предыдущему году

| | 2015 | 2019 | 2020 | 2021 | 2022 |
|--|-------------------|-------------------|-------------|--------------|--------------|
| Бытовые услуги | 99,1 | 98,0 | 83,6 | 114,3 | 103,9 |
| в том числе: | | | | | |
| ремонт и индивидуальный пошив обуви | 95,7 | 95,6 | 83,4 | 102,8 | 103,2 |
| ремонт и индивидуальный пошив одежды, индивидуальный пошив и вязка трикотажных изделий | 95,6 | 94,9 | 86,5 | 101,2 | 98,6 |
| ремонт и техобслуживание бытовой радиоэлектронной аппаратуры, бытовых машин | 95,7 | 91,3 | 92,5 | 102,9 | 168,7 |
| ремонт и техобслуживание автотранспортных средств | 100,0 | 98,8 | 84,1 | 114,0 | 101,2 |
| ремонт и изготовление мебели | ... ²⁾ | ... ²⁾ | 76,2 | 97,9 | 105,7 |
| химчистка и крашение, услуги прачечных | 100,0 | 123,1 | 96,4 | 126,4 | 103,7 |
| ремонт и строительство жилья и других построек | 100,0 | 95,3 | 84,3 | 124,0 | 98,4 |
| услуги фотографий | 98,8 | 106,9 | 76,1 | 97,0 | 83,0 |
| услуги бань и душевых | 97,1 | 102,4 | 74,4 | 107,8 | 99,6 |
| услуги парикмахерских | 100,0 | 97,6 | 78,0 | 115,7 | 117,9 |
| услуги предприятий по прокату | ... ²⁾ | ... ²⁾ | 81,2 | 107,8 | 103,0 |
| из них услуги по аренде и лизингу легковых автомобилей и легких автотранспортных средств ¹⁾ | - | - | - | - | - |
| ритуальные услуги | 114,7 | 103,3 | 106,9 | 126,1 | 85,5 |
| прочие виды бытовых услуг | ... ²⁾ | ... ²⁾ | 79,6 | 107,9 | 106,0 |

Структура объема бытовых услуг населению по отдельным видам

в % к итогу

| | 2015 | 2019 | 2020 | 2021 | 2022 | |
|--|--------------|-------------------|-------------------|-------------------|-------------------|-------------------|
| | | | | | % | млн. рублей |
| Бытовые услуги | 100,0 | 100,0 | 100,0 | 100,0 | 100,0 | 5036,9 |
| в том числе: | | | | | | |
| ремонт и индивидуальный пошив обуви | 1,0 | 0,9 | 0,8 | 0,7 | 0,7 | 32,7 |
| ремонт и индивидуальный пошив одежды, индивидуальный пошив и вязка трикотажных изделий | 8,9 | 8,0 | 8,2 | 7,2 | 6,9 | 347,9 |
| ремонт и техобслуживание бытовой радиоэлектронной аппаратуры, бытовых машин | 3,4 | 3,3 | 3,5 | 3,1 | 4,3 | 219,1 |
| ремонт и техобслуживание автотранспортных средств | 19,1 | 18,4 | 18,6 | 18,1 | 16,5 | 832,3 |
| ремонт и изготовление мебели | 3,1 | 3,3 | 2,9 | 2,6 | 2,7 | 137,0 |
| химчистка и крашение, услуги прачечных | 0,3 | 0,5 | 0,6 | 0,6 | 0,6 | 28,6 |
| услуги прачечных | 0,0 | ... ³⁾ | ... ³⁾ | ... ³⁾ | ... ³⁾ | ... ³⁾ |
| ремонт и строительство жилья и других построек | 20,1 | 21,0 | 21,7 | 24,1 | 23,8 | 1197,7 |
| услуги фотографий | 4,3 | 4,8 | 4,4 | 3,7 | 3,4 | 172,2 |
| услуги бань и душевых | 4,7 | 5,2 | 4,7 | 4,3 | 3,9 | 198,0 |
| услуги парикмахерских | 21,7 | 21,8 | 20,2 | 20,6 | 22,5 | 1133,1 |
| услуги предприятий по прокату | 1,8 | 1,6 | 1,6 | 1,6 | 1,4 | 71,8 |
| из них услуги по аренде и лизингу легковых автомобилей и легких автотранспортных средств ²⁾ | - | - | - | - | 0,0 | 0,5 |
| ритуальные услуги | 8,3 | 7,3 | 9,1 | 9,8 | 9,7 | 486,7 |
| прочие виды бытовых услуг | 3,3 | 3,9 | 3,7 | 3,6 | 3,6 | 179,8 |

¹⁾ Статистическое наблюдение осуществляется с января 2022г.

²⁾ Не рассчитывались до 2020г.

³⁾ С 2017г. услуги химчистки и прачечные объединены в один вид

Объем бытовых услуг на душу населения по видам

| | рублей | | | | |
|--|---------------|-------------------|-------------------|-------------------|-------------------|
| | 2015 | 2019 | 2020 | 2021 | 2022 |
| Бытовые услуги | 4402,0 | 4971,0 | 4375,9 | 5426,4 | 6628,5 |
| в том числе: | | | | | |
| ремонт и индивидуальный пошив обуви | 42,8 | 42,6 | 35,9 | 39,5 | 43,0 |
| ремонт и индивидуальный пошив одежды, индивидуальный пошив и вязка трикотажных изделий | 393,6 | 396,7 | 360,8 | 389,7 | 457,8 |
| ремонт и техобслуживание бытовой радиоэлектронной аппаратуры, бытовых машин | 149,8 | 163,6 | 152,9 | 164,8 | 288,3 |
| ремонт и техобслуживание автототранспортных средств | 839,9 | 912,9 | 815,1 | 980,1 | 1095,4 |
| ремонт и изготовление мебели | 138,5 | 163,2 | 128,5 | 143,1 | 180,3 |
| химчистка и крашение, услуги прачечных | 15,2 | 26,0 | 25,4 | 33,4 | 37,7 |
| услуги прачечных | 0,8 | ... ¹⁾ | ... ¹⁾ | ... ¹⁾ | ... ¹⁾ |
| ремонт и строительство жилья и других построек | 883,3 | 1041,5 | 943,3 | 1306,9 | 1576,2 |
| услуги фотографий | 187,5 | 240,1 | 193,0 | 201,8 | 226,6 |
| услуги бань и душевых | 207,8 | 260,9 | 204,2 | 234,7 | 260,5 |
| услуги парикмахерских | 954,9 | 1084,8 | 884,3 | 1119,6 | 1491,1 |
| услуги предприятий по прокату | 77,4 | 80,2 | 70,0 | 85,2 | 94,5 |
| из них услуги по аренде и лизингу легковых автомобилей и легких автотранспортных средств ²⁾ | - | - | - | - | 0,7 |
| ритуальные услуги | 365,5 | 362,7 | 398,4 | 532,5 | 640,5 |
| прочие виды бытовых услуг | 145,0 | 195,8 | 164,1 | 195,1 | 236,6 |

ИНФОГРАФИКА/ Торговля и услуги населению

ПРОДОВОЛЬСТВЕННЫЙ РЫНОК

2022 год

245,6

ОБОРОТ РОЗНИЧНОЙ ТОРГОВЛИ
МЛРД РУБЛЕЙ

▼ **0,3%**
к 2021г.



8708,1 млн рублей

ТОВАРНЫЕ ЗАПАСЫ В ОРГАНИЗАЦИЯХ РОЗНИЧНОЙ ТОРГОВЛИ
НА 1 ЯНВАРЯ 2023 ГОДА

105,0%

ИНДЕКС ПРОМЫШЛЕННОГО
ПРОИЗВОДСТВА ПИЩЕВЫХ ПРОДУКТОВ

СТРУКТУРА ОБОРОТА РОЗНИЧНОЙ ТОРГОВЛИ

ПИЩЕВЫЕ ПРОДУКТЫ, ВКЛЮЧАЯ
НАПИТКИ, И ТАБАЧНЫЕ ИЗДЕЛИЯ

50,8%

НЕПРОДОВОЛЬСТВЕННЫЕ
ТОВАРЫ

49,2%



ДИНАМИКА ОБОРОТА РОЗНИЧНОЙ ТОРГОВЛИ
млн рублей

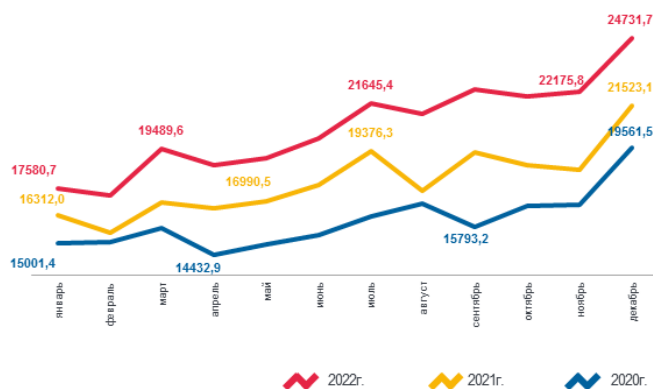

АМУРСТАТ

¹⁾ С 2017г. услуги химчистки и прачечные объединены в один вид

²⁾ Статистическое наблюдение осуществляется с января 2022г.

МЕТОДОЛОГИЧЕСКИЕ ПОЯСНЕНИЯ

Оборот розничной торговли – стоимость товаров, проданных населению за наличный расчет для личного потребления или использования в домашнем хозяйстве. Он отражает фактическую выручку торговых организаций от продажи товаров населению, включая товары частично или полностью оплаченные органами социальной защиты. Стоимость товаров, проданных отдельным категориям населения со скидкой, включается в оборот розничной торговли в полном объеме. В оборот розничной торговли не включается стоимость товаров, отпущенных из розничной торговой сети юридическим лицам (в том числе организациям социальной сферы, спецпотребителям и т.п.) и индивидуальным предпринимателям, и оборот общественного питания.

Индекс физического объема оборота розничной торговли – относительный показатель, характеризующий изменение объема продажи товарной массы (количественного фактора оборота) в текущем периоде по сравнению с базисным. Индивидуальные индексы отражают изменение объема продажи одного товара, общий (сводный) индекс физического объема оборота характеризует совокупные изменения товарной массы. Этот индекс показывает, как изменился оборот в результате изменения только его физического объема при исключении влияния динамики цен.

Оборот розничной торговли (оборот общественного питания) формируется по данным сплошного статистического наблюдения за крупными и средними организациями, которое проводится с месячной периодичностью, а также ежеквартальных выборочных обследований малых предприятий и розничных рынков, выборочных обследований индивидуальных предпринимателей в розничной торговле с распространением полученных данных на генеральную совокупность объектов наблюдения. Кроме того, в соответствии с требованиями системы национальных счетов эти показатели досчитываются на объемы скрытой деятельности.

В оборот розничной торговли продовольственными товарами, помимо стоимости проданных населению продуктов питания, включается стоимость алкогольных напитков.

Оборот общественного питания – выручка от реализации собственной кулинарной продукции и покупных товаров, проданных населению для потребления, главным образом, на месте, а также организациям и индивидуальным предпринимателям для организации питания различных контингентов населения.

В оборот общественного питания включается стоимость кулинарной продукции и покупных товаров, отпущенных: работникам организаций с последующим удержанием из заработной платы; на дом по заказам населения; отдельным категориям населения с частичной или полной оплатой органами социальной защиты; по абонеентам, талонам и т.п. в объеме фактической стоимости питания.

Оборот розничной торговли (оборот общественного питания) включает данные как по организациям, для которых эта деятельность является основной, так и по организациям других видов деятельности, осуществляющим продажу населению товаров (кулинарной продукции) через собственные торговые заведения (заведения общественного питания) или с оплатой через свою кассу. Оборот розничной торговли, кроме того, включает продажу товаров индивидуальными предпринимателями и физическими лицами на розничных рынках и ярмарках.

Оборот оптовой торговли – стоимость отгруженных товаров, приобретенных ранее на стороне в целях перепродажи юридическим лицам и индивидуальным предпринимателям для профессионального использования (переработки или дальнейшей продажи).

Оборот оптовой торговли формируется по данным сплошного статистического наблюдения за крупными и средними организациями, которое проводится с месячной периодичностью, а также ежеквартальных выборочных обследований малых предприятий с распространением данных на генеральную совокупность объектов наблюдения.

Кроме того, в соответствии с требованиями системы национальных счетов оборот оптовой торговли досчитывается на объемы скрытой деятельности.

В соответствии с Общероссийским классификатором видов экономической деятельности (ОКВЭД) **рекламная деятельность** включает: подготовку и размещение рекламы; рекламирование в средствах массовой информации путем продажи времени и места рекламы; воздушную рекламу; распространение или адресную рассылку рекламных материалов, доставку рекламных образцов; предоставление места для рекламы.

Под аудиторской деятельностью понимается деятельность по независимой проверке бухгалтерского учета и финансовой (бухгалтерской) отчетности организаций и индивидуальных предпринимателей, а также по оказанию сопутствующих аудиту услуг: постановка, ведение и восстановление бухгалтерского учета, составление финансовой (бухгалтерской) отчетности, консультирование (экономическое, финансовое, правовое), оценка стоимости имущества, анализ финансово-хозяйственной деятельности организации и др.

Объем платных услуг населению отражает общий объем денежных средств, уплаченных самим потребителем за оказанную ему (или членам его семьи) услугу или его организацией (предприятием), в которой он работает.

Производителями услуг выступают исключительно резиденты российской экономики (организации, предприятия, индивидуальные предприниматели различных видов деятельности, зарегистрированные на территории Российской Федерации). Потребителями услуг являются граждане Российской Федерации, а также граждане других государств (нерезиденты),

потребляющие те или иные услуги на территории Российской Федерации.

Объем платных услуг включает объемы услуг, оказанных населению крупными и средними организациями и малыми предприятиями, некорпоративными предприятиями, гражданами, занимающимися предпринимательской деятельностью без образования юридического лица на индивидуальной основе. Этот показатель формируется на основании данных форм федерального государственного статистического наблюдения и экспертной оценки скрытой и неформальной деятельности на рынке услуг по утвержденной методике.

С 2021 года в соответствии с «Официальной статистической методологией формирования официальной статистической информации об объеме платных услуг населению», утвержденной приказом Росстата от 17.12.2021 №927, расширен перечень наблюдаемых видов услуг.

Платные услуги населению включают в себя: бытовые, транспортные, услуги почтовой связи и курьерские услуги, из них услуги **курьерской доставки**, телекоммуникационные, жилищные, коммунальные, услуги гостиниц и аналогичных средств размещения, услуги системы образования, культуры, туристские, услуги физической культуры и спорта, из них **услуги фитнес-центров и спортивных клубов** медицинские, санаторно-оздоровительные, ветеринарные, услуги юридические, предоставляемые гражданам пожилого возраста и инвалидам, прочие, из них **электронные услуги и сервисы в области информационно-коммуникационных технологий**.

К сделкам с недвижимостью относится: купля-продажа, мена, аренда, рента, управление, дарение, наследование недвижимого имущества и др. Содержанием посреднических услуг в сделках с недвижимостью является: подбор вариантов, оформление всех необходимых для совершения сделки документов, консультирование юристами и агентами фирм участников сделки по возникающим проблемам

К сделкам с недвижимостью относится: купля-продажа, мена, аренда, рента, управление, дарение, наследование недвижимого имущества и др. Содержанием посреднических услуг в сделках с недвижимостью является: подбор вариантов, оформление всех необходимых для совершения сделки документов, консультирование юристами и агентами фирм участников сделки по возникающим проблемам

VI-система Росстата

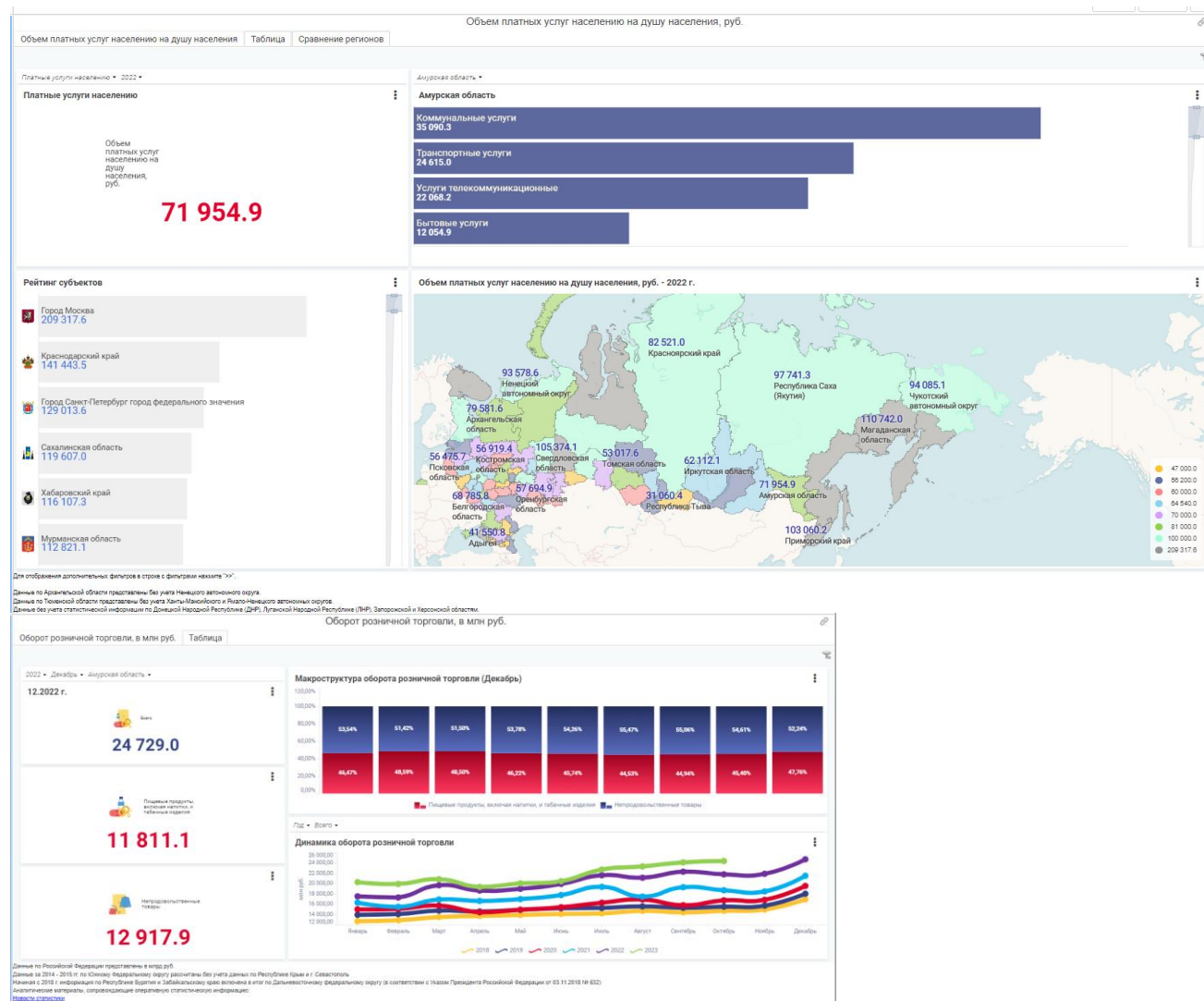

ТРАНСПОРТ

раздел 19



Грузовые перевозки

Пассажирские перевозки

Транспортные средства и пути сообщения

Аварийность на транспорте

Основные показатели развития почтовой связи



19. ТРАНСПОРТ

Транспортная система области призвана обеспечить единство экономического пространства и по характеру взаимосвязи со всеми секторами экономики занимает особое место. От ее позитивного развития зависит создание благоприятных условий для ведения деятельности, как на производствах других секторов экономики, так и для успешного развития и ведения бизнеса.

Основные показатели транспорта

| | 2015 | 2019 | 2020 | 2021 | 2022 |
|--|-------------------|-------------------|-------------------|-------------------|-------------------|
| Эксплуатационная длина путей сообщения общего пользования (на конец года), км: | | | | | |
| железнодорожные пути | 2920 | 2920 | 2920 | 2920 | 2920 |
| автомобильные дороги с твердым покрытием (включая дороги необщего пользования) ¹⁾ | 12647 | 12992 | 13095 | 13222 | 13340,2 |
| внутренние водные судоходные пути ²⁾ | 2572 | 2572 | 2572 | 2572 | 2572 |
| Перевезено грузов транспортом, тыс. тонн: | | | | | |
| железнодорожным | 13521,0 | 11100,0 | 12800,0 | 21585,0 | 24819,0 |
| автомобильным ³⁾ | 23978,6 | 24636,6 | 23838,5 | 21118,8 | 22911,9 |
| Грузооборот транспорта, млн. тонно-км: | | | | | |
| железнодорожного | ... ⁴⁾ | ... ⁴⁾ | ... ⁴⁾ | ... ⁴⁾ | ... ⁴⁾ |
| автомобильного ³⁾ | 724,0 | 788,6 | 705,5 | 854,0 | 964,1 |
| Перевезено пассажиров транспортом общего пользования, млн. человек: | | | | | |
| железнодорожным | 1,3 | 1,4 | 1,0 | 1,3 | 1,4 |
| автобусным ⁵⁾ | 53,1 | 51,7 | 40,9 | 35,7 | 32,7 |
| Пассажиروоборот транспорта общего пользования, млн. пасс.км: | | | | | |
| железнодорожного | ... ⁴⁾ | ... ⁴⁾ | ... ⁴⁾ | ... ⁴⁾ | ... ⁴⁾ |
| автобусного ⁵⁾ | 350,4 | 374,9 | 394,0 | 539,6 | 525,7 |

19.1. Грузовые перевозки

Перевозки грузов и грузооборот железнодорожного транспорта общего пользования

| | 2015 | 2019 | 2020 | 2021 | 2022 |
|------------------------------|-------------------|-------------------|-------------------|-------------------|-------------------|
| Перевезено грузов, тыс. тонн | 13521,0 | 11100,0 | 12800,0 | 21585,0 | 24819,0 |
| Грузооборот, млн. тонно-км | ... ⁴⁾ | ... ⁴⁾ | ... ⁴⁾ | ... ⁴⁾ | ... ⁴⁾ |

Перевозки грузов и грузооборот промышленного железнодорожного транспорта

| | 2015 | 2019 | 2020 | 2021 | 2022 |
|-----------------------------|---------|---------|---------|---------|---------|
| Перевозки грузов, тыс. тонн | 15810,6 | 12596,3 | 13345,7 | 24680,7 | 28586,7 |
| Грузооборот, млн. тонно-км | 206,4 | 1153,6 | 1533,8 | 4796,6 | 5866,4 |

¹⁾ Включая протяженность улиц, переулков, проездов и набережных населенных пунктов

²⁾ По данным Росморречфлота. Протяженность внутренних судоходных путей, по которым может осуществляться судоходство

³⁾ Данные приведены по организациям всех видов экономической деятельности (включая субъекты малого предпринимательства)

⁴⁾ Здесь и далее публикация данных по железнодорожному транспорту определена постановлением Правительства РФ о стандартах раскрытия информации субъектами естественных монополий от 27.11.2010г. №939

⁵⁾ Данные приведены по юридическим лицам (включая субъекты малого предпринимательства) и индивидуальным предпринимателям, осуществляющим перевозки пассажиров на коммерческой основе. До 2020г. - по данным органов исполнительной власти субъектов Российской Федерации и органов местного самоуправления, а также юридических лиц, осуществляющих заказные перевозки пассажиров автобусами. С 2021г. данные предоставляются перевозчиками, осуществляющими коммерческие перевозки пассажиров на основании действующей лицензии

ТРАНСПОРТ

**Перевозки грузов предпринимателями (физическими лицами),
осуществляющими коммерческие перевозки автомобильным транспортом**
по данным выборочного обследования индивидуальных предпринимателей,
осуществляющих перевозку грузов на коммерческой основе

| | 2015 | 2019 | 2020 | 2021 | 2022 |
|------------------------------|-------|-------|-------|-------|--------|
| Перевезено грузов, тыс. тонн | 621,6 | 995,5 | 802,4 | 937,8 | 1413,6 |
| Грузооборот, млн. тонно-км | 70,6 | 139,0 | 95,4 | 116,3 | 180,6 |

19.2. Пассажирские перевозки

Автобусным транспортом общего пользования в 2022 году перевезено 32,7 млн. человек, что на 8,5% ниже уровня 2021 года и на 38,4% - уровня 2015 года. Пассажирооборот составил 525,7 млн. пасс. километров, или 97,4% к 2021 году и 150,0% - к 2015 году.

Железнодорожным транспортом за 2022 год перевезено 1430 тыс. человек, что на 12,7% больше предыдущего года и на 7,3% больше уровня 2015 года.

Перевозки пассажиров по отдельным видам транспорта общего пользования

| | 2015 | 2019 | 2020 | 2021 | 2022 |
|---|---------|---------|---------|---------|---------|
| Перевезено пассажиров транспортом: | | | | | |
| железнодорожным | 1333,0 | 1370,0 | 994,0 | 1269,0 | 1430,0 |
| автобусным ¹⁾ | 53101,0 | 51704,0 | 40904,3 | 35748,6 | 32723,2 |

Пассажирооборот по отдельным видам транспорта общего пользования

| | 2015 | 2019 | 2020 | 2021 | 2022 |
|------------------------------------|-------|-------|-------|-------|-------|
| Пассажирооборот транспорта: | | | | | |
| автобусного ¹⁾ | 350,4 | 374,9 | 394,0 | 539,6 | 525,7 |

Перевозки пассажиров и пассажирооборот автомобильного транспорта общего пользования по видам сообщения²⁾

| | 2015 | 2019 | 2020 | 2021 | 2022 |
|--|--------------|-------------|------|--------------|-------------|
| Перевезено пассажиров, тыс. человек | 10103 | 7800 | * | 8972 | 9099 |
| в том числе сообщение: | | | | | |
| внутригородское | 8702 | 6071 | 7429 | 7888 | 8043 |
| пригородное | 1277 | 1601 | 900 | 690 | 748 |
| междугородное | 124 | 128 | 154 | 207 | 308 |
| международное | - | - | * | - | - |
| Пассажирооборот, млн. пасс. км. | 82,1 | 79,8 | * | 100,3 | 96,9 |
| в том числе сообщение: | | | | | |
| внутригородское | 55,3 | 49,0 | 51 | 57,7 | 37,9 |
| пригородное | 15,7 | 18,3 | 18 | 14,4 | 14,8 |
| междугородное | 11,1 | 12,5 | 22 | 28,2 | 44,2 |
| международное | - | - | * | - | - |

¹⁾ Данные приведены по юридическим лицам (включая субъекты малого предпринимательства) и индивидуальным предпринимателям, осуществляющим перевозки пассажиров на коммерческой основе. До 2020 г. - по данным органов исполнительной власти субъектов Российской Федерации и органов местного самоуправления, а также юридических лиц, осуществляющих заказные перевозки пассажиров автобусами. С 2021г. данные предоставляются перевозчиками, осуществляющими коммерческие перевозки пассажиров на основании действующей лицензии

²⁾ Данные приведены по крупным и средним организациям, с 2020г. – включая малые организации. Регулярные перевозки на маршрутах общего пользования (без перевозок по заказам)

19.3. Транспортные средства и пути сообщения

Наличие автотранспортных средств

| | на конец года; штук | | | | |
|--|---------------------|--------|--------|--------|--------|
| | 2015 | 2019 | 2020 | 2021 | 2022 |
| Автомобили всех типов, всего ¹⁾ | 286861 | 284416 | 287737 | 293307 | 294285 |
| Грузовые автомобили (включая пикапы и легковые фургоны), всего ¹⁾ | 39668 | 40097 | 39964 | 40109 | 40450 |
| в том числе: | | | | | |
| в организациях всех видов экономической деятельности ²⁾ | 5864 | 4101 | 4039 | 4140 | 3532 |
| Автобусы, всего ¹⁾ | 4592 | 4853 | 4752 | 4712 | 4386 |
| в том числе: | | | | | |
| автобусы общего пользования ³⁾ | 193 | 163 | 136 | 130 | 132 |
| Легковые автомобили (включая в собственности граждан), всего ¹⁾ | 242601 | 239466 | 243021 | 248486 | 249449 |

Удельный вес автобусов, оборудованных для перевозки маломобильных групп населения, в общем количестве пассажирских автобусов составил в 2022 году 53,3% (в 2021г. – 56,9%).

Протяженность путей сообщения

| | на конец года; километров | | | | |
|--|---------------------------|--------------|--------------|--------------|--------------|
| | 2015 | 2019 | 2020 | 2021 | 2022 |
| Железнодорожные пути, всего | 3134 | 3110 | 3114 | 3108 | 3107 |
| в том числе: | | | | | |
| общего пользования | 2920 | 2920 | 2920 | 2920 | 2920 |
| необщего пользования | 214 | 190 | 194 | 188 | 187 |
| Автомобильные дороги, всего | 17099 | 17171 | 17106 | 17331 | 17371 |
| в том числе: | | | | | |
| общего пользования | 16335 | 16296 | 16248 | 16445 | 16529 |
| необщего пользования | 764 | 875 | 858 | 886 | 842 |
| Из общей протяженности автомобильных дорог – дороги с твердым покрытием, всего | 12647 | 12992 | 13095 | 13222 | 13341 |
| в том числе: | | | | | |
| общего пользования | 12356 | 12506 | 12545 | 12646 | 12808 |
| из них: | | | | | |
| федерального значения | 1483 | 1494 | 1494 | 1490 | 1490 |
| регионального или межмуниципального значения | 6072 | 5709 | 5645 | 5658 | 5660 |
| местного значения ⁴⁾ | 4801 | 5302 | 5405 | 5498 | 5658 |
| необщего пользования | 291 | 487 | 550 | 576 | 533 |
| Внутренние водные судоходные пути, всего⁵⁾ | 2572 | 2572 | 2572 | 2572 | 2572 |
| в том числе с гарантированными габаритами пути | 1923 | 1923 | 1923 | 1923 | 1923 |

Автомобильные дороги общего пользования

| | в процентах | | | | |
|---|-------------|-------|-------|-------|------|
| | 2015 | 2019 | 2020 | 2021 | 2022 |
| Удельный вес дорог общего пользования в общей протяженности автомобильных дорог | | | | | |
| федерального значения | 9,1 | 9,2 | 9,2 | 9,1 | 9,0 |
| регионального или межмуниципального значения | 37,8 | 36,3 | 35,2 | 34,9 | 34,7 |
| местного значения | 53,1 | 54,5 | 55,6 | 56,0 | 56,3 |
| Удельный вес дорог с твердым покрытием в общей протяженности автомобильных дорог | | | | | |
| федерального значения | 100,0 | 100,0 | 100,0 | 100,0 | 100 |

¹⁾ По данным МВД России

²⁾ По юридическим лицам (без субъектов малого предпринимательства)

³⁾ По юридическим лицам (без субъектов малого предпринимательства). Собственные (без сданных в аренду), используемые по договору лизинга и/или аренды, привлеченные для работы автомобиля

⁴⁾ Включая протяженность улиц, переулков, проездов и набережных населенных пунктов

⁵⁾ По данным Росморречфлота. Протяженность внутренних судоходных путей, по которым может осуществляться судоходство

ТРАНСПОРТ

| | 2015 | 2019 | 2020 | 2021 | 2022 |
|---|------|------|------|------|------|
| регионального или межмуниципального значения | 98,3 | 96,6 | 98,6 | 98,6 | 98,6 |
| местного значения | 55,3 | 59,6 | 59,9 | 59,7 | 60,9 |
| Удельный вес дорог с усовершенствованным покрытием в протяженности автомобильных дорог с твердым покрытием | | | | | |
| федерального значения | 85,9 | 89,3 | 89,3 | 91,3 | 92,2 |
| регионального или межмуниципального значения | 27,6 | 28,2 | 28,7 | 28,8 | 28,5 |
| местного значения | 24,0 | 26,7 | 27,3 | 27,8 | 27,7 |
| Удельный вес дорог общего пользования, отвечающих нормативным требованиям | | | | | |
| регионального или межмуниципального значения | 75,5 | 33,5 | 34,9 | 36,4 | 39,4 |
| местного значения | 80,1 | 22,2 | 23,9 | 30,7 | 30,1 |

На долю грунтовых дорог, состояние и эксплуатация которых зависит от погодных условий, приходится 22% от общей протяженности автомобильных дорог общего пользования.

Плотность путей сообщения

на конец года; километров путей на 1000 кв. километров территории

| | 2015 | 2019 | 2020 | 2021 | 2022 |
|---|------------|------------|------------|------------|------------|
| Железнодорожные пути, всего | 8,7 | 8,6 | 8,6 | 8,6 | 8,6 |
| в том числе: | | | | | |
| общего пользования | 8,1 | 8,1 | 8,1 | 8,1 | 8,1 |
| необщего пользования | 0,6 | 0,5 | 0,5 | 0,5 | 0,5 |
| Автомобильные дороги с твердым покрытием | | | | | |
| общего пользования | 34,1 | 34,6 | 34,7 | 34,9 | 35,2 |
| необщего пользования | 0,8 | 1,3 | 1,5 | 1,6 | 1,5 |
| Внутренние водные судоходные пути | 7,1 | 7,1 | 7,1 | 7,1 | 7,1 |

Интенсивность перевозок грузов по видам путей сообщения

тыс. тонно-километров на один километр длины путей

| | 2015 | 2019 | 2020 | 2021 | 2022 |
|--|-------|--------|--------|---------|---------|
| Железнодорожные пути необщего пользования | 965,5 | 6065,1 | 7918,4 | 25473,1 | 31387,8 |
| Автомобильные дороги общего и необщего пользования | 42,3 | 45,9 | 41,2 | 49,3 | 44,4 |
| Внутренние водные судоходные пути | 3,7 | 4,4 | 4,6 | 4,7 | 2,8 |

Интенсивность перевозок пассажиров по видам путей сообщения

тыс. пассажиро-километров на один километр длины путей

| | 2015 | 2019 | 2020 | 2021 | 2022 |
|--|------|-------------------|-----------------|-----------------|-----------------|
| Автомобильные дороги общего и необщего пользования | 20,5 | 21,8 | 23,0 | 31,1 | 30,3 |
| Внутренние водные судоходные пути | 0,13 | 0,2 ¹⁾ | - ¹⁾ | - ¹⁾ | - ¹⁾ |

19.4. Аварийность на транспорте²⁾

В 2022 году совершено 1141 дорожно-транспортное происшествие (ДТП), что на 6,4% больше, чем в 2021 году. В них травмировано 1453 человека (больше на 125 человек), погиб 151 человек (больше на 33 человека).

¹⁾ По юридическим лицам (без микропредприятий)

²⁾ По данным МВД России

Число дорожно-транспортных происшествий и пострадавших в них на автомобильных дорогах и улицах

| | 2015 | 2019 | 2020 | 2021 | 2022 |
|---|------|------|------|------|------|
| Число дорожно-транспортных происшествий, единиц | 1398 | 1293 | 1063 | 1072 | 1141 |
| Погибло, человек | 152 | 142 | 112 | 118 | 151 |
| Ранено, человек | 1777 | 1697 | 1353 | 1328 | 1453 |

19.5. Основные показатели развития почтовой связи

| | 2015 | 2019 | 2020 | 2021 | 2022 |
|--|-------|-------|-------|-------|-------|
| Отправлено (исходящий обмен): | | | | | |
| письменной корреспонденции (простой и заказной), млн. | 11,0 | 5,5 | 5,7 | 5,4 | 6,4 |
| посылок, тыс. | 122 | 204 | 182 | 206 | 202 |
| почтовых переводов денежных средств, тыс. ¹⁾ | 441 | 380 | 327 | 266 | 195 |
| Число исходящих почтовых отправлений экспресс-почты (услуги EMS), единиц | | | | | |
| внутренних | 13982 | 46379 | 47035 | 52351 | 63518 |
| международных | 919 | 3024 | 3028 | 3219 | 1615 |

МЕТОДОЛОГИЧЕСКИЕ ПОЯСНЕНИЯ

Перевезено грузов (объем перевозок грузов) – количество грузов в тоннах, перевезенных транспортом. Начальный момент процесса перевозок грузов отражается показателем «отправлено (отправление) грузов», конечный момент – показателем «прибыло (прибытие) грузов». Единицей наблюдения в статистике перевозок грузов является отправка, т.е. партия груза, перевозка которой оформлена договором перевозки.

По всем видам транспорта, кроме автомобильного, **объем перевезенных грузов** показан по моменту отправления. На автомобильном транспорте учет перевезенных грузов осуществляется по моменту прибытия.

Грузооборот транспорта – объем работы транспорта по перевозкам грузов. Единицей измерения является тонно-километр. Определяется путем суммирования произведений массы перевезенных грузов в тоннах на расстояние перевозки в километрах (милях).

Перевозки грузов промышленным железнодорожным транспортом включают грузы, перевезенные по подъездным путям организаций. Общий объем перевозок определяется как сумма грузов, принятых с железных дорог общего пользования и переданных на эти железные дороги, а также грузов, перевезенных по подъездным путям в пределах этих организаций без выхода на сеть общего пользования.

Перевезено пассажиров – число пассажиров, перевезенных за определенный период времени (включая пассажиров, пользующихся правом бесплатного и льготного проезда). Единицей наблюдения в статистике перевозок пассажиров является пассажиро-поездка.

Учет пассажиров на железнодорожном, автомобильном, городском электрическом транспорте осуществляется по моменту приобретения билета, на водном и воздушном транспорте – по моменту отправления транспортного средства.

Пассажиరోоборот транспорта – объем работы транспорта по перевозкам пассажиров. Единицей измерения является пассажиро-километр. Определяется суммированием произведений количества пассажиров по каждой позиции перевозки на расстояние перевозки.

Протяженность сети путей сообщения – суммарная протяженность в километрах участков путей транспортного сообщения. Определяется на дату путем суммирования длин отдельных участков, образующих сеть.

Почтовая связь - вид связи, представляющий собой единый производственно-технологический комплекс технических и транспортных средств, обеспечивающий прием, обработку, перевозку, доставку, (вручение) почтовых отправлений, а также осуществление почтовых переводов денежных средств.

Почтовые отправления - адресованные письменная корреспонденция, посылки, прямые почтовые контейнеры; **письменная корреспонденция** – простые и регистрируемые письма, почтовые карточки, секограммы, бандероли и мелкие пакеты; **почтовый перевод денежных средств** – услуга организаций федеральной почтовой связи по приему, обработке, перевозке (передаче), доставке (вручению) денежных средств с использованием сетей почтовой и электрической связи.

¹⁾ С учетом количества почтовых переводов пенсий и пособий

ИНФОРМАЦИОННЫЕ И КОММУНИКАЦИОННЫЕ ТЕХНОЛОГИИ

раздел 20



20. ИНФОРМАЦИОННЫЕ И КОММУНИКАЦИОННЫЕ ТЕХНОЛОГИИ

Повышение благосостояния и качества жизни граждан нашей страны путем улучшения доступности и качества товаров и услуг, произведенных в цифровой экономике с использованием современных цифровых технологий, повышения степени информирования и цифровой грамотности, улучшения доступности и качества государственных услуг для граждан, а также безопасности как внутри страны, так и за ее пределами является основополагающим направлением реализации Стратегии развития информационного общества в Российской Федерации.

В целях осуществления прорывного научно-технологического развития Российской Федерации Президиумом Совета при Президенте Российской Федерации по стратегическому развитию и национальным проектам (протокол от 04.06.2019 № 7) утвержден национальный проект «Национальная программа «Цифровая экономика».

Проведенное в 2022 году обследование предприятий¹⁾ об использовании цифровых технологий и производстве связанных с ним товаров и услуг показало, что доля информационно-активных организаций по отношению к их общей совокупности составила 81,1%. Число компьютеров в них увеличилось по сравнению с 2020 годом на 6,8% и достигло 91,1 тыс. единиц. Обеспеченность компьютерами в обследованных организациях различных видов экономической деятельности колеблется от 15 единиц в расчете на 100 человек, работающих в организациях по добыче полезных ископаемых, до 174 единиц - в области высшего образования.

Основные показатели использования информационных и коммуникационных технологий в организациях

| | Всего | | | | | В % от общего числа обследованных организаций | | | | |
|---|-------------|-------------|--------------------|--------------------|--------------------|---|--------------|--------------------|--------------------|--------------------|
| | 2015 | 2019 | 2020 ²⁾ | 2021 ²⁾ | 2022 ²⁾ | 2015 | 2019 | 2020 ²⁾ | 2021 ²⁾ | 2022 ²⁾ |
| Число обследованных организаций, всего | 1835 | 2119 | 2305 | 2209 | 2193 | 100,0 | 100,0 | 100,0 | 100,0 | 100,0 |
| из них использовали: | | | | | | | | | | |
| персональные компьютеры | 1706 | 2016 | 1915 | 1862 | 1777 | 93,0 | 95,1 | 83,1 | 84,3 | 81,0 |
| серверы | 806 | 1015 | 1025 | 912 | 853 | 43,9 | 47,9 | 44,5 | 41,3 | 38,9 |
| локальные вычислительные сети | 1093 | 1363 | 1253 | 1252 | 1168 | 59,6 | 64,3 | 54,4 | 56,7 | 53,3 |
| Интернет ³⁾ : | 1549 | 1944 | - | - | 1734 | 84,4 | 91,7 | - | - | 79,1 |
| фиксированный (проводной и беспроводной) Интернет | - | - | 1817 | 1755 | 1689 | - | - | 78,8 | 79,4 | 77,0 |
| мобильный Интернет | - | - | 932 | 917 | 902 | - | - | 40,4 | 41,5 | 41,1 |
| Интранет | 333 | 659 | 632 | 635 | 632 | 18,1 | 31,1 | 27,4 | 28,7 | 28,8 |
| Экстранет | 296 | 334 | 381 | 395 | 396 | 16,1 | 15,8 | 16,5 | 17,9 | 18,1 |
| Имели WEB-сайт в сети Интернет | 575 | 883 | 933 | 956 | 926 | 31,3 | 41,7 | 40,5 | 43,3 | 42,2 |

Использование информационных и коммуникационных технологий в организациях по видам экономической деятельности

в % от общего числа обследованных организаций соответствующего вида деятельности

| | 2020 | 2021 | 2022 |
|--|-------------|-------------|-------------|
| Всего | 83,2 | 84,3 | 81,1 |
| из них: | | | |
| Сельское, лесное хозяйство, охота, рыболовство и рыбоводство | 77,1 | 88,5 | 86,5 |
| Добыча полезных ископаемых | 66,0 | 63,8 | 67,4 |
| Обрабатывающие производства | 82,3 | 70,7 | 79,3 |
| Обеспечение электрической энергией, газом и паром; кондиционирование воздуха | 83,8 | 84,3 | 87,9 |
| Водоснабжение, водоотведение, организация сбора и утилизации отходов, ликвидация загрязнений | 83,3 | 83,3 | 76,5 |
| Строительство | 59,5 | 65,5 | 64,5 |
| Торговля оптовая и розничная; ремонт автотранспортных средств и мотоциклов | 75,2 | 81,0 | 72,8 |

¹⁾ Обследовано 2193 коммерческие, не относящиеся к субъектам малого предпринимательства, и некоммерческие организации наблюдаемых видов экономической деятельности с общей численностью работающих в них 180,2 тыс. человек

²⁾ Расхождение показателей с предыдущими периодами в связи с изменением порядка предоставления отчетности (при наличии у юридического лица обособленных подразделений, расположенных на одной территории субъекта Российской Федерации с юридическим лицом, первичные статистические данные с 2020г. предоставляются в целом по юридическому лицу, включая данные по этим обособленным подразделениям)

³⁾ С 2020г. учет организаций, подключенных к сети Интернет, ведется отдельно по фиксированному (проводному и беспроводному) и мобильному подключению к сети Интернет

ИНФОРМАЦИОННЫЕ И КОММУНИКАЦИОННЫЕ ТЕХНОЛОГИИ

| | 2020 | 2021 | 2022 |
|---|------|------|------|
| Транспортировка и хранение | 76,4 | 79,1 | 73,1 |
| Деятельность гостиниц и предприятий общественного питания | 65,2 | 71,0 | 65,7 |
| Деятельность в области информации и связи | 87,5 | 88,9 | 86,3 |
| из них деятельность в сфере телекоммуникаций | 90,9 | 84,6 | 81,5 |
| Деятельность финансовая и страховая | 87,6 | 91,4 | 89,9 |
| Деятельность по операциям с недвижимым имуществом | 82,0 | 72,6 | 71,7 |
| Деятельность профессиональная, научная и техническая | 77,6 | 78,2 | 75,9 |
| Деятельность административная и сопутствующие дополнительные услуги | 78,6 | 80,8 | 69,6 |
| Государственное управление и обеспечение военной безопасности, социальное обеспечение | 96,4 | 95,6 | 93,0 |
| Образование высшее | 90,9 | 90,9 | 81,8 |
| Деятельность в области здравоохранения и социальных услуг | 93,9 | 91,4 | 90,4 |
| Деятельность в области культуры, спорта, организации досуга и развлечений | 80,2 | 84,1 | 81,8 |

Персональные компьютеры в организациях

| | 2015 | 2019 | 2020 | 2021 | 2022 |
|--|-------|-------|-------|-------|-------|
| Число персональных компьютеров в обследованных организациях, всего, штук | 62952 | 77343 | 85234 | 89743 | 91058 |
| из них имеют доступ к сети Интернет | 39651 | 52935 | 59415 | 62449 | 64430 |
| Поступило персональных компьютеров в отчетном году, штук | 3871 | 8961 | 11976 | 8479 | 5938 |
| Число персональных компьютеров на 100 работников, всего, штук | 46 | 41 | 44 | 48 | 51 |
| в том числе с доступом к сети Интернет | 29 | 28 | 31 | 33 | 36 |

Затраты организаций на внедрение и использование цифровых технологий по видам экономической деятельности в 2022 году

| | Затраты на внедрение и использование цифровых технологий, всего | в том числе на: | | Из общих затрат - затраты на «сквозные» цифровые технологии | Из общих затрат - затраты на продукты и услуги в области информационной безопасности |
|--|---|---|--|---|--|
| | | внутренние затраты на внедрение и использование цифровых технологий | внешние затраты на внедрение и использование цифровых технологий | | |
| Всего | 5660339,9 | 4264577,6 | 1395762,3 | 526,5 | 179490,1 |
| в том числе: | | | | | |
| Сельское, лесное хозяйство, охота, рыболовство и рыбоводство | 36914,5 | 31860,9 | 5053,6 | - | 1737,8 |
| Добыча полезных ископаемых | 356102,6 | 228974,8 | 127127,8 | - | 200,0 |
| Обрабатывающие производства | 66451,0 | 40611,5 | 25839,5 | - | 4710,5 |
| Обеспечение электрической энергией, газом и паром; кондиционирование воздуха | 380491,5 | 326764,3 | 53727,2 | - | 31551,5 |
| Водоснабжение; водоотведение, организация сбора и утилизации отходов | 3118,1 | 2423,1 | 695,0 | - | 8,0 |
| Строительство | 107034,6 | 95909,6 | 11125,0 | - | 901,5 |
| Торговля оптовая и розничная; ремонт автотранспортных средств, мотоциклов | 152942,8 | 129909,0 | 23033,8 | - | 3968,1 |
| Транспортировка и хранение | 203226,8 | 192150,1 | 11076,7 | - | 3160,1 |
| Деятельность гостиниц и предприятий общественного питания | 5261,2 | 5039,2 | 222,0 | - | 198,0 |
| Деятельность в области информации и связи | 1123766,5 | 1114279,3 | 9487,2 | - | 17076,2 |
| из них деятельность в сфере телекоммуникаций | 944107,4 | 940601,1 | 3506,3 | - | 31,0 |
| Деятельность финансовая и страховая | 1009126,2 | 684822,9 | 324303,3 | - | 8529,3 |
| Деятельность по операциям с недвижимым имуществом | 572625,0 | 140201,1 | 432423,9 | 185,6 | 1840,5 |
| Деятельность профессиональная, научная и техническая | 401088,0 | 329382,8 | 71705,2 | - | 70468,3 |
| Деятельность административная и сопутствующие дополнительные услуги | 200955,7 | 154691,9 | 46263,8 | - | 10263,6 |

ИНФОРМАЦИОННЫЕ И КОММУНИКАЦИОННЫЕ ТЕХНОЛОГИИ

| | Затраты на внедрение и использование цифровых технологий, всего | в том числе на: | | Из общих затрат - затраты на «сквозные» цифровые технологии | Из общих затрат - затраты на продукты и услуги в области информационной безопасности |
|---|---|---|--|---|--|
| | | внутренние затраты на внедрение и использование цифровых технологий | внешние затраты на внедрение и использование цифровых технологий | | |
| Государственное управление и обеспечение военной безопасности, социальное обеспечение | 695605,4 | 475382,1 | 220223,3 | 1,0 | 11706,4 |
| Образование высшее | 60869,7 | 58049,6 | 2820,1 | 2,0 | 954,5 |
| Деятельность в области здравоохранения и социальных услуг | 184730,9 | 157192,8 | 27538,1 | 337,9 | 11690,5 |
| Деятельность в области культуры, спорта, организации досуга и развлечений | 44536,8 | 41440,0 | 3096,8 | - | 525,3 |
| Ремонт компьютеров, предметов личного потребления и хозяйственно-бытового назначения | 55492,6 | 55492,6 | - | - | - |

В 2022 году в Амурской области общий объем услуг в сфере телекоммуникаций¹⁾ составил в фактически действовавших ценах 10394,8 млн. рублей, в том числе оказанных населению – 6688,7 млн. рублей (за 2021г. - соответственно 10447,2 и 6425,7 млн. рублей).

Объем услуг в сфере телекоммуникаций

в фактически действовавших ценах; млн. рублей

| | 2015 | 2019 | 2020 | 2021 | 2022 |
|--|---------------|---------------|---------------|----------------|----------------|
| Услуги, всего | 7641,0 | 9475,6 | 9899,8 | 10447,2 | 10394,8 |
| из них: | | | | | |
| документальная электросвязь | 2315,9 | 4415,2 | 5060,6 | 5671,3 | 5688,6 |
| местная телефонная и услуги таксофонов всех типов | 497,3 | 355,6 | 325,7 | 308,1 | 290,3 |
| радиосвязь, радиовещание, телевидение и спутниковая связь, проводное вещание | 362,5 | 476,5 | 478,1 | 515,4 | 566,5 |
| мобильная связь | 2984,7 | 2479,8 | 2221,5 | 2140,5 | 2059,5 |
| присоединение и пропуск трафика | 535,8 | 819,0 | 856,7 | 867,0 | 824,0 |
| от взаимодействия операторов почтовой связи с операторами электросвязи | ... | 0,1 | 0,2 | 0,2 | 0,2 |

Объем услуг в сфере телекоммуникаций, оказанных населению

в фактически действовавших ценах; млн. рублей

| | 2015 | 2019 | 2020 | 2021 | 2022 |
|--|---------------|---------------|---------------|---------------|---------------|
| Услуги, всего | 4932,3 | 6065,1 | 6181,6 | 6425,7 | 6688,7 |
| из них: | | | | | |
| документальная электросвязь | 1741,0 | 3547,3 | 3859,8 | 4185,1 | 4510,5 |
| местная телефонная и услуги таксофонов всех типов | 217,3 | 94,3 | 80,4 | 69,0 | 60,1 |
| радиосвязь, радиовещание, телевидение и спутниковая связь, проводное вещание | 82,4 | 69,2 | 57,8 | 48,9 | 74,5 |
| мобильная связь | 2643,2 | 2126,7 | 1966,2 | 1921,3 | 1852,8 |

Объем оказанных населению услуг связи в расчете на одного жителя области в 2022 году составил 8802,3 рубля и по сравнению с 2021 годом увеличился на 6,5%, с 2015 годом - на 44,2%.

¹⁾ Здесь и далее данные приведены по данным Министерства цифрового развития, связи и массовых коммуникаций Российской Федерации

Основные показатели развития телефонной связи общего пользования и мобильной связи

| | на конец года | | | | |
|---|---------------|--------|--------|--------|--------|
| | 2015 | 2019 | 2020 | 2021 | 2022 |
| Число телефонных станций местной телефонной сети, единиц: | | | | | |
| в городской местности | 139 | 150 | 144 | 144 | 147 |
| в сельской местности | 254 | 255 | 254 | 254 | 252 |
| Уровень цифровизации местной телефонной сети, %: | | | | | |
| городская местность | 97,1 | 96,7 | 97,4 | 97,9 | 97,5 |
| сельская местность | 100,0 | 100,0 | 100,0 | 100,0 | 100,0 |
| Число телефонных аппаратов (включая таксофоны) телефонной сети общего пользования, всего, тыс. штук | 123,4 | 96,9 | 91,3 | 83,0 | 79,3 |
| в том числе: | | | | | |
| в городской местности | 105,4 | 84,0 | 79,5 | 72,1 | 69,6 |
| в сельской местности | 18,0 | 12,9 | 11,9 | 10,9 | 9,7 |
| Из общего числа телефонных аппаратов телефонной сети общего пользования число квартирных телефонных аппаратов, всего, тыс. штук | 73,3 | 50,4 | 45,0 | 40,1 | 35,0 |
| в том числе: | | | | | |
| в городской местности | 60,0 | 42,1 | 37,7 | 33,7 | 29,5 |
| в сельской местности | 13,3 | 8,3 | 7,4 | 6,4 | 5,5 |
| Число таксофонов всех типов, штук | 642 | 569 | 569 | 262 | 188 |
| в том числе: | | | | | |
| в городской местности | 107 | 46 | 46 | 1 | 1 |
| в сельской местности | 535 | 523 | 523 | 261 | 187 |
| Число абонентских устройств подвижной радиотелефонной (сотовой) связи, тысяч | 1371,3 | 1309,9 | 1286,2 | 1349,5 | 1280,5 |

Число таксофонов всех типов в 2022 году составило 188 штук, что 28,2% меньше 2021 года и в 3,4 раза - 2015 года.

Основные показатели развития фиксированного и мобильного доступа к сети Интернет

| | на конец года, единиц | | | | |
|--|-----------------------|--------|--------|--------|--------|
| | 2015 | 2019 | 2020 | 2021 | 2022 |
| Число активных абонентов фиксированного доступа к сети Интернет, всего | 85132 | 143491 | 148147 | 147500 | 152126 |
| из них широкополосного | 81997 | 137114 | 147754 | 147459 | 152117 |
| Число активных абонентов подвижной радиотелефонной связи, использующих услуги доступа к сети Интернет, всего | 639148 | 762205 | 791264 | 840888 | 828756 |
| в том числе широкополосного | 639148 | 751862 | 782084 | 831800 | 821792 |

Число абонентов фиксированного и мобильного доступа к сети Интернет

| | на 100 человек населения, на конец года | | | | |
|--|---|------|-------|-------|-------|
| | 2015 | 2019 | 2020 | 2021 | 2022 |
| Число активных абонентов фиксированного доступа к сети Интернет, всего, единиц | 10,6 | 18,2 | 18,9 | 19,1 | 20,1 |
| из них широкополосного | 10,2 | 17,4 | 18,9 | 19,1 | 20,1 |
| Число активных абонентов подвижной радиотелефонной связи, использующих услуги доступа к сети Интернет, всего, единиц | 79,3 | 96,5 | 101,2 | 108,8 | 109,6 |
| в том числе широкополосного | 79,3 | 95,2 | 100,0 | 107,7 | 108,7 |

Объем Интернет-трафика

| | на конец года, Гбайт | | | | |
|--|----------------------|-----------|-----------|-----------|-----------|
| | 2015 | 2019 | 2020 | 2021 | 2022 |
| Объем информации по сети Интернет (кроме сетей подвижной связи) | 55844321 | 277054001 | 412876450 | 487644718 | 565996133 |
| Объем информации, передаваемой абонентам сети подвижной связи при предоставлении услуг доступа к сети Интернет | 11703464 | 99694088 | 145150163 | 196419055 | 230928994 |

Наличие технических средств спутниковой связи и вещания

| | на конец года | | | | |
|--|---------------|------|------|------|------|
| | 2015 | 2019 | 2020 | 2021 | 2022 |
| Число приемно-передающих и передающих земных станций спутниковой связи и вещания, работающих в сетях связи общего пользования единой сети электросвязи России, всего | 371 | 153 | 280 | 141 | 118 |
| в том числе работающие: | | | | | |
| в системах фиксированной спутниковой службы | 371 | 153 | 279 | 140 | 118 |

МЕТОДОЛОГИЧЕСКИЕ ПОЯСНЕНИЯ

Под информационными и коммуникационными технологиями понимаются технологии, использующие средства микроэлектроники для сбора, хранения, обработки, поиска, передачи и представления данных, текстов, образов и звука.

Интернет – глобальное (всемирное) множество независимых компьютерных сетей, соединенных между собой для обмена информацией по стандартным открытым протоколам.

Фиксированное (проводное и беспроводное) подключение к сети Интернет – модемное подключение через коммутируемую телефонную линию, ISDN-связь, цифровую абонентскую линию (технология xDSL и так далее), другую кабельную связь (включая выделенные линии, оптоволокно и другое), спутниковую связь, фиксированную беспроводную связь, беспроводную локальную сеть и WiMAX.

Мобильное подключение к сети Интернет – доступ к Интернету по сетям подвижной сотовой связи, например, широкополосные CDMA (W-CDMA), универсальная система подвижной электросвязи (UMTS); CDMA2000 1xEV-DO и CDMA 2000 1xEV-DV; LTE и другие виды узкополосного и широкополосного подвижного доступа.

Интранет – распределенная корпоративная вычислительная сеть, базирующаяся на технологиях Интернета и предназначенная для обеспечения доступа сотрудников к корпоративным информационным электронным ресурсам.

Экстранет – расширение Интранета, содержащее выделенные области, к которым разрешен доступ внешним пользователям. Например, частичное предоставление внешним пользователям доступа к корпоративным данным о движении их заказов или о наличии продукции на складе.

Локальная вычислительная сеть соединяет две или более ЭВМ (возможно, разного типа), а также принтеры, сканеры, системы сигнализации (охранной, пожарной) и другое производственное оборудование или периферийные устройства, расположенные в пределах одного или нескольких соседних зданий, и не использует для этого средства связи общего назначения.

Затраты на информационные и коммуникационные технологии представляют собой выраженные в денежной форме фактические расходы организации, связанные с закупкой вычислительной техники и программного обеспечения, оплатой услуг связи, обучением сотрудников разработке и применению ИКТ, оплатой услуг сторонних организаций и специалистов, а также прочие расходы на ИКТ, включая затраты организации на разработку программных средств собственными силами. В составе затрат на ИКТ учитываются текущие и капитальные затраты обследованных организаций (без субъектов малого предпринимательства).

Затраты организаций на продукты и услуги в области информационной безопасности – выраженные в денежной форме фактические расходы, связанные с разработкой, приобретением и технической поддержкой средств защиты информации, созданием (модернизацией), эксплуатацией и выводом из эксплуатации средств и систем обеспечения информационной безопасности.

Затраты на развитие «сквозных» цифровых технологий – совокупность расходов организации на внедрение «сквозных» цифровых технологий для производства товаров и услуг, включая затраты на исследования и разработки в соответствующих областях знаний, приобретение прав на результаты интеллектуальной деятельности, постановку на производство.

НАУКА И ИННОВАЦИИ

раздел 21



Научные исследования

Инновационная деятельность организаций



21. НАУКА И ИННОВАЦИИ

21.1. Научные исследования

Во исполнение Указа Президента Российской Федерации от 7 мая 2018 года №204 «О национальных целях и стратегических задачах развития Российской Федерации на период до 2024 года» утвержден национальный проект «Наука».

В 2022 году в Амурской области научные исследования и разработки выполняли 15 организаций, это научно-исследовательские институты, образовательные организации высшего образования и организации прочих видов экономической деятельности.

Число организаций, выполнявших исследования и разработки

| | 2015 | 2019 | 2020 | 2021 | 2022 |
|---|-----------|-----------|-----------|-----------|-----------|
| Число организаций, единиц | 17 | 17 | 15 | 16 | 15 |
| в том числе: | | | | | |
| научно-исследовательские | 7 | 7 | 5 | 6 | 6 |
| образовательные организации высшего образования | 4 | 4 | 5 | 6 | 5 |
| прочие | 6 | 6 | 5 | 4 | 4 |

Число организаций, выполнявших исследования и разработки по секторам деятельности

| Годы | Организации, всего | в том числе по секторам деятельности | | | |
|------|--------------------|--------------------------------------|---------------------|---------------------|----------------------------|
| | | государственный | предпринимательский | высшего образования | некоммерческих организаций |
| 2010 | 15 | 7 | 3 | 4 | 1 |
| 2011 | 16 | 8 | 3 | 4 | 1 |
| 2012 | 16 | 8 | 3 | 4 | 1 |
| 2013 | 18 | 12 | - | 4 | 2 |
| 2014 | 17 | 12 | - | 4 | 1 |
| 2015 | 17 | 11 | 1 | 4 | 1 |
| 2016 | 17 | 11 | 1 | 4 | 1 |
| 2017 | 17 | 11 | 1 | 4 | 1 |
| 2018 | 18 | 11 | 1 | 5 | 1 |
| 2019 | 17 | 11 | 1 | 4 | 1 |
| 2020 | 15 | 9 | - | 5 | 1 |
| 2021 | 16 | 8 | - | 7 | 1 |
| 2022 | 15 | 8 | - | 6 | 1 |

На конец 2022 года в Амурской области численность персонала, занятого научными исследованиями и разработками, составила 597 человек. Значительно преобладает доля исследователей в общей структуре научно-го персонала – 55,6%, при этом большая часть из них – женщины (54,2%).

Численность персонала, занятого исследованиями и разработками

| | 2015 | 2019 | 2020 | 2021 | 2022 |
|---------------------------------------|------------|------------|------------|------------|------------|
| Численность персонала, человек | 692 | 527 | 512 | 521 | 597 |
| в том числе: | | | | | |
| исследователи | 367 | 275 | 241 | 279 | 332 |
| техники | 83 | 67 | 68 | 62 | 73 |
| вспомогательный персонал | 109 | 79 | 53 | 44 | 54 |
| прочий персонал | 133 | 106 | 150 | 136 | 138 |

Численность исследователей по областям науки

человек

| | Всего | в том числе по областям науки | | | | | |
|-------------------------------------|-------|-------------------------------|-------------|-------------|----------------------|--------------|--------------|
| | | естественные | технические | медицинские | сельскохозяйственные | общественные | гуманитарные |
| Численность исследователей | | | | | | | |
| 2010 | 396 | 136 | 23 | 38 | 165 | 11 | 23 |
| 2011 | 415 | 148 | 10 | 40 | 179 | 16 | 22 |
| 2012 | 457 | 155 | 20 | 40 | 166 | 40 | 36 |
| 2013 | 693 | 214 | 35 | 32 | 166 | 124 | 122 |
| 2014 | 367 | 134 | 3 | 31 | 165 | 16 | 18 |
| 2015 | 367 | 147 | 4 | 33 | 157 | 13 | 13 |
| 2016 | 407 | 143 | 32 | 28 | 128 | 42 | 34 |
| 2017 | 298 | 110 | 33 | 31 | 117 | 2 | 5 |
| 2018 | 288 | 111 | 30 | 29 | 114 | 3 | 1 |
| 2019 | 275 | 107 | 26 | 35 | 93 | 10 | 4 |
| 2020 | 241 | 103 | 9 | 35 | 88 | 3 | 3 |
| 2021 | 279 | 134 | 12 | 57 | 64 | 8 | 4 |
| 2022 | 332 | 121 | 14 | 39 | 75 | 24 | 59 |
| из них имеют ученую степень: | | | | | | | |
| доктора наук | | | | | | | |
| 2010 | 43 | 14 | 3 | 7 | 14 | 1 | 4 |
| 2011 | 39 | 17 | 1 | 9 | 8 | 1 | 3 |
| 2012 | 44 | 16 | 2 | 9 | 8 | 2 | 7 |
| 2013 | 63 | 17 | 3 | 9 | 10 | 8 | 16 |
| 2014 | 41 | 12 | - | 10 | 10 | 3 | 6 |
| 2015 | 38 | 13 | - | 11 | 9 | 2 | 3 |
| 2016 | 39 | 12 | 3 | 11 | 4 | 1 | 8 |
| 2017 | 30 | 10 | 2 | 11 | 4 | 1 | 2 |
| 2018 | 24 | 8 | 2 | 10 | 3 | - | 1 |
| 2019 | 30 | 11 | 4 | 10 | 3 | 1 | 1 |
| 2020 | 24 | 7 | 2 | 10 | 4 | - | 1 |
| 2021 | 27 | 9 | 2 | 11 | 2 | 3 | - |
| 2022 | 45 | 10 | 1 | 12 | 3 | 7 | 12 |
| кандидата наук | | | | | | | |
| 2010 | 171 | 75 | 10 | 25 | 43 | 8 | 10 |
| 2011 | 186 | 82 | 6 | 23 | 52 | 12 | 11 |
| 2012 | 199 | 86 | 6 | 24 | 50 | 20 | 13 |
| 2013 | 370 | 111 | 17 | 21 | 56 | 93 | 72 |
| 2014 | 162 | 72 | 1 | 20 | 56 | 7 | 6 |
| 2015 | 154 | 74 | 1 | 20 | 46 | 8 | 5 |
| 2016 | 202 | 83 | 10 | 15 | 33 | 37 | 24 |
| 2017 | 128 | 68 | 8 | 19 | 30 | 1 | 2 |
| 2018 | 119 | 68 | 8 | 16 | 26 | 1 | - |
| 2019 | 121 | 64 | 6 | 20 | 22 | 6 | 3 |
| 2020 | 109 | 59 | 6 | 19 | 21 | 2 | 2 |
| 2021 | 151 | 92 | 6 | 35 | 11 | 4 | 3 |
| 2022 | 184 | 73 | 7 | 24 | 23 | 16 | 41 |

Численность исследователей по возрастным группам

человек

| | Всего | в том числе в возрасте (полных лет) | | | | | | |
|-----------------------------------|-------|-------------------------------------|-------|-------|-------|-------|-------|-------------|
| | | до 29 лет (включительно) | 30-39 | 40-49 | 50-54 | 55-59 | 60-69 | 70 и старше |
| Численность исследователей | | | | | | | | |
| 2010 | 396 | 84 | 109 | 62 | 31 | 44 | 34 | 32 |
| 2011 | 415 | 86 | 119 | 66 | 32 | 48 | 36 | 28 |
| 2012 | 457 | 99 | 126 | 80 | 35 | 56 | 35 | 26 |
| 2013 | 693 | 101 | 197 | 174 | 82 | 69 | 40 | 30 |
| 2014 | 367 | 62 | 89 | 60 | 34 | 36 | 53 | 33 |
| 2015 | 367 | 63 | 96 | 61 | 32 | 25 | 59 | 31 |
| 2016 | 407 | 63 | 99 | 83 | 45 | 30 | 59 | 28 |
| 2017 | 298 | 31 | 81 | 61 | 25 | 25 | 46 | 29 |

НАУЧНЫЕ ИССЛЕДОВАНИЯ И ИННОВАЦИИ

| | Всего | в том числе в возрасте (полных лет) | | | | | | |
|------------------------------|-------|-------------------------------------|-------|-------|-------|-------|-------|----------------|
| | | до 29 лет (включительно) | 30-39 | 40-49 | 50-54 | 55-59 | 60-69 | 70 и старше |
| 2018 | 288 | 31 | 74 | 64 | 15 | 33 | 43 | 28 |
| 2019 | 275 | 33 | 78 | 67 | 19 | 21 | 39 | 18 |
| 2020 | 241 | 28 | 70 | 58 | 15 | 16 | 34 | 20 |
| 2021 | 279 | 22 | 70 | 55 | 31 | 42 | 39 | 20 |
| 2022 | 332 | 31 | 112 | 85 | 23 | 20 | 35 | 26 |
| из них имеют ученую степень: | | | | | | | | |
| доктора наук | | | | | | | | |
| 2010 | 43 | - | 1 | 8 | 3 | 9 | 9 | 13 |
| 2011 | 39 | - | 2 | 7 | 4 | 9 | 5 | 12 |
| 2012 | 44 | - | 1 | 11 | 5 | 11 | 5 | 11 |
| 2013 | 63 | - | 6 | 13 | 7 | 16 | 12 | 9 |
| 2014 | 41 | - | 1 | 8 | 6 | 3 | 13 | 10 |
| 2015 | 38 | - | 1 | 9 | 4 | 2 | 13 | 9 |
| 2016 | 39 | - | - | 9 | 7 | 3 | 13 | 7 |
| 2017 | 30 | - | 1 | 8 | 3 | 2 | 8 | 8 |
| 2018 | 24 | - | - | 3 | 2 | 3 | 8 | 8 |
| 2019 | 30 | - | 1 | 5 | 4 | 3 | 8 | 9 |
| 2020 | 24 | - | - | 2 | 2 | 3 | 7 | 10 |
| 2021 | 27 | - | 1 | 3 | 3 | 3 | 6 | 11 |
| 2022 | 45 | - | 3 | 9 | 11 | 2 | 10 | 10 |
| кандидата наук | | | | | | | | |
| 2010 | 171 | 8 | 61 | 27 | 22 | 22 | 14 | 17 |
| 2011 | 186 | 15 | 65 | 31 | 19 | 26 | 15 | 15 |
| 2012 | 199 | 15 | 72 | 39 | 17 | 30 | 14 | 12 |
| 2013 | 370 | 20 | 119 | 108 | 47 | 37 | 20 | 19 |
| 2014 | 162 | 8 | 52 | 32 | 18 | 16 | 20 | 16 |
| 2015 | 154 | 6 | 51 | 33 | 15 | 11 | 25 | 13 |
| 2016 | 202 | 4 | 62 | 56 | 25 | 17 | 27 | 11 |
| 2017 | 128 | 2 | 42 | 30 | 12 | 10 | 18 | 14 |
| 2018 | 119 | 2 | 37 | 32 | 6 | 13 | 19 | 10 |
| 2019 | 121 | 2 | 34 | 38 | 8 | 9 | 22 | 8 |
| 2020 | 109 | 1 | 25 | 37 | 7 | 11 | 19 | 9 |
| 2021 | 151 | 3 | 32 | 32 | 22 | 33 | 21 | 8 |
| 2022 | 184 | - | 74 | 61 | 8 | 12 | 16 | 13 |

Основной формой подготовки научных и научно-педагогических кадров высшей квалификации является аспирантура и докторантура. Численность аспирантов в 2022 году увеличилась по сравнению с 2021 годом на 22,4% и составила 213 человек. В аспирантуру по различным отраслям науки был принят 71 специалист.

Основные показатели деятельности аспирантуры

| Годы | Число организаций, ведущих подготовку аспирантов | Численность аспирантов, человек | Прием в аспирантуру, человек | Выпуск из аспирантуры, человек | в том числе с защитой диссертации |
|------|--|---------------------------------|------------------------------|--------------------------------|-----------------------------------|
| 2010 | 7 | 435 | 145 | 104 | 21 |
| 2011 | 7 | 395 | 121 | 82 | 24 |
| 2012 | 7 | 336 | 86 | 72 | 28 |
| 2013 | 7 | 277 | 75 | 82 | 14 |
| 2014 | 7 | 265 | 77 | 57 | 6 |
| 2015 | 7 | 233 | 66 | 57 | 9 |
| 2016 | 6 | 217 | 59 | 46 | 10 |
| 2017 | 6 | 215 | 59 | 31 | 7 |
| 2018 | 6 | 197 | 49 | 43 | 5 |
| 2019 | 5 | 192 | 45 | 24 | - |
| 2020 | 5 | 183 | 56 | 33 | 2 |
| 2021 | 5 | 174 | 58 | 36 | 6 |
| 2022 | 5 | 213 | 71 | 41 | 7 |

Выпуск из аспирантуры по направлениям подготовки

| | 2018 | 2019 | 2020 | 2021 | 2022 |
|--|-----------|-----------|-----------|-----------|-----------|
| Всего | 36 | 24 | 33 | 36 | 41 |
| в том числе по направлениям подготовки: | | | | | |
| физика и астрономия | 1 | - | 1 | 1 | - |
| наука о Земле | 2 | - | - | - | - |
| химия | - | - | - | - | 1 |
| биологические науки | 4 | 1 | 1 | - | 1 |
| информатика и вычислительная техника | - | 1 | - | - | 1 |
| электро-и теплоэнергетика | - | 2 | 1 | 1 | - |
| промышленная экология и биотехнологии | - | - | 2 | 1 | 5 |
| фундаментальная медицина | 3 | 2 | 4 | 4 | 2 |
| клиническая медицина | 8 | 2 | 6 | 11 | 7 |
| науки о здоровье и профилактическая медицина | 2 | 1 | 1 | 1 | 1 |
| сельское, лесное и рыбное хозяйство | 3 | 1 | 1 | 4 | 4 |
| ветеринария и зоотехния | 4 | 3 | 4 | 3 | 3 |
| юриспруденция | - | - | 3 | - | 3 |
| экономика и управление | 3 | - | - | 1 | 2 |
| образование и педагогические науки | 2 | 1 | 6 | 6 | 2 |
| языкознание и литературоведение | 1 | 6 | 3 | 2 | 7 |
| история и археология | 1 | 3 | - | - | - |
| философия, этика и религиоведение | 2 | 1 | - | 1 | 2 |

Основные показатели деятельности докторантуры

| | 2015 | 2019 | 2020 | 2021 | 2022 |
|---|------|------|------|------|------|
| Число организаций, ведущих подготовку докторантов, единиц | 1 | - | - | - | - |
| Численность докторантов, человек | - | - | - | - | - |
| Прием в докторантуру, человек | - | - | - | - | - |
| Выпуск из докторантуры, человек | 1 | - | - | - | - |
| из него с защитой диссертации, человек | - | - | - | - | - |

Затраты на исследования и разработки в организациях Амурской области в 2022 году по сравнению с 2021 годом увеличились в 1,3 раза и составили 994,8 млн. рублей. В структуре затрат на науку в основном преобладают внутренние затраты (991,8 млн. рублей, или 99,7%), на внешние приходилось всего 0,3% (3,0 млн. рублей). Основная доля внутренних затрат приходится на расходы по оплате труда персонала научных организаций – 50,9%. Доля капитальных затрат в составе внутренних незначительна – 5,6%.

Внутренние затраты на исследования и разработки по видам затрат

| | 2015 | 2019 | 2020 | 2021 | 2022 |
|---|--------------|--------------|--------------|--------------|--------------|
| Внутренние затраты, всего | 491,0 | 677,3 | 677,7 | 752,4 | 991,8 |
| Внутренние текущие затраты | 476,2 | 595,8 | 665,9 | 731,4 | 936,2 |
| в том числе: | | | | | |
| затраты на оплату труда | 274,7 | 342,8 | 382,9 | 427,4 | 505,1 |
| страховые взносы | 78,7 | 97,9 | 107,9 | 120,1 | 139,9 |
| затраты на приобретение оборудования | 4,7 | 15,4 | 12,9 | 36,4 | 79,8 |
| другие материальные затраты | 42,8 | 44,9 | 66,9 | 49,7 | 81,6 |
| прочие текущие затраты | 75,3 | 94,8 | 95,3 | 97,8 | 129,8 |
| Капитальные затраты | 14,8 | 81,5 | 11,8 | 21,0 | 55,6 |
| в том числе: | | | | | |
| земельные участки и здания | 0,3 | - | - | - | - |
| оборудование | 13,5 | 75,3 | 6,6 | 19,4 | 29,0 |
| объекты, относящиеся к интеллектуальной собственности и продуктам интеллектуальной деятельности | - | 0,0 | - | 0,1 | - |
| прочие капитальные затраты | 1,0 | 6,2 | 5,2 | 1,5 | 26,6 |

Среди источников финансирования научных исследований и разработок традиционно преобладают средства федерального бюджета. В 2022 году доля средств федерального бюджета в объеме внутренних затрат на исследования и разработки составила 62,1% против 67,3% в 2021 году (в 2015г. – 73,2%). Удельный вес

НАУЧНЫЕ ИССЛЕДОВАНИЯ И ИННОВАЦИИ

собственных средств организаций, занимающихся научными исследованиями и разработками, в объеме внутренних затрат составил 29,8% против 21,1% в 2021 году (в 2015г. – 18,0%).

Внутренние затраты на исследования и разработки по источникам финансирования

| | млн. рублей | | | | |
|--|--------------|--------------|--------------|--------------|--------------|
| | 2015 | 2019 | 2020 | 2021 | 2022 |
| Всего | 491,0 | 677,3 | 677,7 | 752,4 | 991,8 |
| в том числе по источникам финансирования: | | | | | |
| собственные средства научных организаций | 88,6 | 121,6 | 130,0 | 158,6 | 295,3 |
| средства федерального бюджета | 359,3 | 494,5 | 461,7 | 506,1 | 616,4 |
| средства бюджетов субъектов Российской Федерации и местных бюджетов | 13,4 | 9,6 | 19,4 | 22,0 | 20,3 |
| средства внебюджетных фондов | 4,7 | - | - | - | - |
| средства организаций государственного сектора | 2,0 | 4,9 | 3,5 | - | - |
| средства организаций предпринимательского сектора | 18,4 | 37,9 | 47,8 | 59,0 | 51,5 |
| средства организаций сектора высшего образования | 1,1 | - | - | - | - |
| средства частных некоммерческих организаций | 0,8 | - | - | - | - |
| средства иностранных источников | 2,7 | 3,9 | 5,8 | 0,1 | 2,7 |
| средства фондов поддержки научной, научно-технической и инновационной деятельности | - | 4,9 | 9,5 | 6,6 | 5,6 |

Внутренние текущие затраты на исследования и разработки по видам работ и областям науки

| | Всего | в том числе по областям науки | | | | | |
|-----------------------------------|-------|-------------------------------|-------------|-------------|----------------------|--------------|--------------|
| | | естественные | технические | медицинские | сельскохозяйственные | общественные | гуманитарные |
| Внутренние текущие затраты | | | | | | | |
| 2010 | 342,5 | 168,8 | 8,2 | 49,3 | 111,8 | 1,2 | 3,2 |
| 2015 | 476,2 | 213,5 | 9,6 | 54,0 | 178,9 | 8,7 | 11,5 |
| 2016 | 443,8 | 200,2 | 29,9 | 51,2 | 148,6 | 9,3 | 4,6 |
| 2017 | 455,0 | 215,7 | 28,4 | 42,2 | 146,9 | 11,9 | 9,9 |
| 2018 | 566,1 | 229,3 | 43,1 | 52,0 | 206,7 | 21,3 | 13,7 |
| 2019 | 595,8 | 223,2 | 39,7 | 74,1 | 218,3 | 26,3 | 14,2 |
| 2020 | 665,9 | 252,4 | 25,3 | 92,6 | 268,4 | 19,8 | 7,4 |
| 2021 | 731,4 | 270,5 | 29,8 | 105,7 | 288,2 | 23,3 | 13,9 |
| 2022 | 936,2 | 322,3 | 30,4 | 107,0 | 418,3 | 16,9 | 41,3 |
| в том числе по видам работ: | | | | | | | |
| фундаментальные исследования | | | | | | | |
| 2010 | 256,1 | 160,5 | 1,7 | 48,5 | 42,4 | 0,9 | 2,1 |
| 2015 | 362,9 | 205,2 | - | 54,0 | 92,2 | 4,4 | 7,1 |
| 2016 | 342,7 | 184,3 | 13,9 | 51,2 | 84,4 | 5,9 | 3,0 |
| 2017 | 345,6 | 189,2 | 15,6 | 42,3 | 86,0 | 7,1 | 5,4 |
| 2018 | 436,1 | 219,9 | 28,7 | 52,0 | 120,5 | 8,4 | 6,6 |
| 2019 | 458,8 | 202,2 | 23,7 | 74,1 | 132,6 | 16,3 | 9,9 |
| 2020 | 505,3 | 221,9 | 11,7 | 83,7 | 170,5 | 12,9 | 4,6 |
| 2021 | 549,7 | 251,2 | 13,6 | 77,8 | 184,7 | 13,3 | 9,1 |
| 2022 | 703,3 | 302,0 | 9,2 | 80,0 | 283,8 | 9,6 | 18,7 |
| прикладные исследования | | | | | | | |
| 2010 | 74,4 | 8,0 | 2,8 | 0,6 | 62,8 | 0,2 | - |
| 2015 | 84,2 | 8,3 | 9,6 | - | 61,1 | 3,4 | 1,8 |
| 2016 | 70,5 | 14,0 | 9,7 | - | 42,9 | 2,9 | 1,0 |
| 2017 | 86,8 | 26,3 | 8,1 | - | 43,3 | 4,6 | 4,5 |
| 2018 | 99,2 | 9,2 | 11,2 | - | 61,1 | 10,6 | 7,1 |
| 2019 | 100,2 | 20,2 | 12,9 | - | 53,8 | 9,0 | 4,3 |
| 2020 | 152,9 | 30,1 | 11,6 | 8,9 | 92,6 | 6,9 | 2,8 |
| 2021 | 157,7 | 19,3 | 15,0 | 27,9 | 80,8 | 9,9 | 4,8 |
| 2022 | 194,5 | 20,3 | 20,8 | 27,0 | 96,5 | 7,3 | 22,6 |
| разработки | | | | | | | |
| 2010 | 12,0 | 0,4 | 3,7 | 0,2 | 6,5 | 0,1 | 1,1 |
| 2015 | 29,1 | 0,0 | - | - | 25,6 | 0,9 | 2,6 |
| 2016 | 30,6 | 1,9 | 6,4 | - | 21,3 | 0,5 | 0,5 |

НАУЧНЫЕ ИССЛЕДОВАНИЯ И ИННОВАЦИИ

| | Всего | в том числе по областям науки | | | | | |
|------|-------|-------------------------------|-------------|-------------|----------------------|--------------|--------------|
| | | естественные | технические | медицинские | сельскохозяйственные | общественные | гуманитарные |
| 2017 | 22,6 | 0,2 | 4,7 | - | 17,6 | 0,1 | - |
| 2018 | 30,8 | 0,2 | 3,2 | - | 25,1 | 2,3 | - |
| 2019 | 36,8 | 0,8 | 3,1 | - | 31,9 | 1,0 | - |
| 2020 | 7,7 | 0,4 | 2,0 | - | 5,3 | - | - |
| 2021 | 24,0 | - | 1,2 | - | 22,8 | - | - |
| 2022 | 38,4 | - | 0,4 | - | 38,0 | - | - |

Внутренние затраты на научные исследования и разработки по социально-экономическим целям

| | млн. рублей | | | |
|---|--------------|--------------|--------------|--------------|
| | 2019 | 2020 | 2021 | 2022 |
| Внутренние затраты на исследования и разработки, всего | 677,3 | 677,7 | 752,4 | 991,8 |
| в том числе по социально-экономическим целям: | | | | |
| Развитие экономики | 242,6 | 267,7 | 288,6 | 418,7 |
| в том числе: | | | | |
| сельское хозяйство, лесоводство, рыболовство | 240,7 | 267,7 | 288,2 | 418,3 |
| транспорт | - | - | 0,4 | 0,4 |
| промышленное производство | 1,9 | - | - | - |
| Социальные цели | 175,9 | 112,7 | 135,0 | 173,1 |
| в том числе: | | | | |
| охрана окружающей среды | 13,7 | 11,7 | 16,4 | 15,4 |
| охрана здоровья населения | 155,2 | 100,8 | 118,6 | 157,7 |
| социальное развитие и общественные структуры | 7,0 | - | - | - |
| Общее развитие науки | 252,3 | 291,5 | 325,2 | 192,4 |
| Исследование и использование Земли и атмосферы | - | - | - | 203,3 |
| Использование космоса в мирных целях | 1,5 | - | - | - |
| Другие цели | 5,0 | 5,8 | 3,6 | 4,3 |

Внутренние затраты на исследования и разработки по секторам деятельности

| | млн. рублей | | | |
|---------------------------------------|--------------|--------------|--------------|--------------|
| | 2019 | 2020 | 2021 | 2022 |
| Всего | 677,3 | 677,7 | 752,4 | 991,8 |
| в том числе по секторам деятельности: | | | | |
| государственный | 539,8 | 525,2 | 383,5 | 451,3 |
| предпринимательский | - | - | - | - |
| высшего образования | 124,7 | 151,0 | 365,4 | 537,7 |
| некоммерческих организаций | 1,4 | 1,5 | 3,5 | 2,8 |
| прочие | 11,4 | - | - | - |

Результатом научных исследований и разработок является создание и использование передовых производственных технологий.

Число разработанных передовых производственных технологий за 2022 год

| | Число технологий | Число разработанных передовых производственных технологий с использованием запатентованных изобретений |
|--|------------------|--|
| Все передовые производственные технологии | 5 | - |
| в том числе: | | |
| Проектирование и инжиниринг | 1 | - |
| Технологии автоматизированной идентификации, наблюдения и/или контроля | 1 | - |
| Связь, управление и геоматика | 2 | - |
| «Зеленые» технологии | 1 | - |

Число используемых передовых производственных технологий в 2022 году по продолжительности периода их использования

| | Число технологий | из них технологии, используемые в течение, лет | | | | Число запатентованных изобретений в используемых технологиях |
|--|------------------|--|---------------|---------------|------------------|--|
| | | до 1 года | от 1 до 3 лет | от 4 до 5 лет | от 6 и более лет | |
| Все передовые производственные технологии | 745 | 77 | 207 | 86 | 375 | 8 |
| в том числе: | | | | | | |
| Проектирование и инжиниринг | 37 | 3 | 10 | 5 | 19 | 2 |
| Производство, обработка, транспортировка и сборка | 69 | 15 | 6 | 9 | 39 | 1 |
| Технологии автоматизированной идентификации, наблюдения и/или контроля | 47 | 19 | 11 | 4 | 13 | - |
| Технологии промышленных вычислений и больших данных | 49 | 8 | 23 | 7 | 11 | - |
| Связь, управление и геоматика | 355 | 23 | 92 | 26 | 214 | 2 |
| Производственная информационная система и автоматизация управления производством | 139 | 9 | 48 | 28 | 54 | 3 |
| Передовые методы организации и управления производством | 35 | - | 11 | 3 | 21 | - |
| «Зеленые» технологии | 14 | - | 6 | 4 | 4 | - |

21.2. Инновационная деятельность организаций

Инновационная деятельность - предмет особого внимания общества и государства. Она предполагает целый комплекс научных, технологических, организационных, финансовых и коммерческих мероприятий, которые в своей совокупности приводят к инновациям. Поэтому для регулирования инновационной деятельности требуется наличие информации, необходимой для анализа и принятия эффективных управленческих решений.

Одним из критериев оценки инновационного развития региональной экономики является число организаций, осуществляющих инновации, и рассчитываемый на этой базе показатель уровня инновационной активности. В 2022 году уровень инновационной активности организаций области составил 6,8%, что на 0,9 процентного пункта выше уровня предыдущего года. Аналогично по сравнению с предыдущим годом в 2,1 раза увеличился объем затрат на инновационную деятельность, составив 3374,7 млн. рублей.

Реализация инновационных проектов напрямую зависит от финансовых возможностей хозяйствующих субъектов. В 2022 году инновационная деятельность организаций была на 62,4% профинансирована за счет собственных средств организаций, из средств федерального бюджета – 24,8%, за счет средств бюджетов субъекта Российской Федерации и местных бюджетов – 10,5%.

Инновационная активность организаций¹⁾

| | 2015 | 2019 | 2020 | 2021 | 2022 |
|---|------|------|------|------|------|
| Уровень инновационной активности организаций ²⁾ | 5,4 | 5,1 | 6,7 | 5,9 | 6,8 |
| Удельный вес организаций, осуществлявших технологические инновации, в общем числе обследованных организаций ²⁾ , % | 4,8 | 13,8 | 11,7 | 11,3 | 9,3 |

¹⁾ По данным годовой формы № 4-инновации «Сведения об инновационной деятельности организации»

²⁾ Показатель рассчитан в соответствии с международными рекомендациями по статистическому измерению инноваций, реализуемому ОЭСР совместно с Евростатом (Руководство Осло). С 2010 до 2017 года в соответствии с 3 редакцией Руководства Осло, начиная с пересчета за 2017г. в соответствии с 4 редакцией Руководства Осло

Руководство Осло – (Oslo Manual: Guidelines for Collecting, Reporting and Using Data on Innovation) – основные методологические принципы статистического измерения инновационной деятельности, подготовленные ОЭСР и Евростатом и признанные в качестве международного стандарта в области статистики инноваций. Руководство Осло содержит конкретные рекомендации, объединяющее указания по сбору и интерпретации инновационных индикаторов с учетом возможности межстрановых сопоставлений. Последняя версия Руководства Осло (четвертая по счету) издана в 2018г. Методология расчета показателя утверждена приказом Росстата от 20.12.2019 № 788

Основные показатели инновационной деятельности организаций

| | 2015 | 2019 | 2020 | 2021 | 2022 |
|---|-----------------|-----------------|-----------------|-----------------|-----------------|
| Отгружено товаров собственного производства, выполнено работ и услуг собственными силами, млн. рублей | 196748,2 | 237316,6 | 319250,8 | 373962,3 | 424048,6 |
| из них инновационные товары, работы, услуги, млн. рублей | 5485,2 | 2560,5 | 2420,2 | 1916,6 | 1076,2 |
| Удельный вес инновационных товаров, работ, услуг в общем объеме отгруженных товаров, выполненных работ, услуг, % | 2,8 | 1,1 | 0,8 | 0,5 | 0,3 |
| Затраты на инновационную деятельность ¹⁾ , млн. рублей | 3731,4 | 2507,8 | 1175,3 | 1589,2 | 3374,7 |
| Удельный вес затрат на технологические инновации в общем объеме отгруженных товаров, выполненных работ, услуг, % | 1,9 | 0,9 | 0,1 | 0,2 | 0,6 |
| Удельный вес малых предприятий, осуществлявших технологические инновации, в общем числе обследованных малых предприятий ²⁾ , % | 1,5 | 2,3 | - | 3,36 | - |
| Удельный вес инновационных товаров, работ, услуг в общем объеме отгруженных товаров, выполненных работ, услуг малых предприятий ²⁾ , % | 0,20 | 0,10 | - | 0,15 | - |

Затраты на инновационную деятельность организаций по видам инновационной деятельности

| | млн. рублей | | | |
|--|---------------|---------------|---------------|---------------|
| | 2019 | 2020 | 2021 | 2022 |
| Общие (капитальные и текущие) затраты на инновационную деятельность | 2507,8 | 1175,3 | 1589,2 | 3374,7 |
| исследование и разработка новых продуктов, услуг и методов их производства (передачи), новых производственных процессов | 993,4 | 85,5 | 436,2 | 688,5 |
| приобретение машин, оборудования, прочих основных средств, связанных с инновационной деятельностью | 551,4 | 188,8 | 296,0 | 1649,2 |
| маркетинг и создание бренда | 75,0 | - | 0,8 | 0,0 |
| обучение и подготовка персонала, связанные с инновационной деятельностью | 34,4 | 4,8 | 10,2 | 9,8 |
| дизайн | 2,9 | 0,4 | - | - |
| инжиниринг | 4,7 | 18,5 | 11,8 | 380,2 |
| разработка и приобретение программ для ЭВМ и баз данных, связанных с инновационной деятельностью | 59,7 | 35,3 | 29,4 | 8,1 |
| приобретение прав на патенты (отчуждение), лицензий на использование изобретений, промышленных образцов, полезных моделей, селекционных достижений, топологий интегральных микросхем и т. п.; патентование (регистрация) результатов интеллектуальной деятельности, поддержание действующих патентов | 0,2 | 0,2 | 0,7 | 0,6 |
| планирование, разработка и внедрение новых методов ведения бизнеса, организации рабочих мест и организации внешних связей | 298,4 | 0,9 | 1,7 | 287,9 |
| прочие затраты, связанные с осуществлением инновационной деятельности | 487,7 | 840,8 | 802,4 | 350,4 |

Затраты на инновационную деятельность организаций по источникам финансирования

| | млн. рублей | | | |
|---|---------------|---------------|---------------|---------------|
| | 2019 | 2020 | 2021 | 2022 |
| Общие (капитальные и текущие) затраты на инновационную деятельность, всего | 2507,8 | 1175,3 | 1589,2 | 3374,7 |
| в том числе по источникам финансирования: | | | | |
| собственные средства организации | 1483,9 | 990,2 | 1103,3 | 2107,0 |
| средства федерального бюджета | 24,4 | 144,7 | 368,2 | 837,3 |
| средства бюджетов субъекта Российской Федерации и местных бюджетов | 0,8 | 15,8 | 68,4 | 355,2 |
| средства фондов поддержки научной, научно технической инновационной деятельности | - | - | - | - |
| иностранные инвестиции | - | - | 31,9 | - |
| прочие средства | 998,7 | 24,6 | 17,4 | 75,2 |

¹⁾ До 2019г. - затраты на технологические инновации. Начиная с отчета за 2019г. сведения о затратах формируются по двум типам инноваций - продуктовым и процессным (в соответствии с новой редакцией международного руководства по статистическому измерению инноваций, реализуемому ОЭСР совместно с Евростатом (четвертая редакция Руководства Осло)

²⁾ По данным формы федерального статистического наблюдения № 2-МП инновация «Сведения об инновационной деятельности малого предприятия», без учета микропредприятий (1 раз в 2 года за нечетные года)

**Затраты на инновационную деятельность организаций
по видам инновационной и экономической деятельности в 2022 году**

| | Всего, млн. рублей | в том числе по видам инновационной деятельности | | | | | | | | | |
|--|--------------------------|---|--|---|--|-------------|-----------------|--|---|---|--|
| | | иссле- дование и разра- ботка новых продук- тов, услуг и методов их про- извод- ства (переда- чи), новых произ- вод- ствен- ных процес- сов | приобре- тение машин, оборудо- вания, прочих основных средств, связанных с иннова- ционной деятель- ностью | мар- кетинг и созда- ние брен- да | обуче- ние и подго- товка персо- нала, связан- ные с ин- новаци- ями | ди- зайн | инжи- ниринг | разработ- ка и при- обретение программ для ЭВМ и баз данных, связан- ных с иннова- ционной деятель- ностью | приобрете- ние прав на патенты (отчужде- ние), лицен- зий на ис- пользование изобретений, промышлен- ных образ- цов, полез- ных моделей, селекцион- ных дости- жений, топологий интеграль- ных микро- схем и т. п.; патентование | планиро- вание, разработ- ка и внедре- ние но- вых методов ведения бизнеса, организа- ции рабочих мест и организа- ции внешних связей | прочие затраты, связанные с осу- ществле- нием иннова- ционной деятель- ности |
| Всего | 3374,7 | 688,5 | 1649,2 | 0,0 | 9,8 | - | 380,2 | 8,1 | 0,6 | 287,9 | 350,4 |
| в том числе по видам экономической деятельности: | | | | | | | | | | | |
| Сельское хозяйство | 104,3 | - | 100,6 | - | - | - | - | 3,7 | - | - | - |
| Обрабатывающие производства | 384,2 | - | 65,6 | - | - | - | - | - | - | - | 318,6 |
| Обеспечение электрической энергией, газом и паром; кондиционирование воздуха | 302,9 | 8,0 | 283,7 | - | 9,3 | - | - | - | - | 1,9 | - |
| Водоснабжение; водоотведение, организация сбора и утилизации отходов, деятельность по ликвидации загрязнений | - | - | - | - | - | - | - | - | - | - | - |
| Строительство | 565,4 | 1,1 | 564,3 | - | - | - | - | - | - | - | - |
| Транспортировка и хранение | 889,9 | 668,7 | 31,8 | - | - | - | 189,4 | 0,0 | - | - | - |
| Деятельность в сфере телекоммуникаций | 194,8 | - | 3,7 | - | 0,2 | - | 190,8 | 0,1 | - | - | - |
| Деятельность в области информационных технологий | - | - | - | - | - | - | - | - | - | - | - |

НАУЧНЫЕ ИССЛЕДОВАНИЯ И ИННОВАЦИИ

| | Всего, млн. рублей | в том числе по видам инновационной деятельности | | | | | | | | | |
|---|--------------------------|---|---|---|--|-------------|---------------|--|---|--|---|
| | | иссле- дование и разра- ботка новых продук- тов, услуг и методов их про- извод- ства (переда- чи), новых произ- вод- ствен- ных процес- сов | приобре- тение машин, оборудо- вания, прочих основных средств, связа- нных с иннова- ционной деятель- ностью | мар- кетинг и созда- ние брен- да | обуче- ние и подго- товка персо- нала, связа- нные с ин- новаци- ями | ди- зайн | инжи- нинг | разработ- ка и при- обретение программ для ЭВМ и баз данных, связа- нных с иннова- ционной деятель- ностью | приобре- ние прав на патенты (отчужде- ние), лицен- зий на ис- пользование изобретений, промышлен- ных образ- цов, полез- ных моделей, селекцион- ных дости- жений, топологий интеграль- ных микро- схем и т. п.; патентование | планиро- вание, разработ- ка и внедре- ние но- вых методов ведения бизнеса, организа- ции рабочих мест и организа- ции внешних связей | прочие затраты, связа- нные с осу- ществле- нием иннова- ционной деятель- ности |
| Деятельность головных офисов; кон- сультирова- ние по во- просам управления | - | - | - | - | - | - | - | - | - | - | - |
| Деятельность в области здравоохра- нения | 645,1 | 10,6 | 599,5 | 0,0 | 0,3 | - | - | 2,7 | 0,1 | 0,1 | 31,8 |
| Другие виды экономиче- ской дея- тельности | 288,1 | 0,1 | - | 0,0 | - | - | - | 1,6 | 0,5 | 285,9 | - |

**Объем инновационных товаров, работ и услуг организаций
по видам экономической деятельности¹⁾**

| | Отгружено товаров собственного производства, выполнено работ и услуг собственными силами, млн. рублей | | | | из них инновационных товаров, работ, услуг | | | | Удельный вес инноваци- онных товаров, работ, услуг в общем объеме отгруженных товаров, выполненных работ, услуг, % | | | |
|--|--|-----------------|-----------------|-----------------|--|---------------|---------------|---------------|---|------------|------------|------------|
| | 2019 ²⁾ | 2020 | 2021 | 2022 | 2019 | 2020 | 2021 | 2022 | 2019 | 2020 | 2021 | 2022 |
| Всего по обследуемым видам экономической деятельности в сфере инноваций | 237316,6 | 319250,8 | 373962,3 | 424048,6 | 2560,5 | 2420,2 | 1916,6 | 1076,2 | 1,1 | 0,8 | 0,5 | 0,3 |
| в том числе по видам эко- номической деятельно- сти: | | | | | | | | | | | | |
| По организациям про- мышленного производ- ства | 135813,9 | 150763,6 | 154032,3 | 176629,8 | 534,3 | 791,1 | 796,1 | 352,7 | 0,4 | 0,5 | 0,5 | 0,2 |

¹⁾ По данным Общероссийского классификатора видов экономической деятельности (ОКВЭД2 ОК 029-2014 (КДЕС Ред. 2))

²⁾ Начиная с 2019г. в наблюдение включены организации с видами экономической деятельности, входящими в разделы F. H. Q общероссийского классификатора видов экономической деятельности

НАУЧНЫЕ ИССЛЕДОВАНИЯ И ИННОВАЦИИ

| | Отгружено товаров собственного производства, выполнено работ и услуг собственными силами, млн. рублей | | | | из них инновационных товаров, работ, услуг | | | | Удельный вес инновационных товаров, работ, услуг в общем объеме отгруженных товаров, выполненных работ, услуг, % | | | |
|---|---|----------------|----------------|----------------|--|---------------|--------------|--------------|--|-------------|-------------|------------|
| | 2019 ²⁾ | 2020 | 2021 | 2022 | 2019 | 2020 | 2021 | 2022 | 2019 | 2020 | 2021 | 2022 |
| Добыча полезных ископаемых; обрабатывающие производства; обеспечение электрической энергией, газом и паром, кондиционирование воздуха (за исключением торговли электроэнергией; торговли газообразным топливом, подаваемым по распределительным сетям; торговли паром и горячей водой (тепловой энергией)); водоснабжение, водоотведение, организация сбора и утилизации отходов, деятельность по ликвидации загрязнений | 135813,9 | 150763,6 | 154032,3 | 176629,8 | 534,3 | 791,1 | 796,1 | 352,7 | 0,4 | 0,5 | 0,5 | 0,2 |
| По организациям сферы услуг | 13681,1 | 10924,3 | 49799,9 | 25995,4 | 2009,5 | 1629,1 | 991,8 | 527,1 | 14,7 | 14,9 | 10,5 | 5,6 |
| Деятельность издательская; деятельность в сфере телекоммуникаций; разработки компьютерного программного обеспечения, консультационные услуги в данной области и другие сопутствующие услуги; деятельность в области информационных технологий; в области права и бухгалтерского учета; деятельность головных офисов; консультирование по вопросам управления; деятельность в области архитектуры и инженерно-технического проектирования; технических испытаний, исследований и анализа; научные исследования и разработки; деятельность рекламная и исследование конъюнктуры рынка; деятельность профессиональная научная и техническая прочая | 13681,1 | 10924,3 | 49799,9 | 25995,4 | 2009,5 | 1629,1 | 991,8 | 527,1 | 14,7 | 14,9 | 10,5 | 5,6 |
| По организациям сельского хозяйства | 7229,1 | 14100,9 | 17945,1 | 21253,5 | - | - | - | - | - | - | - | - |
| Сельское хозяйство (выращивание однолетних культур; выращивание многолетних культур; выращивание рассады; животноводство; смешанное сельское хозяйство; деятельность вспомогательная в области производства сельскохозяйственных культур и послеуборочной обработки сельхозпродукции) | 7229,1 | 14100,9 | 17945,1 | 21253,5 | - | - | - | - | - | - | - | - |

НАУЧНЫЕ ИССЛЕДОВАНИЯ И ИННОВАЦИИ

| | Отгружено товаров собственного производства, выполнено работ и услуг собственными силами, млн. рублей | | | | из них инновационных товаров, работ, услуг | | | | Удельный вес инновационных товаров, работ, услуг в общем объеме отгруженных товаров, выполненных работ, услуг, % | | | |
|---|---|----------|----------|----------|--|------|-------|-------|--|------|------|------|
| | 2019 ²⁾ | 2020 | 2021 | 2022 | 2019 | 2020 | 2021 | 2022 | 2019 | 2020 | 2021 | 2022 |
| Строительство | 66201,2 | 127546,7 | 139054,7 | 165415,7 | - | - | 125,4 | 188,9 | - | - | 0,1 | 0,1 |
| Транспортировка и хранение | 10181,6 | 9524,4 | 8083,4 | 25921,5 | 0,0 | - | - | - | 0,0 | - | - | - |
| Деятельность в области здравоохранения | 4209,7 | 6390,9 | 5046,9 | 8832,7 | 16,6 | - | 3,3 | 7,5 | 0,4 | - | 0,1 | 0,1 |

ИНФОГРАФИКА/ Наука и информационно-коммуникационные технологии



МЕТОДОЛОГИЧЕСКИЕ ПОЯСНЕНИЯ

Организации, выполняющие научные исследования и разработки классифицируются по следующим секторам деятельности: государственный, предпринимательский, высшего профессионального образования, некоммерческих организаций.

В состав **государственного сектора** входят: организации министерств и ведомств, обеспечивающие управление государством и удовлетворение потребностей общества в целом; неприбыльные организации, полностью или в основном финансируемые и контролируемые правительством.

Предпринимательский сектор включает: все организации, чья основная деятельность связана с производством продукции или услуг в целях продажи, в том числе находящиеся в собственности государства; некоммерческие организации, обслуживающие вышеназванные организации.

В **сектор профессионального высшего образования** входят: университеты и другие высшие учебные заведения, независимо от источников финансирования и правового статуса, а также находящиеся под их контролем либо ассоциированные с ними научно-исследовательские институты, экспериментальные станции, клиники.

Сектор некоммерческих организаций состоит из частных организаций, не ставящих своей целью получение прибыли (профессиональные общества, общественные организации и т.д.).

Нанотехнологии – технологии, направленные на создание и практическое использование нанобъектов и наносистем с заданными свойствами и характеристиками.

Нанобъект – дискретная часть материи (включая компоненты живых систем) или, наоборот, ее локальное отсутствие (пустоты, поры), размер которой хотя бы в одном измерении находится в диапазоне, как правило, 1–100 нм.

Наносистема – система (в том числе наноматериалы и наноустройства), содержащая структурные элементы – нанобъекты, линейный размер которых хотя бы в одном измерении имеет величину, составляющую 1 – 100 нм, определяющие основные свойства и характеристики этой системы.

Персонал, занятый исследованиями и разработками – совокупность лиц, чья творческая деятельность, осуществляемая на систематической основе, направлена на увеличение суммы научных знаний и поиск новых областей применения этих знаний, а также занятых оказанием прямых услуг, связанных с выполнением исследований и разработок. В статистике персонал, занятый исследованиями и разработками, учитывается как списочный состав работников организаций (соответствующих подразделений высших учебных заведений, промышленных организаций и др.), выполняющих исследования и разработки, по состоянию на конец года.

В составе персонала, занятого исследованиями и разработками, выделяются четыре категории: исследователи, техники, вспомогательный и прочий персонал.

Исследователи – работники, профессионально занимающиеся исследованиями и разработками и непосредственно осуществляющие создание новых знаний, продуктов, методов и систем, а также управление указанными видами деятельности. Исследователи обычно имеют высшее образование.

Техники участвуют в исследованиях и разработках, выполняя технические функции, как правило, под руководством исследователей.

Вспомогательный персонал – работники, выполняющие вспомогательные функции, связанные с проведением исследований и разработок: работники планово-экономических, финансовых подразделений, патентных служб, подразделений научно-технической информации, научно-технических библиотек; рабочие, осуществляющие монтаж, наладку, обслуживание и ремонт научного оборудования и приборов; рабочие опытных (экспериментальных) производств; лаборанты, не имеющие высшего и среднего специального образования.

Прочий персонал – работники по хозяйственному обслуживанию, а также выполняющие функции общего характера, связанные с деятельностью организации в целом (работники бухгалтерии, кадровой службы, канцелярии, подразделений материально-технического обеспечения и т.п.).

Аспирантура – основная форма подготовки научно-педагогических и научных кадров в системе послевузовского профессионального образования. Подготовка аспирантов осуществляется по отраслям науки и научным специальностям в соответствии с действующей номенклатурой специальностей научных работников. В аспирантуру принимаются лица, имеющие высшее профессиональное образование. Обучение осуществляется в аспирантуре по очной и заочной формам.

Докторантура является одной из форм подготовки научно-педагогических и научных кадров высшей квалификации. В докторантуру принимаются лица, имеющие ученую степень кандидата наук.

Численность аспирантов и докторантов приводится на конец года, включая граждан иных государств.

Расходы федерального бюджета охватывают средства, выделенные из федерального бюджета научным организациям на фундаментальные исследования и разработку перспективных технологий и приоритетных направлений научно-технического прогресса, на исследования и разработки и другие виды деятельности гражданского назначения, осуществляемые научными организациями.

Внутренние текущие затраты на исследования и разработки охватывают: оплату труда, отчисления на социальные нужды, затраты на приобретение оборудования за счет себестоимости работ, другие материальные затраты (стоимость приобретаемых со стороны сырья, материалов, комплектующих изделий, полуфабрикатов, топлива, энергии, работ и услуг производственного характера и др.), прочие текущие затраты.

Внутренние текущие затраты группируются по видам работ.

Под **передовыми производственными технологиями** понимаются технологии и технологические процессы, включающие машины, аппараты, оборудование и приборы, основанные на микроэлектронике или управляемые с помощью компьютера и используемые при проектировании, производстве или обработке продукции.

Принципиально новой является технология, не имеющая аналогов, отечественных или зарубежных, созданная впервые, обладающая качественно новыми характеристиками, отвечающими требованиям современного уровня или превосходящими его. Новая технология должна базироваться на крупных пионерских или высокорезультативных изобретениях. Соответственно **новой в стране** является технология, не имеющая отечественных аналогов.

Под **инновационной деятельностью** понимается вид деятельности, связанный с трансформацией идей (обычно результатов научных исследований и разработок либо иных научно-технических достижений) в новый или усовершенствованный продукт, внедренный на рынке, в новый или усовершенствованный технологический процесс, использованный в практической деятельности. Инновационная деятельность предполагает целый комплекс научных, технологических, организационных, финансовых и коммерческих мероприятий, и именно в своей совокупности они приводят к инновациям.

Технологические инновации представляют собой конечный результат инновационной деятельности, получивший воплощение в виде нового или усовершенствованного продукта, внедренного на рынке, нового или усовершенствованного технологического

процесса, используемого в практической деятельности. Данные приведены по организациям, относящимся к видам деятельности: «Добыча полезных ископаемых», «Обрабатывающие производства», «Производство и распределение электроэнергии, газа и воды», в соответствии с Общероссийским классификатором видов экономической деятельности (ОКВЭД).

Организации, осуществляющие технологические инновации – организации, ведущие разработку и внедрение новых или усовершенствованных продуктов, технологических процессов и иные виды инновационной деятельности.

Объем инновационных товаров, работ, услуг включает продукцию, произведенную в отчетном году на основе разного рода технологических инноваций.

Под **маркетинговыми инновациями** подразумевается реализация новых или значительно улучшенных маркетинговых методов, охватывающих существенные изменения в дизайне и упаковке продуктов, использование новых методов продаж и презентации продуктов (услуг), их представления и продвижения на рынке сбыта, формирование новых ценовых стратегий. Они направлены на более полное удовлетворение потребителей продуктов, открытие новых рынков сбыта, расширение состава потребителей продуктов и услуг с целью повышения объемов продаж.

Организационные инновации – это реализация нового метода в ведении бизнеса, организации рабочих мест или организации внешних связей. Данные инновации направлены на повышение эффективности деятельности организации путем снижения административных и транзакционных издержек, путем повышения удовлетворенности работников организацией рабочих мест (рабочего времени) и тем самым повышения производительности труда, путем получения доступа к отсутствующим на рынке активам или снижения стоимости поставок.

Экологические инновации – нововведения, реализуемые в рамках технологических, организационных или маркетинговых инноваций и направленные на повышение экологической безопасности, как в процессе производства, так и в результате использования инновационной продукции.

ФИНАНСЫ

раздел 22



Состояние взаиморасчетов в организациях

Просроченная задолженность по заработной плате работникам организаций



22. ФИНАНСЫ

22.1. Состояние взаиморасчетов в организациях

по данным статистической отчетности

На конец 2022 года суммарная задолженность по обязательствам (кредиторская, задолженность по кредитам банков и займам) по крупным и средним предприятиям и организациям составила 1419096 млн. рублей, из которой 1096574 млн.рублей (77,3%) – задолженность банкам.

Суммарная задолженность по обязательствам крупных и средних организаций по видам экономической деятельности в 2022 году

на конец года, тыс.рублей

| | Суммарная задолженность | в том числе | | Просроченная суммарная задолженность | в том числе | |
|--|-------------------------|----------------------------|------------------------------------|--------------------------------------|----------------------------|------------------------------------|
| | | кредиторская задолженность | задолженность по кредитам и займам | | кредиторская задолженность | задолженность по кредитам и займам |
| Всего | 1419095865 | 322521456 | 1096574409 | 5560237 | 2635982 | 2924255 |
| в том числе по видам экономической деятельности: | | | | | | |
| Сельское, лесное хозяйство, охота, рыболовство и рыбоводство | 19545352 | 3578921 | 15966431 | * | * | - |
| растениеводство и животноводство, охота и предоставление соответствующих услуг в этих областях | 19545352 | 3578921 | 15966431 | * | * | - |
| Добыча полезных ископаемых | 48814188 | 18908244 | 29905944 | 3266389 | 484658 | * |
| добыча угля | * | * | * | - | - | - |
| добыча металлических руд | 42109406 | 16847383 | 25262023 | * | * | * |
| Обрабатывающие производства | 24119421 | 10105957 | 14013464 | * | * | - |
| производство пищевых продуктов | 17102198 | 3744160 | 13358038 | - | - | - |
| производство химических веществ и химических продуктов | - | - | - | - | - | - |
| производство прочей неметаллической минеральной продукции | 424405 | 349330 | * | - | - | - |
| производство готовых металлических изделий, кроме машин и оборудования | 3640870 | 3071087 | * | * | * | - |
| производство прочих транспортных средств и оборудования | * | * | - | * | * | - |
| Обеспечение электрической энергией, газом и паром; кондиционирование воздуха | 874077556 | 77644254 | 796433302 | 1417048 | 1417048 | - |
| Водоснабжение; водоотведение, организация сбора и утилизации отходов, деятельность по ликвидации загрязнений | 100058 | 100058 | - | * | * | - |
| Строительство | 153155192 | 146272341 | 6882851 | * | * | - |
| Торговля оптовая и розничная; ремонт автотранспортных средств и мотоциклов | 12038169 | 9726739 | 2311430 | - | - | - |
| торговля оптовая, кроме оптовой торговли автотранспортными средствами и мотоциклами | 5307227 | 3174283 | 2132944 | - | - | - |
| торговля розничная, кроме торговли автотранспортными средствами и мотоциклами | * | * | * | - | - | - |
| Транспортировка и хранение | 5077935 | 2510202 | 2567733 | * | * | - |
| Деятельность гостиниц и предприятий общественного питания | 11339 | 11339 | - | * | * | - |
| Деятельность в области информации и связи | 25664 | 24864 | * | - | - | - |
| Деятельность по операциям с недвижимым имуществом | 243078602 | 17484676 | 225593926 | * | * | - |
| Деятельность профессиональная, научная и техническая | 37474071 | 34717361 | 2756710 | * | * | * |
| Деятельность административная и сопутствующие дополнительные услуги | 1160944 | 1019301 | * | * | - | * |
| Образование | 31777 | 31777 | - | - | - | - |

ФИНАНСЫ

| | Суммарная задолженность | в том числе | | Просроченная суммарная задолженность | в том числе | |
|---|-------------------------|----------------------------|------------------------------------|--------------------------------------|----------------------------|------------------------------------|
| | | кредиторская задолженность | задолженность по кредитам и займам | | кредиторская задолженность | задолженность по кредитам и займам |
| Деятельность в области здравоохранения и социальных услуг | 69722 | 69722 | - | - | - | - |
| Деятельность в области культуры, спорта, организации досуга и развлечений | * | * | - | - | - | - |
| Предоставление прочих видов услуг | 26894 | 26719 | * | * | * | - |

В структуре просроченной кредиторской задолженности организаций Амурской области, как и в целом по России, основную часть занимают долги поставщикам (73,6% и 61,1% соответственно). Доля просроченной кредиторской задолженности организаций Амурской области в бюджет больше на 3,6 процентного пункта, чем по России (в 2021г. – на 6,1 процентного пункта).

Структура просроченной кредиторской задолженности предприятий и организаций на 1 января 2023 года, в %

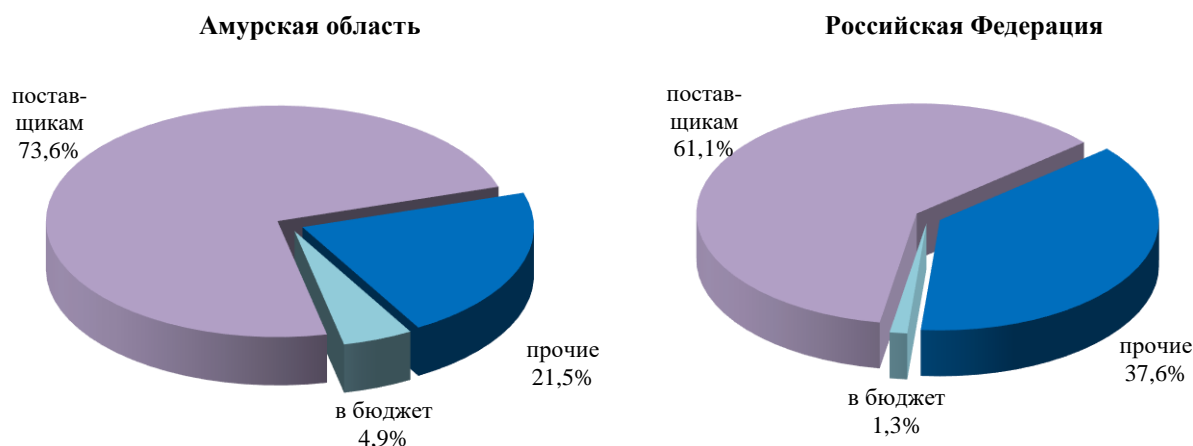

Объем просроченной кредиторской задолженности организаций составил на конец 2022 года 2636,0 млн. рублей. Ее доля в общем объеме кредиторской задолженности – 0,8%.

Задолженность организаций поставщикам, по платежам в бюджет и государственным внебюджетным фондам по видам экономической деятельности в 2022 году

| | на конец года, тыс.рублей | | | | | |
|--|---------------------------|---------------------|------------------------------------|---------------------|---|---------------------|
| | Задолженность поставщикам | из нее просроченная | Задолженность по платежам в бюджет | из нее просроченная | Задолженность государственным внебюджетным фондам | из нее просроченная |
| Всего | 178925026 | 1940682 | 5792856 | 129282 | 3174930 | 114243 |
| в том числе по видам экономической деятельности: | | | | | | |
| Сельское, лесное хозяйство, охота, рыболовство и рыбоводство | 1051252 | * | 121253 | - | 107526 | - |
| растениеводство и животноводство, охота и предоставление соответствующих услуг в этих областях | 1051252 | * | 121253 | - | 107526 | - |
| Добыча полезных ископаемых | 13838320 | 458209 | 1393837 | * | 896792 | - |
| добыча угля | * | - | * | - | * | - |
| добыча металлических руд | 12359375 | * | 1106269 | - | 804129 | - |
| Обрабатывающие производства | 3524345 | * | 343868 | - | 193956 | - |
| производство пищевых продуктов | 2418125 | - | 80876 | - | 63216 | - |
| производство химических веществ и химических продуктов | - | - | - | - | - | - |

ФИНАНСЫ

| | Задолженность поставщикам | из нее просроченная | Задолженность по платежам в бюджет | из нее просроченная | Задолженность государственным внебюджетным фондам | из нее просроченная |
|--|---------------------------|---------------------|------------------------------------|---------------------|---|---------------------|
| производство прочей неметаллической минеральной продукции | 253689 | - | * | - | * | - |
| производство готовых металлических изделий, кроме машин и оборудования | 744142 | * | 246689 | - | 109639 | - |
| производство прочих транспортных средств и оборудования | * | * | * | - | * | - |
| Обеспечение электрической энергией, газом и паром; кондиционирование воздуха | 68078319 | 890698 | 1336574 | * | 1040994 | 84809 |
| Водоснабжение; водоотведение, организация сбора и утилизации отходов, деятельность по ликвидации загрязнений | 71428 | * | 9549 | - | 15979 | - |
| Строительство | 52546175 | * | 1077705 | - | 504038 | - |
| Торговля оптовая и розничная; ремонт автотранспортных средств и мотоциклов | 6737028 | - | 397856 | - | 124682 | - |
| торговля оптовая, кроме оптовой торговли автотранспортными средствами и мотоциклами | 2227271 | - | * | - | * | - |
| торговля розничная, кроме торговли автотранспортными средствами и мотоциклами | * | - | 286821 | - | 110911 | - |
| Транспортировка и хранение | 1636217 | * | 241805 | * | 150957 | * |
| Деятельность гостиниц и предприятий общественного питания | * | * | 1285 | - | * | - |
| Деятельность в области информации и связи | 1278 | - | * | - | * | - |
| Деятельность по операциям с недвижимым имуществом | 16352012 | * | 27245 | * | 13627 | * |
| Деятельность профессиональная, научная и техническая | 14460696 | * | 697241 | - | 58115 | - |
| Деятельность административная и сопутствующие дополнительные услуги | 300456 | - | 129552 | - | 43302 | - |
| Образование | 7684 | - | 2832 | - | * | - |
| Деятельность в области здравоохранения и социальных услуг | 13547 | - | 7897 | - | 14964 | - |
| Деятельность в области культуры, спорта, организации досуга и развлечений | * | - | * | - | * | - |
| Предоставление прочих видов услуг | 13304 | * | 2065 | - | 2476 | - |

Дебиторская задолженность организаций по видам экономической деятельности в 2022 году

на конец года, тыс.рублей

| | Дебиторская задолженность | из нее задолженность покупателей | Просроченная дебиторская задолженность | из нее задолженность покупателей |
|--|---------------------------|----------------------------------|--|----------------------------------|
| Всего | 282656591 | 148457085 | 6259642 | 5355655 |
| в том числе по видам экономической деятельности: | | | | |
| Сельское, лесное хозяйство, охота, рыболовство и рыбоводство | 8182021 | 4765428 | 47375 | 46815 |
| растениеводство и животноводство, охота и предоставление соответствующих услуг в этих областях | 8182021 | 4765428 | 47375 | 46815 |
| Добыча полезных ископаемых | 30473875 | 11966279 | 657934 | 158436 |
| добыча угля | * | * | * | * |
| добыча металлических руд | 28668813 | 10345726 | 579834 | 139312 |
| Обрабатывающие производства | 8686060 | 4847735 | 97935 | 97756 |
| производство пищевых продуктов | 7024101 | 4118176 | - | - |
| производство химических веществ и химических продуктов | - | - | - | - |
| производство прочей неметаллической минеральной продукции | 225251 | 189281 | - | - |
| производство готовых металлических изделий, кроме машин и оборудования | 1356500 | 509858 | * | * |
| производство прочих транспортных средств и оборудования | * | * | * | * |
| Обеспечение электрической энергией, газом и паром; кондиционирование воздуха | 56636661 | 49507691 | 1857649 | 1509419 |
| Водоснабжение; водоотведение, организация сбора и утилизации отходов, деятельность по ликвидации загрязнений | 106554 | 103371 | 42675 | 42675 |

ФИНАНСЫ

| | Дебитор- ская задол- женность | из нее задолжен- ность поку- пателей | Просрочен- ная дебитор- ская задол- женность | из нее задолжен- ность поку- пателей |
|--|-------------------------------------|---|---|---|
| Строительство | 130759606 | 53895325 | 748639 | 694911 |
| Торговля оптовая и розничная; ремонт автотранспортных средств и мотоциклов | 7405992 | 3594898 | 9469 | 9469 |
| торговля оптовая, кроме оптовой торговли автотранспортными сред- ствами и мотоциклами | 5642088 | 3058415 | * | * |
| торговля розничная, кроме торговли автотранспортными средствами и мотоциклами | * | * | * | * |
| Транспортировка и хранение | 2279202 | 1215123 | 52913 | 52077 |
| Деятельность гостиниц и предприятий общественного питания | 5999 | 3933 | * | * |
| Деятельность в области информации и связи | 14535 | * | - | - |
| Деятельность по операциям с недвижимым имуществом | 4020200 | 121823 | * | * |
| Деятельность профессиональная, научная и техническая | 32624886 | 17696664 | 2612378 | 2612378 |
| Деятельность административная и сопутствующие дополнительные услуги | 212980 | 167503 | 114305 | 114305 |
| Образование | 25228 | 14799 | - | - |
| Деятельность в области здравоохранения и социальных услуг | 75378 | 60684 | - | - |
| Деятельность в области культуры, спорта, организации досуга и развлечений | * | * | - | - |
| Предоставление прочих видов услуг | 30563 | 9399 | * | * |

Динамика кредиторской и дебиторской задолженности

на конец года, млн. рублей



22.2. Просроченная задолженность по заработной плате работникам организаций

Полнота и своевременность выплат заработной платы имеют особую социальную значимость в сфере трудовых отношений.

По данным отчитавшихся предприятий и организаций Амурской области (кроме субъектов малого предпринимательства) обследуемых видов экономической деятельности¹⁾, в течение 2022 года объемы просроченной задолженности по выплате заработной платы работникам колебались от 0,0 до 27,8 млн. рублей, и на начало 2023 года задолженность по заработной плате в Амурской области отсутствовала.

¹⁾ За исключением предприятий и организаций, осуществляющих свою деятельность в области оптовой и розничной торговли; ремонта автотранспортных средств, мотоциклов, бытовых изделий и предметов личного пользования (раздел G), почтовой связи и курьерской деятельности (кода 53), гостиниц и предприятий общественного питания (раздел I), информации и связи (раздел J за исключением кодов 59.1 и 60), финансовой и страховой деятельности (раздел K), по операциям с недвижимым имуществом (раздел L за исключением кода 68.32), профессиональной, научной и технической деятельности (раздел M за исключением кода 72), административной деятельности и сопутствующих дополнительных услуг (раздел N), государственного управления и обеспечения военной безопасности, социального обеспечения (раздел O), предоставления прочих видов услуг (раздел S), предоставления услуг по ведению домашнего хозяйства (раздел P), домашних хозяйств (раздел T), экстерриториальных организаций и органов (U)

**Просроченная задолженность по заработной плате
работникам организаций на 1 января**
млн. рублей

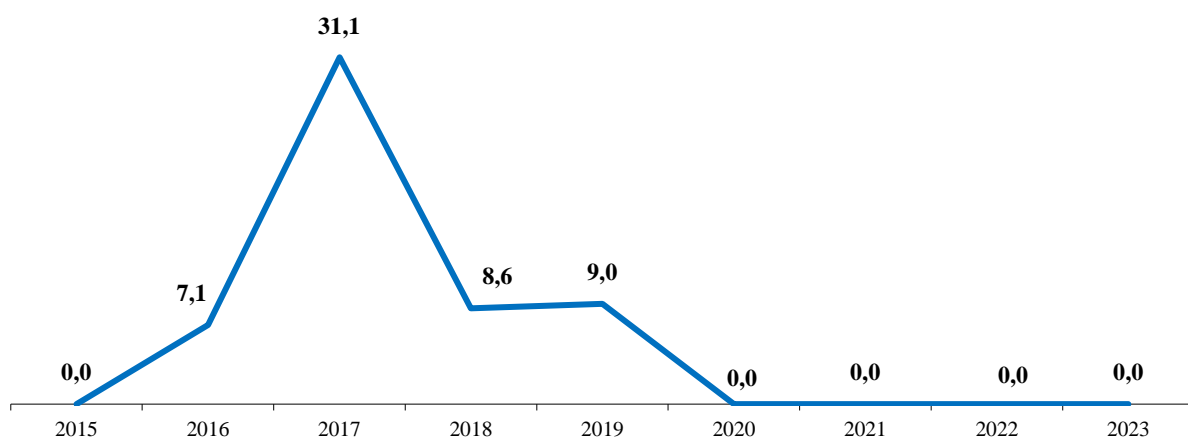

Просроченная задолженность по заработной плате работникам организаций

| | на начало года | | | | | |
|---|----------------|------|------|------|------|------|
| | 2016 | 2019 | 2020 | 2021 | 2022 | 2023 |
| Численность работников, перед которыми организация имеет задолженность, человек | 116 | 232 | - | - | - | - |
| Объем просроченной задолженности по заработной плате, млн. рублей | 7,1 | 9,0 | - | - | - | - |
| Просроченная задолженность в % (размах) к месячному фонду заработной платы предприятий, имеющих задолженность | в6,8р | 49,7 | - | - | - | - |
| Просроченная задолженность в расчете на одного работника, тыс. рублей | 60,9 | 38,9 | - | - | - | - |

**Просроченная задолженность по заработной плате работникам организаций
(на начало года) млн. рублей**



МЕТОДОЛОГИЧЕСКИЕ ПОЯСНЕНИЯ

Раздел представляет данные о финансовой деятельности организаций.

Статистика финансов предприятий (организаций) содержит показатели, отражающие финансовое положение предприятий (организаций). Сбор данных осуществляется на основе форм государственной статистической и бухгалтерской отчетности. **Суммарная задолженность по обязательствам предприятий (организаций)** включает кредиторскую задолженность, задолженность по кредитам банков и займам.

Кредиторская задолженность – задолженность по расчетам с поставщиками и подрядчиками за поступившие материальные ценности, выполненные работы и оказанные услуги, в том числе задолженность, обеспеченная векселями выданными; задолженность по расчетам с дочерними и зависимыми обществами по всем видам операций, с рабочими и служащими по оплате труда, представляющая собой начисленные, но не выплаченные суммы оплаты труда; задолженность по отчислениям на государственное социальное страхование, пенсионное обеспечение и медицинское страхование работников организации; задолженность по всем видам платежей в бюджет и внебюджетные фонды; задолженность организации по платежам по обязательному и добровольному страхованию имущества и работников организации и другим видам страхования, в которых организация является страхователем; авансы полученные, включающие сумму полученных авансов от сторонних организаций по предстоящим расчетам по заключенным договорам, а также штрафы, пени и неустойки, признанные организацией или по которым получены решения суда (арбитражного суда) или другого органа, имеющего в соответствии с законодательством Российской Федерации право на принятие решения об их взыскании и отнесенные на финансовые результаты организации, непогашенные суммы заемных средств, подлежащие погашению в соответствии с договорами.

Дебиторская задолженность – задолженность по расчетам с покупателями и заказчиками за товары, работы и услуги, в том числе задолженность, обеспеченная векселями полученными; задолженность по расчетам с дочерними и зависимыми обществами; суммы уплаченных другим организациям авансов по предстоящим расчетам в соответствии с заключенными договорами; задолженность по расчетам с прочими дебиторами, включающая в себя задолженность финансовых и налоговых органов (в том числе по переплате по налогам, сборам и прочим платежам в бюджет); задолженность работников организации по предоставленным им ссудам и займам за счет средств этой организации или кредита (ссуды на индивидуальное и кооперативное жилищное строительство, приобретение и

благоустройство садовых участков, беспроцентные ссуды молодым семьям на улучшение жилищных условий или обзаведение домашним хозяйством и др.); задолженность подотчетных лиц, поставщиков по недостачам товарно-материальных ценностей, обнаруженным при приемке; задолженность по государственным заказам, федеральным программам за поставленные товары, работы и услуги, а также штрафы, пени и неустойки, признанные должником или по которым получены решения суда (арбитражного суда) или другого органа, имеющего в соответствии с законодательством Российской Федерации право на принятие решения об их взыскании, и отнесенные на финансовые результаты организации.

Просроченная задолженность - задолженность, не погашенная в сроки, установленные договором.

Просроченной задолженностью по заработной плате считаются фактически начисленные работникам суммы заработной платы и денежного довольствия, но не выплаченные в срок, установленный коллективным договором или договором на расчетно-кассовое обслуживание, заключенным с банком (расчетно-кассовым центром), включая переходящие остатки задолженности, не погашенные на отчетную дату (с учетом налогов и других удержаний в соответствии с законодательством Российской Федерации), независимо от источников финансирования.

Просроченная задолженность по заработной плате за последний календарный месяц отражает суммы просроченной задолженности по начисленной заработной плате, приходящиеся только на последний календарный месяц, за который производились начисления заработной платы.

Просроченная задолженность по заработной плате из-за отсутствия финансирования (недофинансирования) из бюджетов всех уровней – задолженность по заработной плате работникам как коммерческих, так и некоммерческих организаций, образованная из-за отсутствия финансирования (недофинансирования) из бюджетов, включая суммы, приходящиеся на оплату труда работникам за выполнение государственных заказов, целевых производственных программ и оказание услуг, финансируемых из соответствующих бюджетов.

Численность работников списочного и несписочного состава, перед которыми организация имеет просроченную задолженность по заработной плате, включает всех работников списочного и несписочного состава, а также внешних совместителей и уволенных работников по состоянию на первое число месяца, перед которыми организация имеет просроченную задолженность по заработной плате.

ЦЕНЫ И ТАРИФЫ

раздел 23



Индексы потребительских цен и средние
потребительские цены на товары и услуги

Индексы цен и средние цены на рынке жилья

Индексы цен и средние цены производителей



23. ЦЕНЫ И ТАРИФЫ

Начавшиеся в 90-е годы преобразования в экономике сопровождались ростом цен и тарифов на товары и услуги, которые характеризовались изменением хода инфляционных процессов и переходом от высокой инфляции к сравнительно умеренным темпам роста цен.

В 2010 году цены на товары и услуги выросли на 9,4%. Неблагоприятные погодные явления способствовали росту мировых и внутренних цен на зерно и продовольствие. Это обстоятельство в определенной степени послужило причиной удорожания продуктов питания и на территории Амурской области с 7,5% в 2009 году до 11,0% в 2010 году, причем по отдельным группам товаров динамика цен имела существенные различия. Непродовольственные товары в 2010 году дорожали более низкими темпами, чем продовольственные, и с начала года их рост составил 106,9%.

В 2011 и 2012 годах ситуацию на потребительском рынке можно назвать стабильной. Цены на товары и услуги за 2011 год выросли на 7,6%, в том числе на продовольственные товары – на 6,2%, на непродовольственные – на 7,3%. Дорожающие услуги составили основную долю в годовом уровне инфляции (10,2%). В 2012 году отмечался значительный прирост цен группы непродовольственных товаров (8,6%) на индекс потребительских цен. Цены на товары и услуги выросли на 7,2%, услуги подорожали на 7,4%, продовольственные товары – на 5,5%.

В 2013 - 2014 годах отмечалось доминирующее влияние прироста цен группы продовольственных товаров на индекс потребительских цен. Индекс потребительских цен на товары и услуги в области за 2014 год составил 110,5% (за 2013г. – 107,7%), в том числе на продовольственные товары – 112,6% (109,3%), услуги – 110,2% (108,1%), непродовольственные товары – 108,7% (106,0%).

В 2015 и 2016 году доминирующее влияние на индекс потребительских цен оказывало удорожание группы непродовольственных товаров. Индекс потребительских цен на товары и услуги в области за 2016 год составил 105,0% (за 2015г. – 112,8%), в том числе на непродовольственные товары – 107,1% (115,9%), продовольственные товары – 103,7% (113,4%), услуги – 103,2% (107,9%).

Индекс потребительских цен на товары и услуги в 2017 году составил 101,7% (по Российской Федерации - до 102,5%). Это минимум за весь период наблюдений. Индекс цен на продовольственные товары составил 99,8%, услуги подорожали на 2,9%, на непродовольственные товары на - 2,8%.

В 2018 году цены на товары и услуги на потребительском рынке Амурской области выросли на 4,6%, по Российской Федерации – на 4,3%. В 2018 году отмечалось доминирующее влияние прироста цен группы непродовольственных товаров на индекс потребительских цен (на 5,3%). Цены на продовольственные товары выросли на 4,5%, на услуги - на 3,9%.

В 2019 году цены на товары и услуги на потребительском рынке Амурской области выросли на 4,8%, по Российской Федерации – на 3,0%. В 2019 году отмечалось преобладающее влияние прироста цен группы продовольственных товаров на индекс потребительских цен (на 5,9%). Цены на непродовольственные товары выросли на 4,3%, на услуги - на 4,1%.

В 2020 году цены на товары и услуги на потребительском рынке Амурской области выросли на 7,2%, по Российской Федерации – на 4,9%. В 2020 году отмечалось преобладающее влияние прироста цен групп продовольственных товаров и услуг на индекс потребительских цен (на 7,6%). Цены на непродовольственные товары выросли на 6,4%.

В 2021 году цены на товары и услуги на потребительском рынке Амурской области выросли на 6,3%, по Российской Федерации – на 8,4%. Отмечалось преобладание прироста цен группы продовольственных товаров на индекс потребительских цен (на 9,2%). Цены на непродовольственные товары выросли на 7,9%, на услуги - на 1,2%.

В 2022 году цены на товары и услуги на потребительском рынке Амурской области выросли на 12,3%, по Российской Федерации – на 11,9%. Отмечалось преобладание прироста цен группы продовольственных товаров на индекс потребительских цен (на 13,1%). Цены на непродовольственные товары выросли на 12,7%, на услуги - на 10,8%.

Индексы потребительских цен и цен производителей

декабрь к декабрю предыдущего года; в %

| Годы | Индексы | | | | |
|------|---------------------|---|---|--|---|
| | потребительских цен | цен производителей промышленных товаров | цен производителей сельскохозяйственной продукции | сводный индекс цен на продукцию (затраты, услуги) инвестиционного назначения | тарифов на грузовые перевозки ¹⁾ |
| 2010 | 109,4 | 115,4 | 107,7 | 107,4 | 104,5 |
| 2011 | 107,6 | 114,1 | 107,7 | 104,5 | 97,5 |
| 2012 | 107,2 | 102,2 | 113,3 | 103,5 | 115,0 |

¹⁾ С 2017г. – наблюдается водный и автомобильный транспорт

ЦЕНЫ И ТАРИФЫ

| Годы | Индексы | | | | |
|------|---------------------|---|---|--|---|
| | потребительских цен | цен производителей промышленных товаров | цен производителей сельскохозяйственной продукции | сводный индекс цен на продукцию (затраты, услуги) инвестиционного назначения | тарифов на грузовые перевозки ¹⁾ |
| 2013 | 107,7 | 93,2 | 110,0 | 106,0 | 115,0 |
| 2014 | 110,5 | 116,1 | 101,3 | 106,2 | 100,0 |
| 2015 | 112,8 | 115,8 | 120,5 | 103,3 | 116,0 |
| 2016 | 105,0 | 107,3 | 107,3 | 114,2 | 116,4 |
| 2017 | 101,7 | 98,9 | 89,2 | 109,7 | 127,9 |
| 2018 | 104,6 | 105,9 | 106,5 | 111,9 | 101,5 |
| 2019 | 104,8 | 107,7 | 101,0 | 105,8 | 102,2 |
| 2020 | 107,2 | 128,0 | 107,3 | 108,7 | 100,8 |
| 2021 | 106,3 | 100,3 | 113,7 | 108,1 | 122,7 |
| 2022 | 112,3 | 92,1 | 93,2 | 111,9 | 107,2 |

Индексы цен и тарифов в декабре 2021 и 2022 годов в % к декабрю предыдущего года

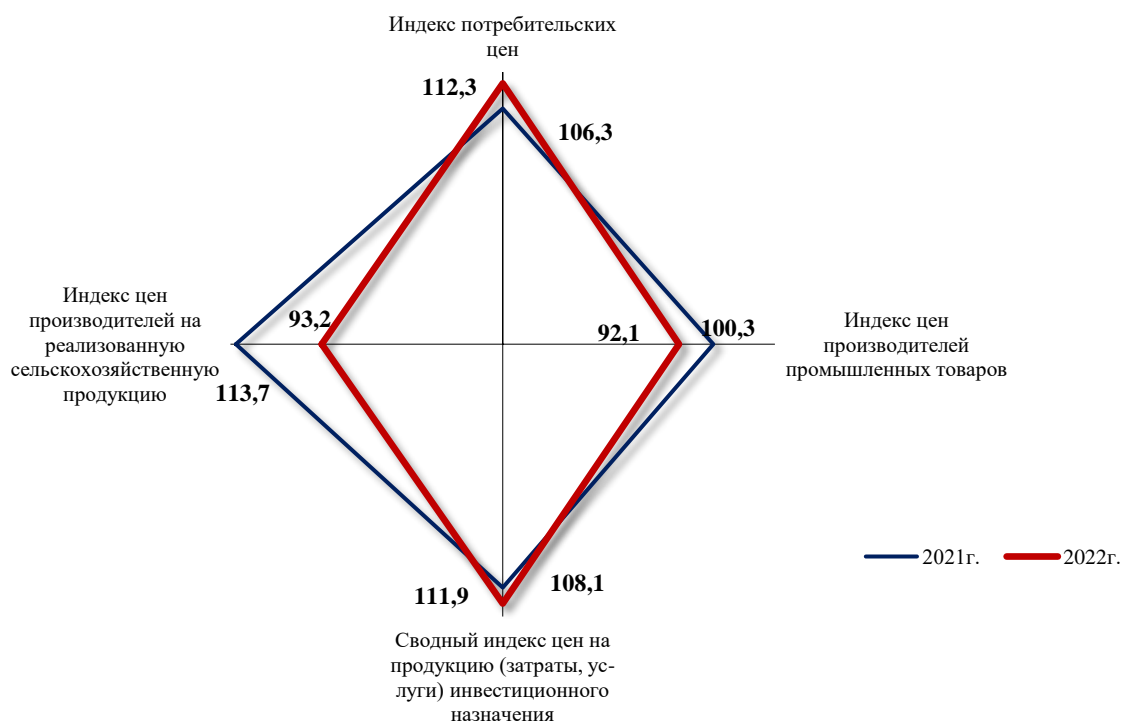

Индексы потребительских цен и цен производителей промышленных товаров декабрь к декабрю предыдущего года; в %

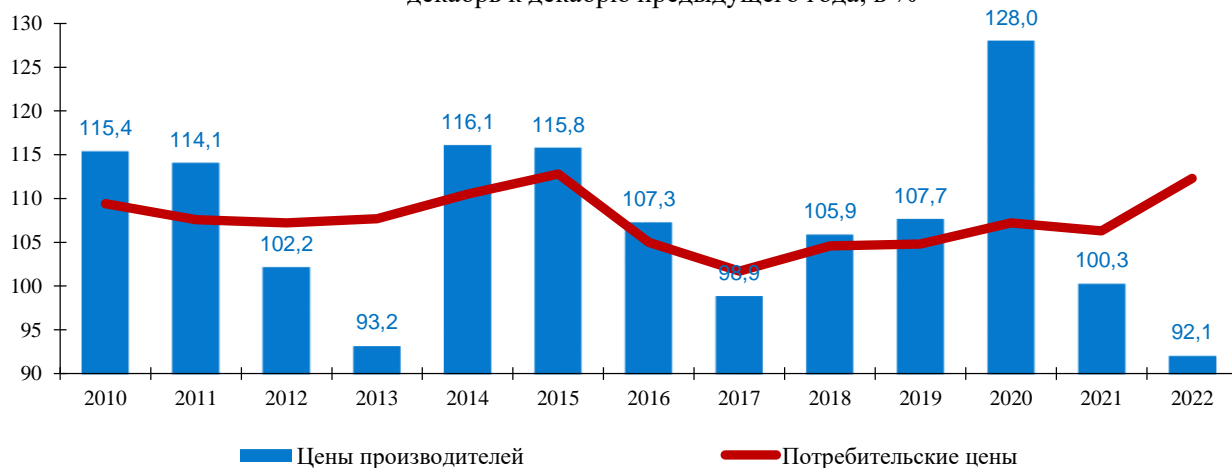

23.1. Индексы потребительских цен и средние потребительские цены на товары и услуги

Индексы потребительских цен (тарифов) на товары и услуги

декабрь к декабрю предыдущего года; в %

| | 2015 | 2019 | 2020 | 2021 | 2022 |
|----------------------------|--------------|--------------|--------------|--------------|--------------|
| Все товары и услуги | 112,8 | 104,8 | 107,2 | 106,3 | 112,3 |
| Продовольственные товары | 113,4 | 105,9 | 107,6 | 109,2 | 113,1 |
| в том числе: | | | | | |
| алкогольные напитки | 108,0 | 103,7 | 103,9 | 103,0 | 109,6 |
| Непродовольственные товары | 115,9 | 104,3 | 106,4 | 107,9 | 112,7 |
| Услуги | 107,9 | 104,1 | 107,6 | 101,2 | 110,8 |

Индексы потребительских цен на отдельные группы продовольственных товаров

декабрь к декабрю предыдущего года; в %

| | 2015 | 2019 | 2020 | 2021 | 2022 |
|--|--------------|--------------|--------------|--------------|--------------|
| Продовольственные товары | 113,4 | 105,9 | 107,6 | 109,2 | 113,1 |
| Мясо и птица | 104,7 | 104,0 | 102,8 | 111,4 | 107,1 |
| Колбасные изделия и продукты из мяса и птицы | 110,0 | 106,6 | 104,4 | 111,4 | 109,7 |
| Консервы мясные | 116,5 | 106,3 | 106,9 | 107,0 | 127,1 |
| Рыбопродукты | 133,2 | 110,6 | 106,9 | 109,4 | 121,9 |
| Масло сливочное | 106,7 | 108,8 | 104,6 | 111,9 | 113,1 |
| Масло подсолнечное | 149,6 | 96,6 | 129,5 | 108,7 | 116,2 |
| Молоко и молочная продукция | 107,2 | 108,5 | 105,7 | 108,2 | 114,2 |
| Сыр | 103,4 | 108,2 | 107,5 | 107,6 | 119,2 |
| Яйца | 109,7 | 108,7 | 102,9 | 145,7 | 91,2 |
| Сахар-песок | 115,2 | 74,7 | 139,6 | 112,1 | 122,1 |
| Кондитерские изделия | 122,5 | 105,2 | 103,3 | 110,3 | 127,1 |
| Хлеб и хлебобулочные изделия | 110,9 | 105,7 | 109,8 | 110,7 | 117,6 |
| Крупа и бобовые | 127,3 | 130,5 | 118,1 | 120,0 | 123,9 |
| Макаронные изделия | 124,8 | 106,3 | 111,9 | 113,5 | 117,7 |
| Флодоовощная продукция, включая картофель | 117,9 | 106,3 | 123,8 | 108,0 | 100,3 |
| Алкогольные напитки | 108,0 | 103,7 | 103,9 | 103,0 | 109,6 |
| Напитки безалкогольные | 111,0 | 108,1 | 103,5 | 103,0 | 133,0 |
| Общественное питание | 107,0 | 103,4 | 103,7 | 108,0 | 120,3 |

Индексы потребительских цен на отдельные группы непродовольственных товаров

декабрь к декабрю предыдущего года; в %

| | 2015 | 2019 | 2020 | 2021 | 2022 |
|---|--------------|--------------|--------------|--------------|--------------|
| Непродовольственные товары | 115,9 | 104,3 | 106,4 | 107,9 | 112,7 |
| Ткани | 105,8 | 102,9 | 105,7 | 102,7 | 109,9 |
| Одежда и белье | 117,6 | 105,1 | 105,9 | 103,8 | 110,4 |
| Верхний трикотаж, прочие изделия верхнего трикотажа | 108,2 | 102,5 | 102,4 | 104,0 | 105,5 |
| Бельевой трикотаж | 120,4 | 106,0 | 106,7 | 106,9 | 122,6 |
| Чулочно-носочные изделия | 113,4 | 103,4 | 107,7 | 105,2 | 118,2 |
| Обувь кожаная, текстильная и комбинированная | 107,9 | 103,0 | 103,3 | 102,4 | 107,4 |
| Моющие и чистящие средства | 127,4 | 103,8 | 109,1 | 110,6 | 131,1 |
| Парфюмерно-косметические товары | 122,9 | 103,7 | 106,8 | 104,5 | 136,1 |
| Галантерея | 109,6 | 102,6 | 106,3 | 103,1 | 113,5 |
| Табачные изделия | 127,1 | 109,7 | 109,9 | 110,2 | 110,7 |
| Мебель | 113,0 | 103,1 | 105,7 | 111,9 | 114,7 |
| Часы | 118,0 | 101,6 | 105,8 | 105,7 | 111,9 |
| Электротовары и другие бытовые приборы | 122,6 | 103,4 | 107,3 | 102,6 | 125,3 |
| Телерадиотовары | 110,6 | 101,8 | 105,2 | 107,5 | 101,4 |
| Строительные материалы | 111,2 | 102,8 | 103,3 | 119,3 | 110,3 |
| Ювелирные изделия | 140,0 | 107,8 | 109,5 | 100,6 | 125,4 |
| Бензин автомобильный | 107,0 | 103,0 | 104,3 | 109,3 | 99,0 |
| Медикаменты | 116,4 | 108,8 | 114,8 | 108,2 | 113,4 |

ЦЕНЫ И ТАРИФЫ

Индексы потребительских цен (тарифов) на отдельные группы услуг

декабрь к декабрю предыдущего года; в %

| | 2015 | 2019 | 2020 | 2021 | 2022 |
|---|--------------|--------------|--------------|--------------|--------------|
| Услуги | 107,9 | 104,1 | 107,6 | 101,2 | 110,8 |
| Бытовые услуги | 105,7 | 105,2 | 107,8 | 105,1 | 116,4 |
| Услуги пассажирского транспорта | 114,2 | 106,7 | 133,6 | 100,1 | 96,6 |
| Услуги связи | 103,8 | 105,4 | 100,8 | 103,5 | 112,6 |
| Жилищные и коммунальные услуги (включая аренду квартир) | 106,3 | 103,5 | 105,1 | 99,1 | 111,5 |
| в том числе: | | | | | |
| жилищные услуги | 100,8 | 101,3 | 105,1 | 103,7 | 102,1 |
| коммунальные услуги | 109,8 | 104,8 | 105,1 | 97,2 | 114,2 |
| Услуги дошкольного воспитания | 138,0 | 102,4 | 104,1 | 102,8 | 118,6 |
| Услуги организаций культуры | 108,8 | 105,9 | 99,1 | 100,0 | 118,3 |
| Санаторно-оздоровительные услуги | 102,2 | 103,9 | 100,0 | 102,7 | 100,0 |
| Медицинские услуги | 108,1 | 100,0 | 105,1 | 106,0 | 112,1 |
| Услуги правового характера | 170,7 | 119,4 | 100,0 | 100,2 | 105,8 |
| Услуги физической культуры и спорта | 107,6 | 100,0 | 105,6 | 102,3 | 102,1 |

Изменение цен и тарифов на товары и услуги

декабрь к декабрю предыдущего года; в %



Средние потребительские цены на отдельные виды продовольственных товаров

рублей за килограмм

| | 2015 | 2019 | 2020 | 2021 | 2022 |
|--|--------|--------|--------|--------|---------|
| Говядина (кроме бескостного мяса) | 357,13 | 370,55 | 392,17 | 442,21 | 475,78 |
| Свинина (кроме бескостного мяса) | 361,04 | 360,94 | 358,51 | 381,25 | 397,27 |
| Куры охлажденные и мороженые | 191,50 | 205,92 | 207,22 | 237,72 | 251,04 |
| Колбаса вареная | 344,46 | 392,51 | 417,91 | 476,36 | 528,31 |
| Консервы мясные ¹⁾ , кг | 105,25 | 115,94 | 123,61 | 131,71 | 518,91 |
| Рыба соленая, маринованная, копченая | 288,10 | 360,42 | 372,82 | 412,07 | 530,69 |
| Рыба мороженая неразделанная | 113,74 | 138,79 | 145,26 | 143,28 | 168,98 |
| Консервы рыбные натуральные и с добавлением масла ²⁾ , кг | 87,24 | 99,70 | 135,30 | 184,43 | 678,52 |
| Масло сливочное | 494,94 | 712,40 | 748,10 | 838,25 | 937,13 |
| Масло подсолнечное | 131,09 | 106,10 | 134,11 | 150,20 | 162,72 |
| Молоко питьевое цельное пастеризованное 2,5-3,2% жирности, л | 54,85 | 61,80 | 66,23 | 72,79 | 84,10 |
| Сыры сычужные твердые и мягкие | 394,17 | 538,82 | 599,12 | 654,19 | 798,26 |
| Яйца куриные, 10 шт. | 72,24 | 71,49 | 72,71 | 106,11 | 96,57 |
| Сахар-песок | 65,49 | 44,87 | 65,43 | 72,82 | 91,97 |
| Чай черный байховый | 547,05 | 669,16 | 787,70 | 854,32 | 1001,75 |

¹⁾ 2015-2021гг. - консервы мясные, 350г

²⁾ 2015-2021гг. - консервы рыбные натуральные и с добавлением масла, 350г

ЦЕНЫ И ТАРИФЫ

| | 2015 | 2019 | 2020 | 2021 | 2022 |
|--|---------|---------|---------|---------|---------|
| Мука пшеничная | 34,10 | 38,34 | 44,55 | 50,54 | 55,34 |
| Хлеб и булочные изделия из пшеничной муки различных сортов ¹⁾ | 49,15 | 50,83 | 54,55 | 60,73 | 73,64 |
| Рис шлифованный | 74,42 | 74,20 | 77,68 | 86,24 | 129,53 |
| Макаронные изделия из пшеничной муки высшего сорта | 82,27 | 83,56 | 91,24 | 108,13 | 129,13 |
| Картофель | 34,50 | 35,91 | 42,44 | 60,80 | 44,33 |
| Капуста белокочанная свежая | 37,90 | 39,19 | 42,21 | 76,07 | 42,97 |
| Лук репчатый | 35,77 | 35,43, | 40,48 | 44,34 | 41,09 |
| Яблоки | 128,24 | 148,33 | 179,58 | 173,88 | 170,68 |
| Водка крепостью 40% об. спирта и выше, л | 643,43 | 718,65 | 746,53 | 759,27 | 776,02 |
| Коньяк ординарный отечественный, л | 1114,68 | 1235,58 | 1256,79 | 1297,75 | 1346,56 |
| Вино игристое отечественное, л | 331,30 | 395,47 | 414,00 | 397,77 | 462,63 |
| Пиво ²⁾ , л | 100,08 | 126,18 | 127,10 | 134,17 | 223,86 |

Средние потребительские цены на отдельные виды продовольственных товаров по наблюдаемым городам Амурской области в 2022 году

рублей за килограмм

| | Благовещенск | Зея | Свободный | Тында |
|--|--------------|---------|-----------|--------|
| Куры охлажденные и мороженые, кг | 247,75 | 262,46 | 257,40 | 251,94 |
| Сельдь соленая, кг | 300,21 | 274,99 | 355,61 | 347,82 |
| Масло сливочное, кг | 911,96 | 1011,87 | 983,71 | 957,86 |
| Яйца куриные, 10 шт. | 101,05 | 87,17 | 91,49 | 83,12 |
| Хлеб и булочные изделия из пшеничной муки различных сортов, кг | 73,42 | 81,98 | 69,74 | 76,88 |
| Картофель, кг | 40,45 | 49,16 | 54,08 | 47,29 |
| Яблоки, кг | 162,02 | 184,80 | 190,00 | 179,86 |
| Водка крепостью 40% об. спирта и выше, л | 724,31 | 775,46 | 851,08 | 981,80 |

Средние потребительские цены на отдельные виды непродовольственных товаров

рублей

| | 2015 | 2019 | 2020 | 2021 | 2022 |
|--|----------|----------|----------|----------|----------|
| Костюм-двойка мужской из шерстяных, полушерстяных или смесовых тканей, шт. | 6120,39 | 7878,60 | 8280,27 | 9402,77 | 11217,59 |
| Сорочка верхняя мужская из хлопчатобумажных или смесовых тканей, шт. | 946,56 | 1143,36 | 1191,26 | 1217,52 | 1473,53 |
| Пальто (полупальто) женское с верхом из плащевых тканей, шт. | 10393,35 | 10585,37 | 11176,82 | 11603,30 | 12266,89 |
| Джемпер мужской, шт. | 1733,19 | 1722,30 | 1734,78 | 1972,57 | 2011,51 |
| Носки мужские, пара | 59,56 | 63,13 | 67,03 | 70,89 | 88,48 |
| Колготки женские эластичные, шт. ³⁾ | 150,48 | 216,06 | 240,54 | 252,65 | 289,50 |
| Полуботинки, туфли мужские с верхом из натуральной кожи, пара | 2901,39 | 3514,94 | 3745,44 | 3985,40 | 4219,03 |
| Сапоги женские зимние с верхом из натуральной кожи, пара | 5529,13 | 7668,00 | 7901,17 | 8089,64 | 8383,62 |
| Туфли женские модельные с верхом из натуральной кожи, пара | 2537,72 | 3283,63 | 3663,01 | 3793,44 | 4164,95 |
| Мыло туалетное, 100 г | 39,65 | 43,58 | 45,94 | 55,27 | 83,13 |
| Шампунь, 250 мл | 145,56 | 176,21 | 194,34 | 200,88 | 302,05 |
| Сигареты с фильтром ⁴⁾ , пачка | 66,71 | 105,62 | 118,46 | 129,18 | 169,72 |
| Ковер, ковровое покрытие (палас) синтетический, м2 | 464,47 | 561,37 | 611,50 | 735,63 | 775,33 |
| Электропылесос напольный, шт. | 6492,04 | 6269,59 | 6660,97 | 7409,14 | 8869,86 |
| Велосипед дорожный для взрослых, шт. | 8063,13 | 10130,28 | 9990,70 | 10769,71 | 13021,61 |
| Телевизор, шт. | 27171,74 | 29728,38 | 32955,78 | 35498,21 | 35211,31 |
| Еврошифер, 10 м ² ⁵⁾ | 2702,47 | 3607,89 | 3867,40 | 4956,98 | 5605,33 |
| Кирпич красный, 1000 шт. | 9864,85 | 11725,07 | 12555,08 | - | - |
| Линолеум, м2 | 495,71 | 805,63 | 819,01 | 865,24 | 646,48 |
| Кольцо обручальное золотое, грамм | 2823,09 | 5247,01 | 5572,77 | 5501,84 | 7095,51 |

¹⁾ 2015-2021гг.- хлеб и булочные изделия из пшеничной муки высшего сорта

²⁾ 2015-2021гг.- пиво отечественное

³⁾ 2015г. - колготки женские эластичные плотностью 15-20 DEN

⁴⁾ 2015-2021гг. - сигареты с фильтром отечественные, пачка

⁵⁾ 2015г. - шифер

ЦЕНЫ И ТАРИФЫ

| | 2015 | 2019 | 2020 | 2021 | 2022 |
|--|-------|-------|-------|-------|-------|
| Бензин автомобильный марки АИ-92, л | 37,33 | 43,44 | 45,28 | 49,72 | 49,10 |
| Корвалол, 25 мл | 18,64 | 23,33 | 32,12 | 37,48 | 75,48 |
| Метамизол натрия (Анальгин отечественный), 500 мг, 10 таблеток | 10,34 | 15,47 | 20,78 | 23,28 | 42,20 |
| Ацетилсалициловая кислота (Аспирин отечественный), 500 мг, 10 таблеток | 5,54 | 5,48 | 6,73 | 12,45 | 23,47 |

Средние потребительские цены (тарифы) на отдельные виды услуг

| | 2015 | 2019 | 2020 | 2021 | 2022 |
|---|--------------------------|----------|----------|----------|----------|
| | рублей за один вид услуг | | | | |
| Постановка наборок, пара | 303,05 | 298,27 | 288,81 | 297,03 | 311,97 |
| Ремонт телевизоров цветного изображения | 726,41 | 2791,65 | 2390,45 | 2846,27 | 2870,91 |
| Ремонт холодильников всех марок | 915,77 | 1216,44 | 1143,61 | 1224,92 | 1224,92 |
| Химчистка мужского костюма | 843,15 | 1045,39 | 1081,38 | 1124,48 | 1385,94 |
| Стирка и глажение белья прямого, кг | 62,00 | 61,32 | 78,45 | 81,06 | 84,81 |
| Стрижка модельная в женском зале | 451,35 | 486,71 | 519,68 | 544,49 | 609,28 |
| Стрижка модельная в мужском зале | 331,33 | 376,19 | 437,91 | 456,29 | 496,03 |
| Рытье могилы ¹⁾ | 8283,09 | 10167,15 | 10562,64 | 10833,86 | 12318,48 |
| Изготовление гроба | 3288,36 | 3953,19 | 4074,94 | 4379,92 | 7570,25 |
| Проезд в городском автобусе, поездка ²⁾ | 20,65 | 25,75 | 27,39 | 29,18 | 31,08 |
| Пересылка простого письма внутри России, массой до 20 г, шт. | 17,00 | 23,00 | 23,00 | 24,93 | 27,00 |
| Абонентская плата за неограниченный объем местных телефонных соединений, месяц | 504,50 | 533,56 | 533,56 | 544,58 | 596,00 |
| Плата за жилье в домах государственного и муниципального жилищных фондов, м2 общей площади | 23,48 | 22,28 | 29,09 | 30,36 | 31,11 |
| Водоснабжение холодное, м3 | 25,08 | 27,22 | 27,94 | 29,67 | 33,64 |
| Водоотведение, м3 | 26,78 | 29,85 | 29,90 | 31,03 | 34,72 |
| Отопление, Гкал | 1997,32 | 2185,68 | 2310,96 | 2154,76 | 2480,91 |
| Водоснабжение горячее, м3 | 135,00 | 172,23 | 185,35 | 180,02 | 206,40 |
| Газ сжиженный, месяц с человека | 292,22 | 366,39 | 380,88 | 395,37 | 445,74 |
| Электроэнергия в квартирах без электроплит за минимальный объем потребления, в расчете за 100 кВт.ч | 337,00 | 373,00 | 391,00 | 405,00 | 457,00 |
| Посещение детского ясли-сада, день | 181,11 | 199,32 | 208,32 | 212,62 | 257,68 |
| Кинотеатры, билет | 204,95 | 270,13 | 265,42 | 269,97 | 294,60 |
| Театры, билет | 392,31 | 468,39 | 468,39 | 475,10 | 606,42 |
| Санаторий, за день | 3206,18 | 2068,71 | 2068,71 | 2122,99 | 2122,99 |
| Первичный консультативный прием у врача специалиста | 459,16 | 646,23 | 711,19 | 742,00 | 860,51 |
| Общий анализ крови | 282,51 | 312,31 | 316,52 | 339,02 | 354,64 |

Уровни цен и тарифов на отдельные виды жилищно-коммунальных услуг по некоторым городским округам области

| | 2015 | 2019 | 2020 | 2021 | 2022 |
|---|-----------------------|--------|--------|--------|--------|
| | на конец года, рублей | | | | |
| Плата за жилье в домах государственного и муниципального жилищных фондов, 1 кв. м общей площади | | | | | |
| г.Благовещенск | 21,78 | 22,17 | 30,99 | 32,42 | 32,68 |
| г.Свободный | 23,43 | 19,12 | 20,99 | 22,39 | 23,91 |
| г.Тында | 24,09 | 21,69 | 30,34 | 30,34 | 30,77 |
| г.Зея | 28,91 | 32,34 | 32,34 | 33,35 | 36,81 |
| Водоснабжение холодное и водоотведение, м3 | | | | | |
| г.Благовещенск | 48,39 | 55,61 | 57,48 | 58,79 | 66,39 |
| г.Свободный | 47,61 | 51,71 | 49,76 | 51,93 | 55,99 |
| г.Тында | 49,09 | 54,84 | 54,45 | 60,78 | 83,90 |
| г.Зея | 78,16 | 86,64 | 86,58 | 101,61 | 99,71 |
| Водоснабжение горячее, м3 | | | | | |
| г.Благовещенск | 96,97 | 134,37 | 145,05 | 142,70 | 168,91 |
| г.Свободный | 163,84 | 237,85 | 236,15 | 238,55 | 246,00 |

¹⁾ 2015г. - рытье могилы механическим способом на новом месте захоронения

²⁾ 2015г. – проезд в городском муниципальном автобусе

ЦЕНЫ И ТАРИФЫ

| | 2015 | 2019 | 2020 | 2021 | 2022 |
|-----------------|---------|---------|---------|---------|---------|
| г.Тында | 147,30 | 221,84 | 290,50 | 249,44 | 298,21 |
| г.Зея | 201,85 | 266,03 | 269,57 | 269,60 | 320,08 |
| Отопление, Гкал | | | | | |
| г.Благовещенск | 1589,72 | 1935,84 | 2095,95 | 1854,44 | 2210,57 |
| г.Свободный | 2512,30 | 2735,28 | 2839,43 | 2825,57 | 3077,69 |
| г.Тында | 2235,97 | 2301,17 | 2223,78 | 2251,34 | 2297,49 |
| г.Зея | 2141,04 | 2763,59 | 2896,82 | 2927,95 | 3543,93 |

Среднегодовые потребительские цены на товары и услуги¹⁾

| | рублей | | | | |
|---|---------|----------|----------|----------|----------|
| | 2015 | 2019 | 2020 | 2021 | 2022 |
| Продовольственные товары | | | | | |
| Говядина (кроме бескостного мяса), кг | 354,49 | 362,84 | 386,73 | 414,35 | 469,16 |
| Свинина (кроме бескостного мяса), кг | 360,23 | 351,54 | 353,57 | 366,30 | 392,13 |
| Куры охлажденные и мороженые, кг | 206,08 | 204,33 | 203,41 | 219,12 | 249,61 |
| Колбаса вареная, кг | 340,95 | 384,88 | 405,42 | 449,01 | 508,65 |
| Консервы мясные ²⁾ , кг | 101,16 | 114,58 | 120,42 | 126,91 | 475,95 |
| Рыба соленая, маринованная, копченая, кг | 283,06 | 352,69 | 359,80 | 402,19 | 514,64 |
| Рыба мороженая неразделанная, кг | 105,12 | 130,60 | 140,42 | 143,31 | 156,54 |
| Консервы рыбные натуральные и с добавлением масла ³⁾ , кг | 75,81 | 98,04 | 114,14 | 173,65 | 662,63 |
| Масло сливочное, кг | 493,30 | 682,98 | 733,86 | 782,42 | 923,95 |
| Масло подсолнечное, кг | 110,62 | 107,76 | 113,35 | 144,41 | 155,89 |
| Молоко питьевое цельное пастеризованное 2,5-3,2% жирности, л | 53,80 | 57,95 | 65,05 | 68,07 | 81,07 |
| Сыры сычужные твердые и мягкие, кг | 399,30 | 518,93 | 580,68 | 632,41 | 759,14 |
| Яйца куриные, 10 шт. | 66,83 | 66,59 | 67,66 | 93,20 | 97,90 |
| Сахар-песок, кг | 66,13 | 54,58 | 53,40 | 67,27 | 98,58 |
| Чай черный байховый, кг | 496,49 | 660,51 | 754,04 | 807,80 | 964,86 |
| Мука пшеничная, кг | 34,24 | 38,02 | 41,77 | 46,02 | 56,75 |
| Хлеб и булочные изделия из пшеничной муки различных сортов ⁴⁾ , кг | 48,50 | 49,73 | 52,42 | 57,13 | 71,07 |
| Рис шлифованный, кг | 69,15 | 69,86 | 77,82 | 80,73 | 115,70 |
| Макаронные изделия из пшеничной муки высшего сорта, кг | 78,33 | 81,90 | 86,85 | 100,70 | 124,38 |
| Картофель, кг | 40,37 | 36,88 | 43,09 | 61,19 | 63,36 |
| Капуста белокочанная свежая, кг | 44,27 | 41,62 | 48,80 | 58,74 | 76,95 |
| Лук репчатый, кг | 43,04 | 40,68 | 41,88 | 50,47 | 58,21 |
| Яблоки, кг | 135,90 | 139,21 | 180,65 | 181,49 | 187,39 |
| Водка крепостью 40% об. спирта и выше, л | 633,20 | 711,97 | 735,48 | 749,54 | 811,12 |
| Коньяк ординарный отечественный, л | 1095,25 | 1228,71 | 1249,32 | 1286,22 | 1349,73 |
| Вино игристое отечественное, л | 317,17 | 389,22 | 406,92 | 410,24 | 454,30 |
| Пиво ⁵⁾ , л | 95,37 | 123,04 | 127,32 | 131,14 | 211,12 |
| Непродовольственные товары | | | | | |
| Костюм-двойка мужской из шерстяных, полушерстяных или смесовых тканей, шт. | 6048,23 | 7756,61 | 8068,01 | 9278,53 | 10421,97 |
| Сорочка верхняя мужская из хлопчатобумажных или смесовых тканей, шт. | 880,06 | 1094,11 | 1175,24 | 1205,70 | 1342,45 |
| Пальто (полу пальто) женское с верхом из плащевых тканей, шт. | 9553,37 | 10215,58 | 10501,12 | 11116,90 | 12017,55 |
| Джемпер мужской, шт. | 1653,89 | 1718,09 | 1731,07 | 1816,92 | 1978,37 |
| Носки мужские, пара | 58,12 | 60,93 | 65,73 | 68,26 | 83,62 |
| Колготки женские эластичные ⁶⁾ , шт. | 142,94 | 216,50 | 227,83 | 246,04 | 280,48 |
| Полуботинки, туфли мужские с верхом из натуральной кожи, пара | 2816,74 | 3448,94 | 3714,04 | 3971,01 | 4124,38 |
| Сапоги женские зимние с верхом из натуральной кожи, пара | 5182,07 | 7536,34 | 7818,62 | 7941,45 | 8153,60 |
| Туфли женские модельные с верхом из натуральной кожи, пара | 2509,68 | 3225,48 | 3600,37 | 3749,80 | 3962,51 |
| Мыло туалетное, 100 г | 36,35 | 42,91 | 45,16 | 49,55 | 72,53 |
| Шампунь, 250 мл | 133,48 | 170,69 | 183,11 | 199,45 | 267,93 |

¹⁾ Среднегодовые потребительские цены рассчитаны, как среднеарифметические величины, на основе ежемесячных данных о средних ценах

²⁾ 2015-2021гг. - консервы мясные, 350г

³⁾ 2015-2021гг. - консервы рыбные натуральные и с добавлением масла, 350г

⁴⁾ 2015-2021гг.- хлеб и булочные изделия из пшеничной муки высшего сорта

⁵⁾ 2015-2021гг.- пиво отечественное

⁶⁾ 2015г. - колготки женские эластичные плотностью 15-20 DEN

ЦЕНЫ И ТАРИФЫ

| | 2015 | 2019 | 2020 | 2021 | 2022 |
|---|----------|----------|----------|----------|----------|
| Сигареты с фильтром ¹⁾ , пачка | 58,04 | 99,65 | 113,04 | 124,56 | 160,55 |
| Ковер, ковровое покрытие (палас) синтетический, м2 | 448,36 | 559,05 | 601,33 | 725,85 | 757,55 |
| Электропылесос напольный, шт. | 5947,38 | 6152,73 | 6535,36 | 6887,99 | 8713,98 |
| Велосипед дорожный для взрослых, шт. | 6912,48 | 10097,18 | 9899,97 | 10466,62 | 12047,77 |
| Телевизор, шт. | 26277,76 | 29937,62 | 32481,78 | 34422,45 | 35893,15 |
| Еврошифер ²⁾ , 10 м2 | 2645,94 | 3491,25 | 3793,15 | 4536,85 | 5516,13 |
| Кирпич красный, 1000 шт. | 10182,24 | 11598,36 | 12326,42 | - | - |
| Линолеум, м2 | 486,71 | 777,23 | 808,92 | 828,02 | 765,43 |
| Кольцо обручальное золотое, грамм | 2599,17 | 4968,38 | 5405,02 | 4918,53 | 6805,39 |
| Бензин автомобильный марки АИ-92, л | 35,70 | 42,55 | 44,58 | 48,19 | 49,33 |
| Корвалол, 25 мл | 19,68 | 23,82 | 27,36 | 34,18 | 70,32 |
| Метамизол натрия (Анальгин отечественный), 500 мг, 10 таблеток | 9,93 | 14,83 | 18,75 | 22,41 | 38,31 |
| Ацетилсалициловая кислота (Аспирин отечественный), 500 мг, 10 таблеток | 4,91 | 5,54 | 6,44 | 8,39 | 22,59 |
| Услуги | | | | | |
| Постановка наборок, пара | 296,83 | 298,27 | 279,91 | 294,35 | 303,12 |
| Ремонт телевизоров цветного изображения | 723,45 | 2791,65 | 2390,45 | 2577,22 | 2864,75 |
| Ремонт холодильников всех марок, один вид работы | 826,96 | 1216,44 | 1057,51 | 1224,92 | 1224,92 |
| Химчистка мужского костюма, шт | 828,35 | 1039,09 | 1081,38 | 1124,48 | 1309,69 |
| Стирка и глажение белья прямого, кг | 62,00 | 61,32 | 76,88 | 79,00 | 83,89 |
| Стрижка модельная в женском зале, стрижка | 445,48 | 485,07 | 497,32 | 535,86 | 593,62 |
| Стрижка модельная в мужском зале, стрижка | 329,09 | 366,30 | 405,74 | 447,35 | 483,26 |
| Рытье могилы ³⁾ | 8283,09 | 9278,28 | 9830,29 | 10070,12 | 11468,01 |
| Изготовление гроба, шт | 3288,36 | 3953,19 | 4002,87 | 4207,20 | 7386,50 |
| Проезд в городском автобусе, поездка ⁴⁾ | 20,61 | 25,75 | 27,39 | 29,18 | 31,08 |
| Пересылка простого письма внутри России, массой до 20 г, шт. | 16,50 | 22,75 | 23,00 | 24,92 | 25,33 |
| Абонентская плата за неограниченный объем местных телефонных соединений, месяц | 500,63 | 527,48 | 533,56 | 540,00 | 557,44 |
| Плата за жилье в домах государственного и муниципального жилищных фондов, м2 общей площади | 23,38 | 22,09 | 28,98 | 30,30 | 30,81 |
| Водоснабжение холодное, м3 | 24,40 | 26,30 | 27,37 | 28,94 | 30,76 |
| Водоотведение, м3 | 25,59 | 29,54 | 29,85 | 30,21 | 32,06 |
| Отопление, Гкал | 1903,96 | 2158,42 | 2248,32 | 2157,68 | 2219,20 |
| Водоснабжение горячее, м3 | 129,94 | 166,53 | 178,59 | 178,85 | 187,41 |
| Газ сжиженный, месяц с человека | 278,25 | 359,32 | 373,64 | 388,13 | 406,06 |
| Электроэнергия в квартирах без электроплит за минимальный объем потребления, в расчете за 100 кВт.ч | 321,50 | 371,50 | 382,00 | 398,00 | 415,58 |
| Посещение детского ясли-сада, день | 180,91 | 199,32 | 205,09 | 212,19 | 234,60 |
| Кинотеатры, билет | 204,95 | 260,43 | 270,99 | 269,97 | 288,54 |
| Театры, билет | 392,31 | 468,39 | 468,39 | 475,10 | 559,00 |
| Санаторий, за день | 3206,18 | 2068,71 | 2068,71 | 2122,99 | 2122,99 |
| Первичный консультативный прием у врача специалиста, посещение | 430,56 | 632,53 | 682,13 | 732,19 | 809,63 |
| Общий анализ крови, анализ | 261,29 | 311,93 | 315,47 | 332,98 | 350,42 |

23.2. Индексы цен и средние цены на рынке жилья

Индексы цен на первичном и вторичном рынках жилья Амурской области

на конец года; в % к концу предыдущего года

| Годы | Первичный рынок жилья | Вторичный рынок жилья |
|------|-----------------------|-----------------------|
| 2010 | 105,0 | 108,7 |
| 2011 | 112,1 | 122,2 |
| 2012 | 119,0 | 105,5 |
| 2013 | 103,9 | 109,6 |
| 2014 | 102,0 | 110,1 |
| 2015 | 102,9 | 102,4 |
| 2016 | 98,0 | 99,9 |
| 2017 | 96,3 | 100,2 |

¹⁾ 2015-2021гг. - сигареты с фильтром отечественные, пачка

²⁾ 2015г. - шифер

³⁾ 2015г. - рытье могилы механическим способом на новом месте захоронения

⁴⁾ 2015г. – проезд в городском муниципальном автобусе

ЦЕНЫ И ТАРИФЫ

| Годы | Первичный рынок жилья | Вторичный рынок жилья |
|------|-----------------------|-----------------------|
| 2018 | 107,5 | 112,0 |
| 2019 | 116,5 | 112,1 |
| 2020 | 126,6 | 121,1 |
| 2021 | 122,8 | 113,0 |
| 2022 | 121,0 | 109,5 |

Средние цены¹⁾ на первичном и вторичном рынках жилья Амурской области

на конец года, рублей за 1 кв.м общей площади

| | Первичный рынок жилья | Вторичный рынок жилья |
|------|-----------------------|-----------------------|
| 2010 | 46162,38 | 40134,57 |
| 2011 | 48065,39 | 36691,63 |
| 2012 | 57561,85 | 39796,28 |
| 2013 | 63070,80 | 46168,51 |
| 2014 | 63539,10 | 50056,70 |
| 2015 | 57055,34 | 56137,76 |
| 2016 | 53530,61 | 53171,75 |
| 2017 | 51722,24 | 51321,34 |
| 2018 | 56454,75 | 56807,51 |
| 2019 | 64000,11 | 64937,59 |
| 2020 | 85423,44 | 83996,23 |
| 2021 | 106829,71 | 101432,88 |
| 2022 | 124192,69 | 109475,09 |

Среднегодовые цены на первичном и вторичном рынках жилья

рублей за 1 кв.м общей площади

| | 2015 | 2019 | 2020 | 2021 | 2022 |
|--------------------------------------|----------|----------|----------|-----------|-----------|
| Первичный рынок жилья | | | | | |
| Все квартиры | 56941,57 | 60748,90 | 78650,40 | 99704,23 | 117034,65 |
| в том числе: | | | | | |
| квартиры среднего качества (типовые) | 56995,73 | 59604,84 | 75965,81 | 94362,03 | 118005,78 |
| квартиры улучшенного качества | 54661,07 | 63065,61 | 83557,05 | 105811,93 | 115511,42 |
| Вторичный рынок жилья | | | | | |
| Все квартиры | 55940,19 | 61373,98 | 77502,88 | 97772,40 | 110080,30 |
| в том числе: | | | | | |
| квартиры среднего качества (типовые) | 57284,04 | 59727,16 | 76248,30 | 96644,09 | 107739,58 |
| квартиры улучшенного качества | 55752,02 | 72300,39 | 87987,98 | 101150,10 | 125823,53 |

23.3. Индексы цен и средние цены производителей

Индексы цен производителей по видам экономической деятельности

декабрь к декабрю предыдущего года; в %

| | 2017 | 2019 | 2020 | 2021 | 2022 |
|---|-------------|--------------|--------------|--------------|--------------|
| Индекс цен производителей промышленных товаров | 98,9 | 107,7 | 128,0 | 100,3 | 92,1 |
| Добыча полезных ископаемых | 95,2 | 115,2 | 146,0 | 97,3 | 80,9 |
| Добыча угля | 98,1 | 110,8 | 111,1 | 97,7 | 113,7 |
| Добыча металлических руд | 94,2 | 116,1 | 150,2 | 97,0 | 78,1 |
| Обрабатывающие производства | 95,6 | 101,7 | 114,6 | 113,3 | 102,6 |
| Производство пищевых продуктов | 91,6 | 101,5 | 116,5 | 113,7 | 101,7 |
| в том числе: | | | | | |
| переработка и консервирование мяса и мясной пищевой продукции | 99,8 | 108,2 | 101,2 | 117,1 | 105,4 |
| переработка и консервирование рыбы, ракообразных и моллюсков | 117,8 | 102,9 | 100,0 | 124,6 | 106,6 |
| производство растительных и животных масел и жиров | 76,6 | 88,4 | 136,5 | 106,1 | 81,0 |
| производство молочной продукции | 102,6 | 106,5 | 103,2 | 118,2 | 113,4 |
| производство продуктов мукомольной и крупяной промышленности | 64,0 | 123,0 | 106,8 | 111,8 | 74,3 |

¹⁾ Средняя цена рассчитана по выборочному кругу организаций, осуществляющих операции с недвижимостью по Амурской области, предназначена для расчета индексов цен на рынке жилья и статистических целей

ЦЕНЫ И ТАРИФЫ

| | 2017 | 2019 | 2020 | 2021 | 2022 |
|--|--------------|--------------|--------------|--------------|--------------|
| производство хлебобулочных и мучных кондитерских изделий | 101,0 | 102,3 | 105,6 | 112,3 | 121,7 |
| Производство напитков | 99,9 | 109,3 | 105,0 | 102,5 | 112,9 |
| Производство одежды | 100,1 | 110,0 | 112,2 | 123,9 | 100,0 |
| Обработка древесины и производство изделий из дерева и пробки, кроме мебели, производство изделий из соломки и материалов для плетения | 93,5 | 118,0 | 101,3 | 113,7 | 120,7 |
| Производство химических веществ и химических продуктов | 137,1 | 111,4 | 111,9 | 111,3 | 105,8 |
| Производство резиновых и пластмассовых изделий | 107,5 | 103,4 | 109,3 | 101,4 | 100,1 |
| Производство прочей неметаллической минеральной продукции | 104,8 | 106,5 | 104,2 | 120,6 | 103,8 |
| Производство готовых металлических изделий, кроме машин и оборудования | 113,3 | 100,0 | 102,5 | 100,0 | 106,4 |
| Производство мебели | 101,0 | 100,0 | 109,2 | 143,3 | 100,0 |
| Обеспечение электрической энергией, газом и паром; кондиционирование воздуха | 109,9 | 99,5 | 108,1 | 97,4 | 110,6 |
| Производство, передача и распределение электроэнергии | 112,4 | 97,4 | 109,6 | 96,6 | 106,5 |
| Производство, передача и распределение пара и горячей воды; кондиционирование воздуха | 105,3 | 103,5 | 105,5 | 99,5 | 120,5 |
| Водоснабжение; водоотведение, организация сбора и утилизации отходов, деятельность по ликвидации загрязнений | 103,8 | 100,3 | 103,0 | 103,5 | 124,0 |

Индексы цен производителей на отдельные виды промышленных товаров

декабрь к декабрю предыдущего года; в %

| | 2017 | 2019 | 2020 | 2021 | 2022 |
|---|-------|-------|-------|-------|-------|
| Добыча полезных ископаемых | | | | | |
| Уголь бурый рядовой (лигнит) | 98,1 | 110,8 | 111,1 | 97,7 | 113,7 |
| Пески строительные | 100,6 | 91,7 | 141,0 | 142,8 | 110,3 |
| Гравий | 102,1 | 96,3 | 100,0 | - | - |
| Щебень | 107,7 | 103,4 | 101,5 | 107,7 | 125,6 |
| Обрабатывающие производства | | | | | |
| Мясо домашней птицы | 99,8 | 108,8 | 103,0 | 109,7 | 105,1 |
| Колбасы (колбаски) вареные мясные | 101,2 | 105,8 | 102,6 | 125,1 | 110,1 |
| Консервы мясные | 100,0 | 100,0 | - | - | - |
| Пресервы рыбные | 100,0 | 100,0 | 100,0 | 100,5 | 101,1 |
| Масло растительное | 94,4 | 88,6 | 143,0 | 135,1 | 99,8 |
| Молоко, кроме сырого | 103,2 | 106,2 | 104,3 | 122,8 | 111,5 |
| Масло сливочное | 103,0 | 110,1 | 103,0 | 109,4 | 117,2 |
| Продукты кисломолочные (кроме сметаны) | 102,0 | 102,8 | 101,5 | 117,4 | 109,5 |
| Сметана | 104,3 | 107,3 | 101,5 | 113,4 | 112,1 |
| Изделия хлебобулочные из ржаной муки и смеси ржано-пшеничной муки | 100,1 | 100,7 | 108,8 | 111,2 | 111,9 |
| Изделия хлебобулочные из пшеничной муки | 100,8 | 102,2 | 106,5 | 108,9 | 113,7 |
| Печенья сладкое | 100,1 | 104,5 | 104,7 | 111,6 | 132,4 |
| Зефир | 100,2 | 107,0 | 104,0 | 111,1 | 132,5 |
| Майонезы | 103,1 | 111,0 | 105,7 | 148,3 | 110,0 |
| Напитки безалкогольные | 100,0 | 109,2 | 108,3 | 100,6 | 121,5 |
| Белье постельное | 104,5 | 105,9 | 100,2 | - | - |
| Халаты медицинские | 100,0 | 104,4 | 100,0 | - | - |
| Изделия пластмассовые упаковочные | 100,0 | 103,5 | 109,7 | 100,0 | 100,0 |
| Кирпич силикатный и шлаковый | 105,0 | 100,2 | 106,6 | 109,8 | 100,0 |
| Обеспечение электрической энергией, газом и паром; кондиционирование воздуха | | | | | |
| Электроэнергия, отпущенная различным категориям потребителей | 112,0 | 99,3 | 112,1 | 95,9 | 107,4 |
| Пар и горячая вода | 105,3 | 103,5 | 105,5 | 99,5 | 120,5 |

Индексы цен на приобретенные промышленными организациями отдельные виды зерна для основного производства

декабрь к декабрю предыдущего года; в %

| | 2015 | 2019 | 2020 | 2021 | 2022 |
|---|--------------|-------------|--------------|--------------|-------------|
| Зерновые и зернобобовые культуры | 133,8 | 97,3 | 106,2 | 120,1 | 91,1 |
| Пшеница | 132,2 | 96,7 | 103,4 | 123,3 | 90,7 |

ЦЕНЫ И ТАРИФЫ

| | 2015 | 2019 | 2020 | 2021 | 2022 |
|-------------|-------|-------|-------|-------|-------|
| Гречиха | ... | 182,0 | 175,2 | 125,5 | 78,3 |
| Кукуруза | 138,3 | 89,4 | 127,0 | 97,0 | 92,1 |
| Ячмень | 148,9 | 100,1 | 92,9 | 129,2 | 92,0 |
| Овес | 111,9 | 97,2 | 107,9 | 132,4 | 103,5 |
| Бобы соевые | 111,0 | 95,2 | 149,6 | 114,0 | 67,2 |

**Средние цены на приобретенные промышленными организациями
отдельные виды зерна для основного производства**

в среднем за год; в рублях за тонну

| | 2015 | 2019 | 2020 | 2021 | 2022 |
|-------------|----------|----------|----------|----------|----------|
| Пшеница | 7445,56 | 8672,13 | 10177,91 | 12776,13 | 11905,18 |
| Гречиха | ... | 13307,76 | 22982,65 | 31028,58 | 26770,11 |
| Кукуруза | 7849,50 | 8340,74 | 10262,23 | 11727,88 | 8239,24 |
| Ячмень | 7119,05 | 8974,90 | 9166,30 | 11607,41 | 12009,68 |
| Овес | 4438,54 | 5530,87 | 6380,35 | 8222,06 | 9338,32 |
| Бобы соевые | 25132,80 | 23692,80 | 29671,16 | 40939,98 | 32360,45 |

Индексы цен производителей сельскохозяйственной продукции

декабрь к декабрю предыдущего года; в %

| | 2015 | 2019 | 2020 | 2021 | 2022 |
|---|--------------|--------------|--------------|--------------|--------------|
| Индекс цен производителей сельскохозяйственной продукции | 120,5 | 101,0 | 107,3 | 113,7 | 93,2 |
| в том числе на: | | | | | |
| продукцию растениеводства | 136,2 | 101,5 | 111,4 | 117,5 | 86,6 |
| зерновые культуры | 118,2 | 104,1 | 104,5 | 117,3 | 101,8 |
| картофель | 108,5 | 120,7 | 104,6 | 120,6 | 114,3 |
| овощи | 126,1 | 75,0 | 123,6 | 96,7 | 90,0 |
| продукцию животноводства | 106,3 | 99,9 | 97,9 | 105,2 | 110,6 |
| скот и птицу (в живом весе) | 108,5 | 100,6 | 95,6 | 100,4 | 115,3 |
| молоко | 104,0 | 99,0 | 106,0 | 103,0 | 106,7 |
| яйца | 98,3 | 98,6 | 92,1 | 146,8 | 95,7 |

Средние цены производителей сельскохозяйственной продукции

в среднем за год; рублей за тонну

| | 2015 | 2019 | 2020 | 2021 | 2022 |
|------------------------------|-----------|-----------|-----------|-----------|-----------|
| Культуры зерновые | 7341,98 | 8424,32 | 9024,49 | 10760,62 | 12318,12 |
| из них: | | | | | |
| пшеница | 7270,92 | 8345,84 | 9118,40 | 10795,65 | 12358,97 |
| гречиха | 15730,26 | 10750,00 | 22498,31 | - | 31810,00 |
| ячмень | 8499,73 | 8736,80 | 8734,23 | 11413,61 | 12796,67 |
| овес | 5777,82 | 6498,57 | 7324,45 | 8859,80 | 9733,26 |
| Картофель | 34973,64 | 19576,27 | 17672,29 | 40424,81 | 31738,56 |
| Овощи | 38075,16 | 137623,23 | 161494,64 | 162568,60 | 162392,79 |
| из них: | | | | | |
| помидоры | 89372,64 | 172302,84 | 183388,94 | 193749,78 | 196574,00 |
| огурцы | 62859,24 | 129189,30 | 153630,22 | 151408,84 | 154154,34 |
| капуста | 35785,84 | 35000,00 | 30924,76 | 31338,99 | 31500,00 |
| морковь столовая | 30003,04 | 42500,00 | 36350,55 | 36492,06 | - |
| свекла столовая | 34999,70 | 38255,81 | 34698,41 | 35181,82 | - |
| Скот и птица (в живой массе) | 81742,24 | 108395,84 | 104645,60 | 104010,56 | 135633,79 |
| из них: | | | | | |
| крупный рогатый скот | 116778,05 | 110865,80 | 134750,22 | 130451,18 | 137511,98 |
| свиньи | 149042,91 | 149904,96 | 150389,88 | 155958,36 | 150024,34 |
| птица | 81051,81 | 105000,00 | 100485,03 | 100000,00 | 135000,00 |
| Молоко | 25782,23 | 27309,45 | 29347,09 | 30799,71 | 32914,34 |
| Яйца куриные | 4563,35 | 4534,37 | 4177,91 | 5840,60 | 6042,29 |

ЦЕНЫ И ТАРИФЫ

Индексы цен на продукцию (затраты, услуги) инвестиционного назначения

декабрь к декабрю предыдущего года, в %

| | 2015 | 2019 | 2020 | 2021 | 2022 |
|---|--------------|--------------|--------------|--------------|--------------|
| Сводный индекс цен на продукцию (затраты, услуги) инвестиционного назначения | 103,3 | 105,8 | 108,7 | 108,1 | 111,9 |
| из него: | | | | | |
| индекс цен производителей на строительную продукцию | 92,2 | 105,6 | 108,3 | 109,5 | 108,8 |
| индекс цен приобретения машин и оборудования инвестиционного назначения | 120,1 | 107,2 | 109,3 | 104,6 | 125,3 |

Сводный индекс цен на продукцию (затраты, услуги) инвестиционного назначения

декабрь к декабрю предыдущего года; в %

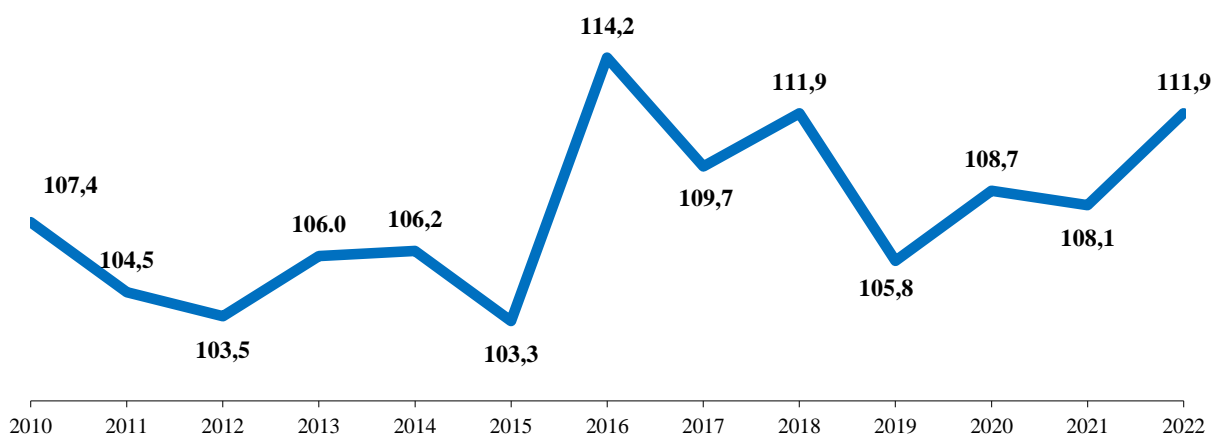

Индексы тарифов на грузовые перевозки транспортом¹⁾

декабрь к декабрю предыдущего года, в %

| | 2015 | 2019 | 2020 | 2021 | 2022 |
|-------------------------|--------------|--------------|--------------|--------------|--------------|
| Транспорт, всего | 116,0 | 102,2 | 100,8 | 122,7 | 107,2 |
| в том числе: | | | | | |
| внутренний водный | 116,0 | 105,0 | 107,2 | 108,2 | 101,4 |
| автомобильный | - | 102,0 | 100,1 | 124,6 | 108,2 |

Изменение тарифов на грузовые перевозки

декабрь к декабрю предыдущего года; в %

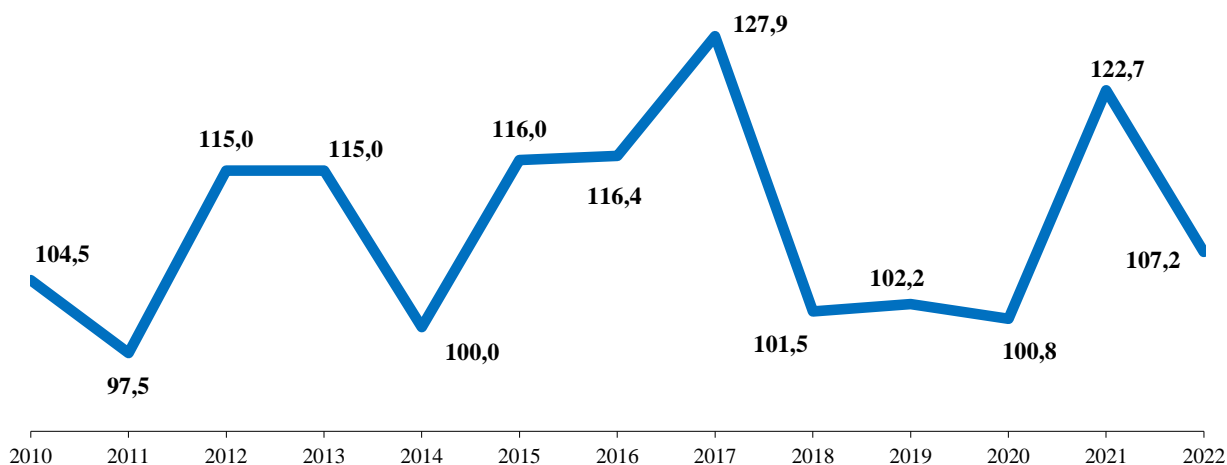

¹⁾ С 2010г. в Амурской области наблюдались тарифы на перевозку грузов внутренним водным транспортом, с 2017г. – внутренним водным и автомобильным транспортом

МЕТОДОЛОГИЧЕСКИЕ ПОЯСНЕНИЯ

Индекс потребительских цен (ИПЦ) измеряет отношение стоимости фиксированного перечня товаров и услуг в ценах текущего периода к его стоимости в ценах базисного периода и характеризует изменение во времени общего уровня цен на товары и услуги, приобретаемые населением для непроизводственного потребления. ИПЦ является важнейшим показателем, характеризующим уровень инфляции, и используется при пересчете макроэкономических показателей из текущих цен в сопоставимые цены.

Расчет ИПЦ производится путем объединения двух информационных потоков:

данных об изменении цен, полученных методом регистрации цен и тарифов на потребительском рынке

данных о структуре фактических потребительских расходов населения за два предыдущих года.

Наблюдение за изменением цен (тарифов) проводится на территории всех субъектов Российской Федерации. Ценовая информация собирается в столицах республик, центрах краев, областей, автономной области, автономных округов, городах федерального значения и выборочно - в районных центрах, отобранных с учетом их представительности в отражении социально-экономического и географического положения регионов и степени насыщенности потребительского рынка товарами и услугами.

Регистрация цен и тарифов на товары и услуги осуществляется в организациях торговли, сфере услуг и общественного питания, на розничных рынках и ярмарках, реализующих их на регулярной основе в стационарных торговых объектах и в нестационарных (палатки, киоски и т.д.).

Потребительский набор, на основании которого рассчитывается ИПЦ, представляет собой единую для всех субъектов Российской Федерации выборку групп товаров и услуг, наиболее часто потребляемых населением.

В набор товаров и услуг, разработанный для наблюдения за ценами, включены товары и услуги массового потребительского спроса. Отбор позиций произведен с учетом их относительной важности для потребления населением, представительности с точки зрения отражения динамики цен на однородные товары, устойчивого наличия их в продаже.

Исходной информацией для расчета ИПЦ являются данные регистрации цен на товары и услуги с конкретными потребительскими свойствами. На их основе определяются средние сопоставимые цены отчетного и предыдущего (базисного) периодов. Сопоставимой считается цена, зарегистрированная в одной и той же организации торговли (сферы услуг) на один и тот же или аналогичный по качеству товар (услугу).

На базе индивидуальных индексов цен по городам, участвующим в наблюдении, определяются агрегатные индексы цен на отдельные товары и услуги в целом по субъекту Российской Федерации, федеральному округу, Российской Федерации.

Исходя из агрегатных индексов цен на товары и услуги по субъекту Российской Федерации, федеральному округу, Российской Федерации и доли расходов на их приобретение в потребительских расходах населения определяются индексы цен на основные группы (продовольственные товары и непродовольственные товары, услуги), а также ИПЦ по субъекту Российской Федерации, федеральному округу, Российской Федерации.

Средние потребительские цены (тарифы) на товары (услуги)-представители складываются под влиянием многообразных ассортиментных, а также территориальных сдвигов, сезонных колебаний и др. Уровень средних потребительских цен по Российской Федерации рассчитывается как средневзвешенная величина из уровней цен по субъектам Российской Федерации.

Индексы цен производителей промышленных товаров рассчитываются на основании регистрации цен на товары (услуги)-представители в базовых организациях. Цены производителей представляют собой фактически сложившиеся на момент регистрации цены указанных организаций на произведенные и отгруженные товары (оказанные услуги), предназначенные для реализации на внутреннем рынке (без косвенных товарных налогов - налога на добавленную стоимость, акциза и т. п.).

Расчитанные по товарам (услугам)-представителям индексы цен производителей последовательно агрегируются в индексы цен соответствующих видов, групп, классов, разделов экономической деятельности. В качестве весов используются данные об объеме отгрузки в стоимостном выражении базисного периода.

Сводный индекс цен на продукцию (затраты, услуги) инвестиционного назначения отражает общее изменение цен в строительстве объектов различных видов экономической деятельности и рассчитывается как агрегированный показатель из индексов цен производителей на строительную продукцию, приобретения машин и оборудования инвестиционного назначения и на прочую продукцию (затраты, услуги) инвестиционного назначения, взвешенных по доле этих элементов в общем объеме инвестиций в основной капитал.

Индекс цен производителей на строительную продукцию формируется из индексов цен на строительные и монтажные работы и на прочие затраты, включенные в сводный сметный расчет строительства, взвешенных по доле этих элементов в общем объеме инвестиций в жилища, здания и сооружения. Расчет индекса цен на строительные и монтажные работы проводится на основе данных формы отчетности о ценах на материалы, детали и конструкции, приобретенные базовыми подрядными организациями, а также на базе технологических моделей, разработанных по видам

экономической деятельности с учетом территориальных особенностей строительства.

Индекс цен приобретения машин и оборудования инвестиционного назначения исчисляется по данным об изменении цен производителей этого оборудования, а также транспортных расходов, ставки налога на добавленную стоимость и других расходов.

Индексы тарифов на грузовые перевозки характеризуют изменение за текущий период тарифов на грузовые перевозки без учета изменения за этот период структуры перевезенных грузов по разнообразным признакам: по виду и размеру отправки груза, скорости доставки, расстоянию перевозки, территории перевозки, типу подвижного состава, степени использования его грузоподъемности и др.

Сводный индекс тарифов на грузовые перевозки рассчитывается из индексов тарифов на перевозку грузов отдельными видами транспорта (автомобильным, внутренним водным). По каждому виду транспорта регистрируются тарифы на услуги-представители. За услугу-представитель принимается перевозка одной тонны массового груза определенным видом транспорта на фиксированное расстояние. Обследование тарифов осуществляется в выборочной совокупности транспортных организаций. В качестве весов используются доходы соответствующего вида транспорта от перевозок грузов за базисный период.

Индекс цен производителей на реализованную сельскохозяйственную продукцию исчисляются на основании регистрации в отобранных для наблюдения сельскохозяйственных организациях цен на основные виды товаров-представителей, реализуемых заготовительным, перерабатывающим организациям, на рынке, через собственную торговую сеть, населению непосредственно с транспортных средств, на ярмарках, биржах, аукционах, организациям, коммерческим структурам и т.п.

Средние цены производителей сельскохозяйственной продукции приводятся с учетом надбавок и скидок за качество реализованной продукции без расходов на транспортировку, экспедирование, погрузку и разгрузку продукции, а также без налога на добавленную стоимость.

Индексы цен на первичном и вторичном рынке жилья рассчитываются на основе зарегистрирован-

ных цен на вновь построенные квартиры и на квартиры функционирующего жилого фонда, находящиеся в собственности, если они являются объектами совершения рыночных сделок.

Наблюдение ведется по выборочному кругу организаций, осуществляющих операции с недвижимостью в территориальных центрах и отдельных городах субъектов Российской Федерации. При регистрации цен на квартиры учитываются их количественные и качественные характеристики.

Средние цены по Российской Федерации рассчитываются из средних цен, сложившихся в ее субъектах. В качестве весов используются данные о количестве проданной общей площади квартир отдельно на первичном и вторичном рынках жилья, накопленном за предыдущий год.

Индексы цен на приобретенное промышленными организациями зерно для основного производства рассчитываются на основе зарегистрированных цен на зерновые, зернобобовые и масличные культуры, предназначенные для промышленной переработки.

Наблюдение ведется по выборочному кругу промышленных организаций, приобретающих зерно для основного производства у отечественных производителей.

Средние цены приобретения зерна включают, помимо цены производства, налоги, наценку торговых-посреднических структур, а также затраты, связанные с организацией закупки, продажи, хранения и доставки зерна.

Расчет средних цен и индексов цен как по Российской Федерации, так и по субъектам Российской Федерации осуществляется по видам культур и направлениям их использования: в производстве продуктов мукомольной и крупяной промышленности, готовых кормов для животных, растительных и животных масел, пива и солода, спирта, крахмала и крахмалосодержащих продуктов.

Построение индексов цен приобретения зерна предусматривает использование в качестве весов данных о количестве приобретения наблюдаемых видов культур в натуральном выражении за базисный период.

СТАТИСТИЧЕСКИЕ ПОКАЗАТЕЛИ ЭКОНОМИЧЕСКОГО И СОЦИАЛЬНОГО ПОЛОЖЕНИЯ МУНИЦИПАЛЬНЫХ ОБРАЗОВАНИЙ АМУРСКОЙ ОБЛАСТИ

раздел 24

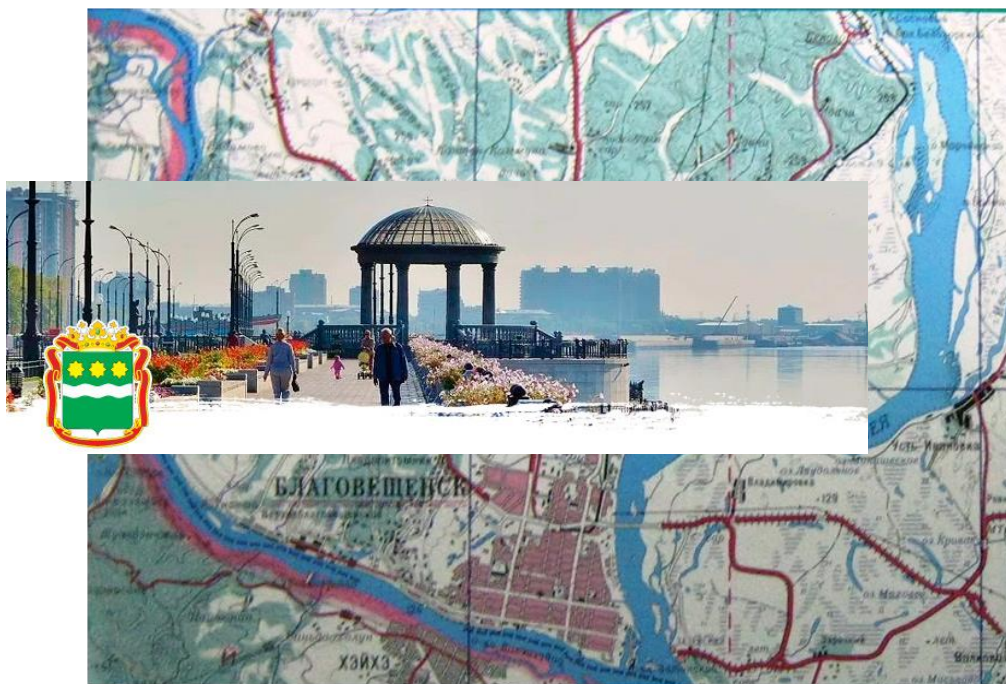

Основные статистические показатели экономического и социального положения муниципальных образований Амурской области

Согласно Федеральному закону «Об общих принципах организации местного самоуправления
в Российской Федерации» № 131-ФЗ от 06.10. 2003г., вступившего в силу с 01.01 2006г.,
с 1 января 2021 года статус муниципального округа получили 12 муниципальных районов

Государственное устройство

Территория и административно-территориальное деление Амурской области на 1 января 2023 года

| | Площадь территории, тыс. кв. км ¹⁾ | Численность населения, тыс. человек | Число жителей на 1 кв. км | Число | | | | | | |
|--|---|-------------------------------------|---------------------------|----------|-----------|-----------|---|--------------------------|--------------------|-----------------------------|
| | | | | районов | округов | городов | в том числе городов областного подчинения | поселков городского типа | сельские поселения | сельских населенных пунктов |
| Амурская область | 361,9 | 756,2 | 2,1 | 8 | 21 | 10 | 8 | 15 | 98 | 602 |
| города и пгт областного подчинения: | | | | | | | | | | |
| г.Благовещенск | 0,32 | 246,0 | 766,4 | - | 1 | 1 | 1 | - | - | 6 |
| г.Белогорск | 0,14 | 60,8 | 448,4 | - | 1 | 1 | 1 | - | - | 1 |
| г.Зея | 0,04 | 18,9 | 466,9 | - | 1 | 1 | 1 | - | - | - |
| г.Райчихинск | 0,39 | 17,4 | 78,7 | - | 1 | 1 | 1 | - | - | 3 |
| г.Свободный | 0,22 | 48,8 | 217,0 | - | 1 | 1 | 1 | - | - | - |
| г.Тында | 0,12 | 28,2 | 226,5 | - | 1 | 1 | 1 | - | - | - |
| г.Шимановск | 0,05 | 16,2 | 324,1 | - | 1 | 1 | 1 | - | - | - |
| г.Циолковский (ЗАТО) | - | 7,4 | - | - | 1 | 1 | 1 | - | - | - |
| пгт Прогресс | - | 11,0 | 63,9 | - | 1 | - | - | 2 | - | 1 |
| муниципальные районы и округа: | | | | | | | | | | |
| Архаринский округ | 14,35 | 12,7 | 0,9 | - | 1 | - | - | 1 | - | 48 |
| Белогорский округ | 2,59 | 17,3 | 7,1 | - | 1 | - | - | - | - | 36 |
| Благовещенский округ | 3,06 | 35,1 | 11,1 | - | 1 | - | - | - | - | 27 |
| Бурейский округ | 7,09 | 16,9 | 2,5 | - | 1 | - | - | 3 | - | 19 |
| Завитинский округ | 3,29 | 11,8 | 3,8 | - | 1 | 1 | - | - | - | 24 |
| Зейский район | 87,49 | 21,1 | 0,1 | 1 | - | - | - | - | 20 | 31 |
| Ивановский округ | 2,66 | 7,3 | 8,0 | - | 1 | - | - | - | - | 33 |
| Константиновский район | 1,82 | 21,2 | 6,1 | 1 | - | - | - | - | - | 16 |
| Магдагачинский район | 14,79 | 20,3 | 1,2 | 1 | - | - | - | 3 | 8 | 18 |
| Мазановский район | 28,32 | 20,5 | 0,3 | 1 | - | - | - | - | 13 | 40 |
| Михайловский район | 3,04 | 13,6 | 4,3 | 1 | - | - | - | - | 11 | 29 |
| Октябрьский район | 3,38 | 5,1 | 5,7 | 1 | - | - | - | - | 13 | 35 |
| Ромненский округ | 10,07 | 11,6 | 0,8 | - | 1 | - | - | - | - | 29 |
| Свободненский район | 7,32 | 10,8 | 1,6 | 1 | - | - | - | - | - | 42 |
| Селемджинский район | 46,67 | 16,8 | 0,2 | 1 | - | - | - | 3 | 7 | 11 |
| Серьшевский округ | 3,80 | 9,4 | 5,7 | - | 1 | - | - | 1 | - | 47 |
| Сковородинский округ | 20,51 | 12,5 | 1,0 | - | 1 | 1 | - | 2 | - | 30 |
| Тамбовский округ | 2,54 | 18,7 | 8,3 | - | 1 | - | - | - | - | 27 |
| Тындинский округ | 83,29 | 11,5 | 0,2 | - | 1 | - | - | - | - | 24 |
| Шимановский округ | 14,55 | 7,3 | 0,4 | - | 1 | - | - | - | - | 25 |

¹⁾ По данным Роснедвижимости

Состав муниципальных образований Амурской области на 1 января 2023 года

| | Число | | | | |
|---------------------------------------|-----------------------|-----------------------|-------------------|---------------------|--------------------|
| | муниципальных районов | муниципальных округов | городских округов | городских поселений | сельских поселений |
| Амурская область | 8 | 12 | 9 | 6 | 98 |
| городские округа: | - | | | | - |
| г. Благовещенск | - | - | 1 | - | - |
| г. Белогорск | - | - | 1 | - | - |
| г. Зея | - | - | 1 | - | - |
| г. Райчихинск | - | - | 1 | - | - |
| г. Свободный | - | - | 1 | - | - |
| г. Тында | - | - | 1 | - | - |
| г. Шимановск | - | - | 1 | - | - |
| г. Циолковский | - | - | 1 | - | - |
| пгт Прогресс | - | - | 1 | - | - |
| муниципальные районы и округа: | | | | | |
| Архаринский округ | - | 1 | - | - | - |
| Белогорский округ | - | 1 | - | - | - |
| Благовещенский округ | - | 1 | - | - | - |
| Бурейский округ | - | 1 | - | - | - |
| Завитинский округ | - | 1 | - | - | - |
| Зейский район | 1 | - | - | - | 20 |
| Ивановский округ | - | 1 | - | - | - |
| Константиновский район | 1 | - | - | - | 11 |
| Магдагачинский район | 1 | - | - | 3 | 8 |
| Мазановский район | 1 | - | - | - | 13 |
| Михайловский район | 1 | - | - | - | 11 |
| Октябрьский район | 1 | - | - | - | 13 |
| Ромненский округ | - | 1 | - | - | - |
| Свободненский район | 1 | - | - | - | 15 |
| Селемджинский район | 1 | - | - | 3 | 7 |
| Серышевский округ | - | 1 | - | - | - |
| Сковородинский округ | - | 1 | - | - | - |
| Тамбовский округ | - | 1 | - | - | - |
| Тындинский округ | - | 1 | - | - | - |
| Шимановский округ | - | 1 | - | - | - |

Природные ресурсы и охрана окружающей среды

Использование свежей воды¹⁾

млн. куб. м

| | 2015 | 2019 | 2020 | 2021 | 2022 |
|---------------------------------------|--------------|--------------|--------------|---------------|---------------|
| Амурская область | 73,77 | 71,87 | 71,21 | 107,45 | 106,34 |
| городские округа: | | | | | |
| г.Благовещенск | 25,43 | 24,99 | 25,16 | 25,38 | 26,19 |
| г.Белогорск | 4,44 | 4,09 | 3,81 | 3,48 | 3,69 |
| г.Зея | 1,59 | 1,21 | 1,16 | 1,24 | 1,24 |
| г.Райчихинск | 1,61 | 1,12 | 1,06 | 1,05 | 1,07 |
| г.Свободный | 2,84 | 2,77 | 2,65 | 2,25 | 2,53 |
| г.Тында | 3,60 | 3,36 | 3,27 | 3,09 | 2,86 |
| г.Шимановск | 1,16 | 1,05 | 1,04 | 1,02 | 1,01 |
| пгт Прогресс | 2,26 | 2,12 | 1,91 | 1,34 | 1,61 |
| муниципальные районы и округа: | | | | | |
| Архаринский округ | 0,58 | 0,41 | 0,37 | 0,36 | 0,34 |
| Белогорский округ | 0,78 | 0,21 | 0,20 | 0,15 | 0,14 |
| Благовещенский округ | 0,18 | 0,20 | 0,19 | 0,22 | 0,21 |
| Бурейский округ | 1,38 | 1,07 | 0,85 | 0,88 | 0,46 |
| Завитинский округ | 0,69 | 0,33 | 0,27 | 0,30 | 0,30 |
| Зейский район | 2,83 | 5,37 | 5,21 | 19,43 | 18,19 |
| Ивановский округ | 0,61 | 0,41 | 0,36 | 0,34 | 0,37 |
| Константиновский район | 0,24 | 0,18 | 0,18 | 0,2 | 0,08 |
| Магдагачинский район | 3,38 | 3,91 | 2,69 | 15,81 | 17,08 |
| Мазановский район | 0,88 | 0,24 | 0,55 | 0,9 | 0,72 |
| Михайловский район | 0,03 | 0,17 | 0,17 | 0,17 | - |
| Октябрьский район | 0,69 | 0,71 | 0,69 | 0,67 | 0,64 |
| Ромненский округ | 0,12 | 0,02 | 0,02 | 0,02 | 0,03 |
| Свободненский район | 0,18 | 1,17 | 1,58 | 1,9 | 1,71 |
| Селемджинский район | 5,94 | 6,59 | 6,47 | 16,86 | 16,18 |
| Серышевский округ | 0,78 | 0,27 | 0,49 | 0,57 | 0,53 |
| Сковородинский округ | 3,80 | 3,77 | 4,62 | 3,94 | 2,75 |
| Тамбовский округ | 0,87 | 0,59 | 0,51 | 0,4 | 0,39 |
| Тындинский округ | 6,16 | 4,86 | 5,05 | 4,83 | 5,37 |
| Шимановский округ | 0,11 | 0,20 | 0,17 | 0,05 | 0,05 |

Объем оборотной и последовательно используемой воды¹⁾

млн. куб. м

| | 2015 | 2019 | 2020 | 2021 | 2022 |
|---------------------------------------|---------------|----------------|----------------|----------------|---------------|
| Амурская область | 810,90 | 1776,71 | 1828,19 | 1687,05 | 2618,9 |
| городские округа: | | | | | |
| г.Благовещенск | 192,24 | 210,24 | 217,34 | 234,42 | 259,6 |
| г.Белогорск | 0,00 | 0,00 | 0,00 | 0,00 | 0,00 |
| г.Зея | 0,00 | 0,00 | 0,00 | 0,00 | 0,00 |
| г.Райчихинск | 0,00 | 0,00 | 0,00 | 0,00 | 0,00 |
| г.Свободный | 1,45 | 0,00 | 0,00 | 0,00 | 75,34 |
| г.Тында | 0,00 | 0,00 | 0,00 | 0,00 | 0,00 |
| г.Шимановск | 1,90 | 1,90 | 1,90 | 1,90 | 1,90 |
| пгт Прогресс | 147,73 | 166,81 | 175,44 | 161,24 | 143,61 |
| муниципальные районы и округа: | | | | | |
| Архаринский округ | 2,46 | 0,00 | 0,00 | 0,00 | 0,00 |
| Белогорский округ | 0,00 | 0,00 | 0,00 | 0,00 | 0,00 |
| Благовещенский округ | 0,00 | 0,08 | 0,09 | 0,11 | 0,13 |
| Бурейский округ | 0,03 | 0,03 | 0,00 | 0,07 | 0,00 |
| Завитинский округ | 0,00 | 0,00 | 0,00 | 0,00 | 0,00 |
| Зейский район | 80,56 | 163,52 | 154,36 | 165,06 | 158,35 |
| Ивановский округ | 0,00 | 0,00 | 0,00 | 0,00 | 0,00 |
| Константиновский район | 0,00 | 0,00 | 0,00 | 0,00 | 0,00 |

¹⁾ По данным отдела водных ресурсов Амурского бассейнового водного управления по Амурской области

| | 2015 | 2019 | 2020 | 2021 | 2022 |
|----------------------|--------|---------|---------|--------|---------|
| Магдагачинский район | 16,29 | 18,66 | 36,46 | 28,96 | 34,06 |
| Мазановский район | 19,58 | 7,44 | 15,18 | 21,58 | 16,61 |
| Михайловский район | 0,00 | 0,00 | 0,00 | 0,00 | - |
| Октябрьский район | 0,00 | 0,00 | 0,00 | 0,00 | 0,00 |
| Ромненский округ | 0,00 | 0,00 | 0,00 | 0,00 | 0,00 |
| Свободненский район | 0,00 | 0,00 | 0,00 | 0,00 | 0,00 |
| Селемджинский район | 85,83 | 82,99 | 93,73 | 80,62 | 74,21 |
| Серышевский округ | 0,00 | 0,00 | 0,00 | 0,00 | 0,00 |
| Сковородинский округ | 65,56 | 104,68 | 112,54 | 102,29 | 98,51 |
| Тамбовский округ | 0,00 | 0,00 | 0,00 | 0,00 | 0,00 |
| Тындинский округ | 195,16 | 1014,83 | 1018,08 | 889,69 | 1755,42 |
| Шимановский округ | 2,11 | 5,53 | 3,06 | 1,1 | 1,17 |

Выбросы загрязняющих атмосферу веществ, отходящих от стационарных источников¹⁾

| | 2015 | 2019 | 2020 | 2021 | 2022 |
|---------------------------------------|--------------|--------------|--------------|--------------|--------------|
| | тыс. тонн | | | | |
| Амурская область | 127,5 | 123,6 | 135,6 | 150,0 | 158,8 |
| городские округа: | | | | | |
| г.Благовещенск | 46,5 | 51,7 | 50,6 | 51,1 | 53,3 |
| г.Белогорск | 7,4 | 3,7 | 7,7 | 7,3 | 9,9 |
| г.Зея | 0,9 | 0,1 | 1,2 | 1,0 | 0,9 |
| г.Райчихинск | 5,5 | 2,9 | 4,0 | 3,4 | 3,1 |
| г.Свободный | 11,9 | 8,7 | 12,1 | 16,0 | 12,0 |
| г.Тында | 6,0 | 3,8 | 1,0 | 2,9 | 2,9 |
| г.Шимановск | 1,2 | 1,4 | 0,9 | 0,7 | 0,7 |
| пгт Прогресс | 8,2 | 8,6 | 8,6 | 7,3 | 8,1 |
| муниципальные районы и округа: | | | | | |
| Архаринский округ | 1,4 | 0,2 | 0,3 | 0,2 | 0,3 |
| Белогорский округ | 1,9 | 0,9 | 0,7 | 0,9 | 1,0 |
| Благовещенский округ | 1,1 | 1,3 | 0,6 | 0,8 | 1,0 |
| Бурейский округ | 2,4 | 3,3 | 2,6 | 1,9 | 2,7 |
| Завитинский округ | 0,5 | 0,8 | 2,8 | 2,0 | 2,8 |
| Зейский район | 1,3 | 2,0 | 2,4 | 2,8 | 3,0 |
| Ивановский округ | 3,2 | 2,5 | 2,4 | 2,3 | 3,1 |
| Константиновский район | 1,2 | 1,2 | 0,3 | 0,8 | 1,3 |
| Магдагачинский район | 3,4 | 3,7 | 3,9 | 2,5 | 4,2 |
| Мазановский район | 0,2 | 0,6 | 0,5 | 1,5 | 0,6 |
| Михайловский район | 0,7 | 0,1 | 0,1 | 3,1 | 1,0 |
| Октябрьский район | 0,5 | 2,9 | 3,4 | 3,1 | 2,8 |
| Ромненский округ | ... | 0,3 | 0,3 | 1,5 | 1,5 |
| Свободненский район | 1,5 | 2,6 | 3,1 | 13,8 | 6,9 |
| Селемджинский район | 4,7 | 5,6 | 5,8 | 5,6 | 7,1 |
| Серышевский округ | 1,0 | 3,4 | 3,8 | 3,4 | 3,5 |
| Сковородинский округ | 4,9 | 2,7 | 3,1 | 3,2 | 9,8 |
| Тамбовский округ | 2,4 | 2,3 | 2,8 | 3,3 | 3,5 |
| Тындинский округ | 5,9 | 6,2 | 10,5 | 7,2 | 10,7 |
| Шимановский округ | 0,8 | 0,1 | 0,1 | 0,1 | 1,0 |

¹⁾ Здесь и далее информация об охране атмосферного воздуха начиная с 2018г. приведена по данным, размещенным в открытом доступе на сайте Росприроднадзора. Сведения по выбросам загрязняющих атмосферу веществ по Амурской области и муниципальным образованиям с 2018г. сопоставимы с динамикой прошлых лет за счет внесения изменений в законодательство в области охраны окружающей среды

**Улавливание и обезвреживание загрязняющих атмосферу веществ,
отходящих от стационарных источников**

тыс. тонн

| | 2015 | 2019 | 2020 | 2021 | 2022 |
|---------------------------------------|--------------|--------------|--------------|--------------|--------------|
| Амурская область | 349,6 | 349,4 | 331,2 | 380,5 | 363,1 |
| городские округа: | | | | | |
| г.Благовещенск | 247,1 | 260,9 | 249,9 | 292,7 | 271,7 |
| г.Белогорск | 5,1 | 0,5 | 1,4 | 1,0 | 2,7 |
| г.Зея | 1,0 | - | 0,9 | 0,9 | 0,9 |
| г.Райчихинск | 0,5 | 0,1 | 0,1 | 0,1 | 0,1 |
| г.Свободный | 0,6 | 4,6 | 5,2 | 5,0 | 5,0 |
| г.Тында | 16,0 | 15,7 | - | 17,5 | 17,0 |
| г.Шимановск | 0,3 | 2,2 | 2,3 | 0,2 | 0,2 |
| пгт Прогресс | 45,3 | 51,7 | 56,7 | 51,1 | 55,0 |
| муниципальные районы и округа: | | | | | |
| Архаринский округ | 0,2 | 0,0 | 0,0 | 0,0 | 0,0 |
| Белогорский округ | 0,3 | - | 0,0 | 0,0 | 0,0 |
| Благовещенский округ | 1,1 | 1,1 | 1,0 | 0,2 | 0,2 |
| Бурейский округ | 2,5 | 0,9 | 0,7 | 1,0 | 0,0 |
| Завитинский округ | 0,2 | 0,0 | 0,9 | 0,4 | 0,3 |
| Зейский район | 0,4 | 1,3 | 1,3 | 1,3 | 1,3 |
| Ивановский округ | 0,2 | 0,6 | 0,6 | 0,9 | 0,9 |
| Константиновский район | - | - | 0,1 | 0,1 | 0,1 |
| Магдагачинский район | 3,4 | 2,7 | 2,7 | 0,3 | 0,2 |
| Мазановский район | 0,1 | 0,1 | 0,1 | 0,0 | 0,0 |
| Михайловский район | 0,1 | 0,0 | 0,0 | 0,0 | 0,0 |
| Октябрьский район | 0,0 | 0,1 | 0,5 | 0,4 | 0,4 |
| Ромненский округ | - | - | - | 0,0 | 0,0 |
| Свободненский район | 0,1 | 0,0 | 0,0 | 0,1 | 0,0 |
| Селемджинский район | 2,6 | 2,3 | 2,2 | 2,1 | 2,2 |
| Серышевский округ | 0,0 | - | 0,0 | 0,0 | 0,1 |
| Сковородинский округ | 9,9 | 0,7 | 0,6 | 0,6 | 0,6 |
| Тамбовский округ | 0,1 | 0,5 | 0,4 | 1,2 | 0,8 |
| Тындинский округ | 12,5 | 3,3 | 3,4 | 3,4 | 3,4 |
| Шимановский округ | - | - | 0,0 | - | 0,0 |

Население

Оценка численности постоянного населения Амурской области

на 1 января, тыс. человек

| | 2016 | 2020 | 2021 | 2022 ¹⁾ | 2023 ¹⁾ |
|---------------------------------------|--------------|--------------|--------------|--------------------|--------------------|
| Амурская область | 805,7 | 790,0 | 781,8 | 763,6 | 756,2 |
| городские округа: | | | | | |
| г.Благовещенск | 229,7 | 231,6 | 231,0 | 246,5 | 246,0 |
| г.Белогорск | 67,3 | 65,8 | 65,0 | 61,5 | 60,8 |
| г.Зея | 23,7 | 23,0 | 22,7 | 19,3 | 18,9 |
| г.Райчихинск | 20,5 | 19,5 | 19,1 | 17,4 | 17,4 |
| г.Свободный | 54,5 | 54,0 | 52,9 | 48,3 | 48,8 |
| г.Тында | 33,4 | 33,2 | 32,9 | 28,6 | 28,2 |
| г.Шимановск | 18,8 | 18,5 | 18,5 | 16,4 | 16,2 |
| пгт Прогресс | 12,2 | 11,4 | 7,2 | 11,0 | 11,0 |
| г.Циолковский (ЗАТО) | 6,3 | 7,2 | 11,2 | 7,3 | 7,4 |
| муниципальные районы и округа: | | | | | |
| Архаринский округ | 15,2 | 14,0 | 13,7 | 13,1 | 12,7 |
| Белогорский округ | 18,1 | 17,2 | 16,8 | 17,7 | 17,3 |
| Благовещенский округ | 24,6 | 28,6 | 29,1 | 34,2 | 35,1 |
| Бурейский округ | 21,3 | 19,4 | 18,9 | 17,5 | 16,9 |
| Завитинский округ | 14,7 | 13,6 | 13,2 | 12,2 | 11,8 |
| Зейский район | 15,4 | 13,7 | 13,3 | 11,9 | 11,6 |
| Ивановский округ | 24,1 | 23,6 | 23,5 | 21,3 | 21,1 |
| Константиновский район | 12,5 | 12,2 | 12,0 | 11,0 | 10,8 |
| Магдагачинский район | 20,5 | 19,6 | 19,2 | 17,3 | 16,8 |
| Мазановский район | 13,5 | 12,7 | 12,3 | 9,6 | 9,4 |
| Михайловский район | 14,0 | 13,1 | 12,8 | 12,8 | 12,5 |
| Октябрьский район | 18,4 | 18,2 | 18,0 | 19,2 | 18,7 |
| Ромненский округ | 8,4 | 7,7 | 7,5 | 7,5 | 7,3 |
| Свободненский район | 14,6 | 13,8 | 13,7 | 11,8 | 11,5 |
| Селемджинский район | 10,6 | 9,8 | 9,6 | 7,6 | 7,3 |
| Серышевский округ | 24,5 | 23,7 | 23,7 | 21,6 | 21,2 |
| Сковородинский округ | 27,6 | 26,2 | 25,8 | 21,0 | 20,3 |
| Тамбовский округ | 21,8 | 20,8 | 20,6 | 20,8 | 20,5 |
| Тындинский округ | 14,0 | 13,0 | 12,8 | 13,9 | 13,6 |
| Шимановский округ | 5,5 | 4,9 | 4,8 | 5,3 | 5,1 |

Оценка численности постоянного населения Амурской области на 1 января 2023 года

человек

| Наименование территорий | Все население | в том числе: | |
|------------------------------------|---------------|---------------|---------------|
| | | городское | сельское |
| Амурская область | 756198 | 517053 | 239145 |
| городские округа: | | | |
| г.Благовещенск | 246004 | 240572 | 5432 |
| в том числе: | | | |
| г.Благовещенск | 240572 | 240572 | - |
| село Белогорье | 3047 | - | 3047 |
| железнодорожная станция Белогорье | 13 | - | 13 |
| посёлок Мухинка | 186 | - | 186 |
| посёлок Плодопитомник | 974 | - | 974 |
| железнодорожная станция Призейская | 204 | - | 204 |
| село Садовое | 1008 | - | 1008 |
| г.Белогорск | 60769 | 60350 | 419 |
| в том числе: | | | |
| г.Белогорск | 60350 | 60350 | - |
| село Низинное | 419 | - | 419 |

¹⁾ С учетом итогов Всероссийской переписи населения 2020 года

| Наименование территорий | Все население | в том числе: | |
|---------------------------------------|---------------|--------------|----------|
| | | городское | сельское |
| г.Зея | 18864 | 18864 | - |
| г.Райчихинск | 17451 | 15860 | 1591 |
| в том числе: | | | |
| г.Райчихинск | 15860 | 15860 | - |
| село Угольное | 13 | - | 13 |
| поселок Широкий | 796 | - | 796 |
| поселок Зельвино | 782 | - | 782 |
| г.Свободный | 48789 | 48789 | - |
| г.Тында | 28160 | 28160 | - |
| г.Шимановск | 16178 | 16178 | - |
| пгт.Прогресс | 10970 | 10967 | 3 |
| в том числе: | | | |
| пгт. Прогресс | 9820 | 9820 | - |
| пгт. Новорайчихинск | 1147 | 1147 | - |
| поселок Кивдинский | 3 | - | 3 |
| г.Циолковский (ЗАТО) | 7429 | 7429 | - |
| муниципальные районы и округа: | | | |
| Архаринский округ | 12729 | 7580 | 5149 |
| пгт. Архара | 7580 | 7580 | - |
| Белогорский округ | 17256 | - | 17256 |
| Благовещенский округ | 35071 | - | 35071 |
| Бурейский округ | 16940 | 13183 | 3757 |
| пгт.Новобурейский | 6676 | 6676 | - |
| пгт.Буряя | 3375 | 3375 | - |
| пгт.Талакан | 3132 | 3132 | - |
| Завитинский округ | 11783 | 9253 | 2530 |
| г.Завитинск | 9253 | 9253 | - |
| Зейский район | 11572 | - | 11572 |
| Ивановский округ | 21126 | - | 21126 |
| Константиновский район | 10829 | - | 10829 |
| Магдагачинский район | 16847 | 11960 | 4887 |
| в том числе: | | | |
| пгт.Магдагачи | 9056 | 9056 | - |
| пгт.Сиваки | 1236 | 1236 | - |
| пгт.Ушумун | 1668 | 1668 | - |
| Мазановский район | 9373 | - | 9373 |
| Михайловский район | 12478 | - | 12478 |
| Октябрьский район | 18720 | - | 18720 |
| Ромненский округ | 7325 | - | 7325 |
| Свободненский район | 11506 | - | 11506 |
| Селемджинский район | 7262 | 4838 | 2424 |
| в том числе: | | | |
| пгт.Экимчан | 764 | 764 | - |
| пгт.Токур | 579 | 579 | - |
| пгт.Февральск | 3495 | 3495 | - |
| Серышевский округ | 21156 | 9271 | 11885 |
| пгт.Серышево | 9271 | 9271 | - |
| Сковородинский округ | 20328 | 13799 | 6529 |
| в том числе: | | | |
| г.Сковородино | 6687 | 6687 | - |
| пгт.Ерофей Павлович | 4239 | 4239 | - |
| пгт.Уруша | 2873 | 2873 | - |
| Тамбовский округ | 20534 | - | 20534 |
| Тындинский округ | 13606 | - | 13606 |
| Шимановский округ | 5143 | - | 5143 |

Рождаемость, смертность и естественный прирост населения

| Годы | Всего, человек | | | На 1000 человек населения | | |
|--------------------------|----------------|---------|----------------------|---------------------------|---------|----------------------|
| | родившихся | умерших | естественный прирост | родившихся | умерших | естественный прирост |
| Амурская область | | | | | | |
| 2010 | 11479 | 12740 | -1261 | 13,8 | 15,3 | -1,5 |
| 2011 | 11211 | 12211 | -1000 | 13,6 | 14,8 | -1,2 |
| 2012 | 11740 | 12080 | -340 | 14,3 | 14,7 | -0,4 |
| 2013 | 11453 | 11320 | 133 | 14,1 | 13,9 | 0,2 |
| 2014 | 11094 | 11230 | -136 | 13,7 | 13,9 | -0,2 |
| 2015 | 10778 | 11194 | -416 | 13,3 | 13,9 | -0,6 |
| 2016 | 10350 | 11017 | -667 | 12,9 | 13,7 | -0,8 |
| 2017 | 9459 | 10683 | -1224 | 11,8 | 13,4 | -1,6 |
| 2018 | 8812 | 10650 | -1838 | 11,1 | 13,4 | -2,3 |
| 2019 | 7941 | 11103 | -3162 | 10,0 | 14,0 | -4,0 |
| 2020 | 7800 | 12710 | -4910 | 9,9 | 16,2 | -6,3 |
| 2021 | 7373 | 14350 | -6977 | 9,5 | 18,5 | -9,0 |
| 2022 | 6942 | 11250 | -4308 | 9,1 | 14,8 | -5,7 |
| городские округа: | | | | | | |
| г.Благовещенск | | | | | | |
| 2010 | 2802 | 2526 | 276 | 12,8 | 11,5 | 1,3 |
| 2011 | 2662 | 2488 | 174 | 12,1 | 11,3 | 0,8 |
| 2012 | 3047 | 2547 | 500 | 13,7 | 11,5 | 2,2 |
| 2013 | 2853 | 2350 | 503 | 12,7 | 10,5 | 2,2 |
| 2014 | 2796 | 2424 | 372 | 12,3 | 10,7 | 1,6 |
| 2015 | 3201 | 2382 | 819 | 13,9 | 10,4 | 3,5 |
| 2016 | 3114 | 2453 | 661 | 13,6 | 10,7 | 2,9 |
| 2017 | 2930 | 2363 | 567 | 12,7 | 10,3 | 2,4 |
| 2018 | 2723 | 2397 | 326 | 11,8 | 10,4 | 1,4 |
| 2019 | 2455 | 2487 | -32 | 10,6 | 10,7 | -0,1 |
| 2020 | 2484 | 3163 | -679 | 10,7 | 13,7 | -3,0 |
| 2021 | 2239 | 3569 | -1330 | 9,7 | 15,5 | -5,8 |
| 2022 | 2114 | 2653 | -539 | 8,6 | 10,8 | -2,2 |
| г.Белогорск | | | | | | |
| 2010 | 852 | 1068 | -216 | 12,4 | 15,5 | -3,1 |
| 2011 | 850 | 937 | -87 | 12,4 | 13,7 | -1,3 |
| 2012 | 886 | 974 | -88 | 13,0 | 14,2 | -1,2 |
| 2013 | 839 | 888 | -49 | 12,3 | 13,0 | -0,7 |
| 2014 | 814 | 946 | -132 | 12,0 | 13,9 | -1,9 |
| 2015 | 880 | 1006 | -126 | 13,0 | 14,9 | -1,9 |
| 2016 | 836 | 907 | -71 | 12,5 | 13,5 | -1,0 |
| 2017 | 748 | 884 | -136 | 11,2 | 13,2 | -2,0 |
| 2018 | 763 | 886 | -123 | 11,5 | 13,3 | -1,8 |
| 2019 | 633 | 924 | -291 | 9,6 | 14,0 | -4,4 |
| 2020 | 666 | 1029 | -363 | 10,2 | 15,7 | -5,5 |
| 2021 | 604 | 1202 | -598 | 9,4 | 18,6 | -9,2 |
| 2022 | 556 | 889 | -333 | 9,1 | 14,5 | -5,4 |
| г.Зея | | | | | | |
| 2010 | 282 | 422 | -140 | 11,2 | 16,8 | -5,6 |
| 2011 | 345 | 387 | -42 | 13,9 | 15,6 | -1,7 |
| 2012 | 305 | 404 | -99 | 12,4 | 16,5 | -4,1 |
| 2013 | 321 | 361 | -40 | 13,3 | 14,9 | -1,6 |
| 2014 | 293 | 388 | -95 | 12,2 | 16,2 | -4,0 |
| 2015 | 311 | 381 | -70 | 13,0 | 16,0 | -3,0 |
| 2016 | 268 | 386 | -118 | 11,3 | 16,3 | -5,0 |
| 2017 | 251 | 346 | -95 | 10,7 | 14,8 | -4,1 |
| 2018 | 232 | 360 | -128 | 10,0 | 15,5 | -5,5 |
| 2019 | 222 | 391 | -169 | 9,6 | 17,0 | -7,4 |
| 2020 | 202 | 425 | -223 | 8,8 | 18,6 | -9,8 |
| 2021 | 185 | 487 | -302 | 8,2 | 21,6 | -13,4 |
| 2022 | 204 | 409 | -205 | 10,7 | 21,4 | -10,7 |

| Годы | Всего, человек | | | На 1000 человек населения | | |
|---------------------|----------------|---------|----------------------|---------------------------|---------|----------------------|
| | родившихся | умерших | естественный прирост | родившихся | умерших | естественный прирост |
| г,Райчихинск | | | | | | |
| 2010 | 286 | 428 | -142 | 13,0 | 19,5 | -6,5 |
| 2011 | 323 | 403 | -80 | 14,9 | 18,6 | -3,7 |
| 2012 | 328 | 415 | -87 | 15,3 | 19,4 | -4,1 |
| 2013 | 277 | 387 | -110 | 13,1 | 18,3 | -5,2 |
| 2014 | 275 | 396 | -121 | 13,3 | 19,1 | -5,8 |
| 2015 | 265 | 370 | -105 | 12,9 | 18,0 | -5,1 |
| 2016 | 279 | 367 | -88 | 13,7 | 18,0 | -4,3 |
| 2017 | 248 | 363 | -115 | 12,3 | 18,0 | -5,7 |
| 2018 | 250 | 362 | -112 | 12,6 | 18,2 | -5,6 |
| 2019 | 195 | 429 | -234 | 9,9 | 21,9 | -12,0 |
| 2020 | 208 | 487 | -279 | 10,8 | 25,3 | -14,5 |
| 2021 | 185 | 459 | -274 | 9,7 | 24,2 | -14,5 |
| 2022 | 157 | 392 | -235 | 9,0 | 22,5 | -13,5 |
| г,Свободный | | | | | | |
| 2010 | 699 | 967 | -268 | 11,9 | 16,4 | -4,5 |
| 2011 | 701 | 1004 | -303 | 12,0 | 17,3 | -5,3 |
| 2012 | 755 | 958 | -203 | 13,2 | 16,7 | -3,5 |
| 2013 | 725 | 941 | -216 | 12,8 | 16,6 | -3,8 |
| 2014 | 686 | 876 | -190 | 12,3 | 15,7 | -3,4 |
| 2015 | 663 | 867 | -204 | 12,1 | 15,8 | -3,7 |
| 2016 | 660 | 891 | -231 | 12,1 | 16,4 | -4,3 |
| 2017 | 631 | 892 | -261 | 11,7 | 16,5 | -4,8 |
| 2018 | 531 | 785 | -254 | 9,9 | 14,7 | -4,8 |
| 2019 | 514 | 868 | -354 | 9,6 | 16,2 | -6,6 |
| 2020 | 497 | 976 | -479 | 9,3 | 18,3 | -9,0 |
| 2021 | 476 | 1074 | -598 | 9,1 | 20,5 | -11,4 |
| 2022 | 478 | 883 | -405 | 9,9 | 18,2 | -8,3 |
| г,Тында | | | | | | |
| 2010 | 503 | 394 | 109 | 14,1 | 11,0 | 3,1 |
| 2011 | 441 | 429 | 12 | 12,3 | 12,0 | 0,3 |
| 2012 | 507 | 399 | 108 | 14,4 | 11,4 | 3,0 |
| 2013 | 511 | 409 | 102 | 14,8 | 11,9 | 2,9 |
| 2014 | 450 | 361 | 89 | 13,2 | 10,6 | 2,6 |
| 2015 | 444 | 381 | 63 | 13,2 | 11,3 | 1,9 |
| 2016 | 397 | 368 | 29 | 11,9 | 11,0 | 0,9 |
| 2017 | 378 | 314 | 64 | 11,4 | 9,5 | 1,9 |
| 2018 | 325 | 342 | -17 | 9,9 | 10,4 | -0,5 |
| 2019 | 335 | 369 | -34 | 10,1 | 11,2 | -1,1 |
| 2020 | 302 | 433 | -131 | 9,1 | 13,1 | -4,0 |
| 2021 | 311 | 453 | -142 | 9,5 | 13,8 | -4,3 |
| 2022 | 294 | 416 | -122 | 10,4 | 14,7 | -4,3 |
| г,Шимановск | | | | | | |
| 2010 | 257 | 346 | -89 | 12,9 | 17,4 | -4,5 |
| 2011 | 248 | 311 | -63 | 12,6 | 15,8 | -3,2 |
| 2012 | 269 | 322 | -53 | 13,8 | 16,5 | -2,7 |
| 2013 | 280 | 315 | -35 | 14,5 | 16,4 | -1,9 |
| 2014 | 226 | 282 | -56 | 11,9 | 14,8 | -2,9 |
| 2015 | 272 | 308 | -36 | 14,4 | 16,3 | -1,9 |
| 2016 | 236 | 311 | -75 | 12,6 | 16,6 | -4,0 |
| 2017 | 201 | 309 | -108 | 10,8 | 16,5 | -5,7 |
| 2018 | 190 | 275 | -85 | 10,2 | 14,8 | -4,6 |
| 2019 | 186 | 306 | -120 | 10,0 | 16,5 | -6,5 |
| 2020 | 177 | 319 | -142 | 9,5 | 17,2 | -7,7 |
| 2021 | 186 | 366 | -180 | 10,1 | 19,9 | -9,8 |
| 2022 | 159 | 277 | -118 | 9,8 | 17,0 | -7,2 |
| пгт Прогресс | | | | | | |
| 2010 | 184 | 290 | -106 | 13,8 | 21,8 | -8,0 |
| 2011 | 152 | 309 | -157 | 11,5 | 23,5 | -12,0 |
| 2012 | 172 | 275 | -103 | 13,3 | 21,2 | -7,9 |
| 2013 | 162 | 248 | -86 | 12,8 | 19,5 | -6,7 |

| Годы | Всего, человек | | | На 1000 человек населения | | |
|---------------------------------------|----------------|---------|----------------------|---------------------------|---------|----------------------|
| | родившихся | умерших | естественный прирост | родившихся | умерших | естественный прирост |
| 2014 | 172 | 244 | -72 | 13,8 | 19,6 | -5,8 |
| 2015 | 149 | 242 | -93 | 12,2 | 19,8 | -7,6 |
| 2016 | 144 | 245 | -101 | 11,9 | 20,3 | -8,4 |
| 2017 | 124 | 254 | -130 | 10,4 | 21,3 | -10,9 |
| 2018 | 116 | 231 | -115 | 9,9 | 19,8 | -9,9 |
| 2019 | 94 | 262 | -168 | 8,2 | 22,9 | -14,7 |
| 2020 | 94 | 268 | -174 | 8,3 | 23,7 | -15,4 |
| 2021 | 100 | 325 | -225 | 9,0 | 29,3 | -20,3 |
| 2022 | 88 | 220 | -132 | 8,0 | 20,0 | -12,0 |
| муниципальные районы и округа: | | | | | | |
| Архаринский округ | | | | | | |
| 2010 | 242 | 364 | -122 | 14,0 | 21,1 | -7,1 |
| 2011 | 276 | 363 | -87 | 16,3 | 21,5 | -5,2 |
| 2012 | 241 | 317 | -76 | 14,6 | 19,2 | -4,6 |
| 2013 | 218 | 295 | -77 | 13,5 | 18,3 | -4,8 |
| 2014 | 243 | 265 | -22 | 15,5 | 16,9 | -1,4 |
| 2015 | 231 | 326 | -95 | 15,1 | 21,2 | -6,1 |
| 2016 | 186 | 290 | -104 | 12,4 | 19,3 | -6,9 |
| 2017 | 161 | 262 | -101 | 11,0 | 17,8 | -6,8 |
| 2018 | 155 | 280 | -125 | 10,8 | 19,4 | -8,6 |
| 2019 | 136 | 291 | -155 | 9,6 | 20,6 | -11,0 |
| 2020 | 135 | 288 | -153 | 9,7 | 20,8 | -11,1 |
| 2021 | 157 | 301 | -144 | 11,6 | 22,2 | -10,6 |
| 2022 | 108 | 241 | -133 | 8,4 | 18,7 | -10,3 |
| Белогорский округ | | | | | | |
| 2010 | 348 | 312 | 36 | 17,3 | 15,5 | 1,8 |
| 2011 | 305 | 292 | 13 | 15,5 | 14,9 | 0,6 |
| 2012 | 272 | 293 | -21 | 14,2 | 15,3 | -1,1 |
| 2013 | 310 | 298 | 12 | 16,5 | 15,8 | 0,7 |
| 2014 | 247 | 285 | -38 | 13,3 | 15,4 | -2,1 |
| 2015 | 231 | 291 | -60 | 12,7 | 16,0 | -3,3 |
| 2016 | 230 | 258 | -28 | 12,8 | 14,3 | -1,5 |
| 2017 | 178 | 268 | -90 | 10,0 | 15,1 | -5,1 |
| 2018 | 199 | 271 | -72 | 11,3 | 15,4 | -4,1 |
| 2019 | 155 | 249 | -94 | 8,9 | 14,4 | -5,5 |
| 2020 | 151 | 290 | -139 | 8,9 | 17,1 | -8,2 |
| 2021 | 154 | 334 | -180 | 9,3 | 20,2 | -10,9 |
| 2022 | 138 | 285 | -147 | 7,9 | 16,3 | -8,4 |
| Благовещенский округ | | | | | | |
| 2010 | 275 | 253 | 22 | 14,1 | 13,0 | 1,1 |
| 2011 | 303 | 280 | 23 | 15,2 | 14,0 | 1,2 |
| 2012 | 280 | 270 | 10 | 13,6 | 13,2 | 0,4 |
| 2013 | 340 | 239 | 101 | 16,0 | 11,2 | 4,8 |
| 2014 | 345 | 263 | 82 | 15,3 | 11,7 | 3,6 |
| 2015 | 337 | 280 | 57 | 14,1 | 11,7 | 2,4 |
| 2016 | 340 | 301 | 39 | 13,4 | 11,9 | 1,5 |
| 2017 | 304 | 290 | 14 | 11,5 | 11,0 | 0,5 |
| 2018 | 287 | 274 | 13 | 10,5 | 10,0 | 0,5 |
| 2019 | 308 | 328 | -20 | 10,9 | 11,6 | -0,7 |
| 2020 | 289 | 373 | -84 | 10,0 | 12,9 | -2,9 |
| 2021 | 301 | 418 | -117 | 10,2 | 14,2 | -4,0 |
| 2022 | 310 | 321 | -11 | 9,0 | 9,3 | -0,3 |
| Бурейский округ | | | | | | |
| 2010 | 361 | 409 | -48 | 15,0 | 17,0 | -2,0 |
| 2011 | 383 | 397 | -14 | 16,2 | 16,8 | -0,6 |
| 2012 | 370 | 397 | -27 | 16,0 | 17,2 | -1,2 |
| 2013 | 335 | 331 | 4 | 14,9 | 14,7 | 0,2 |
| 2014 | 329 | 376 | -47 | 15,0 | 17,1 | -2,1 |
| 2015 | 276 | 372 | -96 | 12,8 | 17,3 | -4,5 |
| 2016 | 298 | 375 | -77 | 14,2 | 17,9 | -3,7 |

| Годы | Всего, человек | | | На 1000 человек населения | | |
|-------------------------------|----------------|---------|----------------------|---------------------------|---------|----------------------|
| | родившихся | умерших | естественный прирост | родившихся | умерших | естественный прирост |
| 2017 | 241 | 339 | -98 | 11,7 | 16,5 | -4,8 |
| 2018 | 234 | 341 | -107 | 11,6 | 17,0 | -5,4 |
| 2019 | 195 | 347 | -152 | 9,9 | 17,7 | -7,8 |
| 2020 | 202 | 356 | -154 | 10,5 | 18,6 | -8,1 |
| 2021 | 165 | 427 | -262 | 8,8 | 22,8 | -14,0 |
| 2022 | 156 | 332 | -176 | 9,1 | 19,3 | -10,2 |
| Завитинский округ | | | | | | |
| 2010 | 244 | 320 | -76 | 15,2 | 20,0 | -4,8 |
| 2011 | 221 | 281 | -60 | 14,0 | 17,9 | -3,9 |
| 2012 | 236 | 282 | -46 | 15,3 | 18,3 | -3,0 |
| 2013 | 231 | 290 | -59 | 15,2 | 19,1 | -3,9 |
| 2014 | 199 | 294 | -95 | 13,4 | 19,7 | -6,3 |
| 2015 | 175 | 263 | -88 | 11,9 | 17,8 | -5,9 |
| 2016 | 169 | 262 | -93 | 11,6 | 18,0 | -6,4 |
| 2017 | 163 | 235 | -72 | 11,3 | 16,3 | -5,0 |
| 2018 | 154 | 278 | -124 | 10,9 | 19,6 | -8,7 |
| 2019 | 155 | 254 | -99 | 11,3 | 18,4 | -7,1 |
| 2020 | 126 | 318 | -192 | 9,4 | 23,7 | -14,3 |
| 2021 | 121 | 313 | -192 | 9,3 | 23,9 | -14,6 |
| 2022 | 123 | 236 | -113 | 10,3 | 19,7 | -9,4 |
| Зейский район | | | | | | |
| 2010 | 261 | 284 | -23 | 15,5 | 16,8 | -1,3 |
| 2011 | 213 | 317 | -104 | 12,8 | 19,0 | -6,2 |
| 2012 | 255 | 283 | -28 | 15,4 | 17,1 | -1,7 |
| 2013 | 256 | 268 | -12 | 15,7 | 16,4 | -0,7 |
| 2014 | 225 | 252 | -27 | 14,1 | 15,8 | -1,7 |
| 2015 | 182 | 244 | -62 | 11,7 | 15,7 | -4,0 |
| 2016 | 152 | 243 | -91 | 10,0 | 16,0 | -6,0 |
| 2017 | 135 | 215 | -80 | 9,1 | 14,5 | -5,4 |
| 2018 | 151 | 234 | -83 | 10,5 | 16,2 | -5,7 |
| 2019 | 133 | 255 | -122 | 9,6 | 18,3 | -8,7 |
| 2020 | 102 | 261 | -159 | 7,6 | 19,3 | -11,7 |
| 2021 | 135 | 326 | -191 | 10,3 | 24,9 | -14,6 |
| 2022 | 107 | 244 | -137 | 9,1 | 20,8 | -11,7 |
| Ивановский округ | | | | | | |
| 2010 | 426 | 438 | -12 | 16,1 | 16,5 | -0,4 |
| 2011 | 367 | 402 | -35 | 14,0 | 15,4 | -1,4 |
| 2012 | 423 | 427 | -4 | 16,5 | 16,7 | -0,2 |
| 2013 | 436 | 382 | 54 | 17,4 | 15,2 | 2,2 |
| 2014 | 471 | 373 | 98 | 19,2 | 15,2 | 4,0 |
| 2015 | 383 | 365 | 18 | 15,8 | 15,0 | 0,8 |
| 2016 | 341 | 341 | - | 14,2 | 14,2 | - |
| 2017 | 324 | 318 | 6 | 13,6 | 13,3 | 0,3 |
| 2018 | 291 | 324 | -33 | 12,2 | 13,6 | -1,4 |
| 2019 | 263 | 325 | -62 | 11,1 | 13,7 | -2,6 |
| 2020 | 269 | 346 | -77 | 11,4 | 14,7 | -3,3 |
| 2021 | 231 | 466 | -235 | 9,9 | 19,9 | -10,0 |
| 2022 | 206 | 371 | -165 | 9,7 | 17,5 | -7,8 |
| Константиновский район | | | | | | |
| 2010 | 221 | 208 | 13 | 17,0 | 16,0 | 1,0 |
| 2011 | 272 | 196 | 76 | 21,1 | 15,2 | 5,9 |
| 2012 | 231 | 188 | 43 | 18,1 | 14,7 | 3,4 |
| 2013 | 228 | 187 | 41 | 17,9 | 14,7 | 3,2 |
| 2014 | 249 | 222 | 27 | 19,7 | 17,5 | 2,2 |
| 2015 | 192 | 168 | 24 | 15,3 | 13,4 | 1,9 |
| 2016 | 187 | 189 | -2 | 14,9 | 15,1 | -0,2 |
| 2017 | 169 | 163 | 6 | 13,6 | 13,1 | 0,5 |
| 2018 | 168 | 173 | -5 | 13,6 | 14,0 | -0,4 |
| 2019 | 119 | 203 | -84 | 9,7 | 16,6 | -6,9 |
| 2020 | 142 | 222 | -80 | 11,8 | 18,4 | -6,6 |

| Годы | Всего, человек | | | На 1000 человек населения | | |
|-----------------------------|----------------|---------|----------------------|---------------------------|---------|----------------------|
| | родившихся | умерших | естественный прирост | родившихся | умерших | естественный прирост |
| 2021 | 133 | 289 | -156 | 11,2 | 24,4 | -13,2 |
| 2022 | 142 | 177 | -35 | 13,0 | 16,2 | -3,2 |
| Магдагачинский район | | | | | | |
| 2010 | 342 | 438 | -96 | 15,0 | 19,2 | -4,2 |
| 2011 | 344 | 410 | -66 | 15,5 | 18,4 | -2,9 |
| 2012 | 300 | 392 | -92 | 13,8 | 18,1 | -4,3 |
| 2013 | 349 | 413 | -64 | 16,5 | 19,5 | -3,0 |
| 2014 | 296 | 379 | -83 | 14,3 | 18,3 | -4,0 |
| 2015 | 289 | 325 | -36 | 14,1 | 15,9 | -1,8 |
| 2016 | 275 | 348 | -73 | 13,5 | 17,1 | -3,6 |
| 2017 | 241 | 309 | -68 | 11,9 | 15,2 | -3,3 |
| 2018 | 225 | 372 | -147 | 11,2 | 18,5 | -7,3 |
| 2019 | 193 | 352 | -159 | 9,8 | 17,8 | -8,0 |
| 2020 | 185 | 399 | -214 | 9,5 | 20,6 | -11,1 |
| 2021 | 175 | 407 | -232 | 9,2 | 21,4 | -12,2 |
| 2022 | 167 | 371 | -204 | 9,8 | 21,7 | -11,9 |
| Мазановский район | | | | | | |
| 2010 | 204 | 255 | -51 | 13,7 | 17,1 | -3,4 |
| 2011 | 191 | 223 | -32 | 13,1 | 15,3 | -2,2 |
| 2012 | 207 | 248 | -41 | 14,5 | 17,4 | -2,9 |
| 2013 | 202 | 255 | -53 | 14,5 | 18,3 | -3,8 |
| 2014 | 203 | 203 | - | 14,8 | 14,8 | - |
| 2015 | 169 | 204 | -35 | 12,5 | 15,0 | -2,5 |
| 2016 | 173 | 179 | -6 | 12,9 | 13,3 | -0,4 |
| 2017 | 132 | 217 | -85 | 9,9 | 16,3 | -6,4 |
| 2018 | 128 | 209 | -81 | 9,8 | 16,0 | -6,2 |
| 2019 | 128 | 217 | -89 | 10,0 | 16,9 | -6,9 |
| 2020 | 110 | 238 | -128 | 8,8 | 19,0 | -10,2 |
| 2021 | 117 | 224 | -107 | 9,6 | 18,4 | -8,8 |
| 2022 | 95 | 197 | -102 | 10,0 | 20,7 | -10,7 |
| Михайловский район | | | | | | |
| 2010 | 243 | 272 | -29 | 16,3 | 18,3 | -2,0 |
| 2011 | 206 | 250 | -44 | 13,9 | 16,8 | -2,9 |
| 2012 | 212 | 251 | -39 | 14,3 | 17,0 | -2,7 |
| 2013 | 235 | 237 | -2 | 16,1 | 16,2 | -0,1 |
| 2014 | 197 | 208 | -11 | 13,7 | 14,5 | -0,8 |
| 2015 | 212 | 229 | -17 | 15,0 | 16,2 | -1,2 |
| 2016 | 167 | 206 | -39 | 11,9 | 14,7 | -2,8 |
| 2017 | 169 | 220 | -51 | 12,2 | 15,9 | -3,7 |
| 2018 | 149 | 187 | -38 | 11,0 | 13,8 | -2,8 |
| 2019 | 136 | 191 | -55 | 10,3 | 14,4 | -4,1 |
| 2020 | 113 | 242 | -129 | 8,7 | 18,7 | -10,0 |
| 2021 | 117 | 270 | -153 | 9,3 | 21,5 | -12,2 |
| 2022 | 116 | 218 | -102 | 9,2 | 17,3 | -8,1 |
| Октябрьский район | | | | | | |
| 2010 | 260 | 326 | -66 | 13,2 | 16,5 | -3,3 |
| 2011 | 294 | 319 | -25 | 15,2 | 16,5 | -1,3 |
| 2012 | 298 | 277 | 21 | 15,6 | 14,5 | 1,1 |
| 2013 | 290 | 250 | 40 | 15,3 | 13,2 | 2,1 |
| 2014 | 293 | 251 | 42 | 15,6 | 13,4 | 2,2 |
| 2015 | 260 | 236 | 24 | 14,0 | 12,7 | 1,3 |
| 2016 | 228 | 243 | -15 | 12,4 | 13,3 | -0,9 |
| 2017 | 219 | 217 | 2 | 12,0 | 11,9 | 0,1 |
| 2018 | 209 | 232 | -23 | 11,4 | 12,7 | -1,3 |
| 2019 | 209 | 244 | -35 | 11,5 | 13,4 | -1,9 |
| 2020 | 167 | 252 | -85 | 9,2 | 13,9 | -4,7 |
| 2021 | 195 | 334 | -139 | 10,9 | 18,7 | -7,8 |
| 2022 | 172 | 255 | -83 | 9,1 | 13,5 | -4,4 |
| Ромненский округ | | | | | | |
| 2010 | 152 | 201 | -49 | 16,1 | 21,3 | -5,2 |
| 2011 | 163 | 175 | -12 | 17,7 | 19,0 | -1,3 |

| Годы | Всего, человек | | | На 1000 человек населения | | |
|-----------------------------|----------------|---------|----------------------|---------------------------|---------|----------------------|
| | родившихся | умерших | естественный прирост | родившихся | умерших | естественный прирост |
| 2012 | 127 | 155 | -28 | 14,1 | 17,2 | -3,1 |
| 2013 | 155 | 164 | -9 | 17,6 | 18,6 | -1,0 |
| 2014 | 156 | 156 | - | 18,0 | 18,0 | - |
| 2015 | 136 | 158 | -22 | 16,0 | 18,5 | -2,5 |
| 2016 | 105 | 172 | -67 | 12,6 | 20,6 | -8,0 |
| 2017 | 91 | 163 | -72 | 11,1 | 19,9 | -8,8 |
| 2018 | 91 | 154 | -63 | 11,4 | 19,3 | -7,9 |
| 2019 | 77 | 160 | -83 | 9,9 | 20,5 | -10,6 |
| 2020 | 74 | 154 | -80 | 9,7 | 20,2 | -10,5 |
| 2021 | 67 | 157 | -90 | 9,0 | 21,1 | -12,1 |
| 2022 | 61 | 155 | -94 | 8,2 | 20,9 | -12,7 |
| Свободненский район | | | | | | |
| 2010 | 233 | 248 | -15 | 16,3 | 17,3 | -1,0 |
| 2011 | 253 | 241 | 12 | 17,5 | 16,7 | 0,8 |
| 2012 | 212 | 248 | -36 | 14,5 | 17,0 | -2,5 |
| 2013 | 233 | 228 | 5 | 15,9 | 15,6 | 0,3 |
| 2014 | 214 | 211 | 3 | 14,5 | 14,3 | 0,2 |
| 2015 | 161 | 218 | -57 | 11,0 | 14,8 | -3,8 |
| 2016 | 162 | 203 | -41 | 11,2 | 14,1 | -2,9 |
| 2017 | 137 | 198 | -61 | 9,6 | 13,9 | -4,3 |
| 2018 | 128 | 206 | -78 | 9,1 | 14,6 | -5,5 |
| 2019 | 106 | 211 | -105 | 7,6 | 15,2 | -7,6 |
| 2020 | 118 | 206 | -88 | 8,6 | 15,0 | -6,4 |
| 2021 | 90 | 252 | -162 | 6,6 | 18,5 | -11,9 |
| 2022 | 109 | 198 | -89 | 9,4 | 17,0 | -7,6 |
| Селемджинский район | | | | | | |
| 2010 | 148 | 164 | -16 | 12,7 | 14,0 | -1,3 |
| 2011 | 127 | 147 | -20 | 11,0 | 12,7 | -1,7 |
| 2012 | 130 | 128 | 2 | 11,5 | 11,3 | 0,2 |
| 2013 | 136 | 130 | 6 | 12,3 | 11,7 | 0,6 |
| 2014 | 123 | 105 | 18 | 11,4 | 9,7 | 1,7 |
| 2015 | 107 | 131 | -24 | 10,1 | 12,3 | -2,2 |
| 2016 | 99 | 117 | -18 | 9,4 | 11,2 | -1,8 |
| 2017 | 111 | 114 | -3 | 10,7 | 11,0 | -0,3 |
| 2018 | 98 | 125 | -27 | 9,7 | 12,4 | -2,7 |
| 2019 | 79 | 113 | -34 | 8,0 | 11,4 | -3,4 |
| 2020 | 73 | 134 | -61 | 7,5 | 13,8 | -6,3 |
| 2021 | 65 | 133 | -68 | 6,8 | 13,9 | -7,1 |
| 2022 | 60 | 108 | -48 | 8,1 | 14,5 | -6,4 |
| Серьшевский округ | | | | | | |
| 2010 | 448 | 412 | 36 | 17,3 | 15,9 | 1,4 |
| 2011 | 432 | 395 | 37 | 17,0 | 15,5 | 1,5 |
| 2012 | 442 | 393 | 49 | 17,6 | 15,6 | 2,0 |
| 2013 | 408 | 352 | 56 | 16,4 | 14,2 | 2,2 |
| 2014 | 452 | 393 | 59 | 18,4 | 16,0 | 2,4 |
| 2015 | 324 | 357 | -33 | 13,2 | 14,6 | -1,4 |
| 2016 | 351 | 312 | 39 | 14,3 | 12,7 | 1,6 |
| 2017 | 349 | 382 | -33 | 14,3 | 15,6 | -1,3 |
| 2018 | 268 | 338 | -70 | 11,1 | 14,0 | -2,9 |
| 2019 | 231 | 339 | -108 | 9,7 | 14,2 | -4,5 |
| 2020 | 245 | 370 | -125 | 10,3 | 15,6 | -5,3 |
| 2021 | 216 | 443 | -227 | 9,1 | 18,7 | -9,6 |
| 2022 | 203 | 338 | -135 | 9,5 | 15,8 | -6,3 |
| Сковородинский округ | | | | | | |
| 2010 | 436 | 586 | -150 | 14,7 | 19,7 | -5,0 |
| 2011 | 442 | 510 | -68 | 15,1 | 17,5 | -2,4 |
| 2012 | 424 | 513 | -89 | 14,8 | 17,9 | -3,1 |
| 2013 | 396 | 441 | -45 | 14,0 | 15,6 | -1,6 |
| 2014 | 418 | 450 | -32 | 15,0 | 16,1 | -1,1 |
| 2015 | 339 | 420 | -81 | 12,3 | 15,2 | -2,9 |
| 2016 | 380 | 395 | -15 | 13,9 | 14,4 | -0,5 |

| Годы | Всего, человек | | | На 1000 человек населения | | |
|--------------------------|----------------|---------|----------------------|---------------------------|---------|----------------------|
| | родившихся | умерших | естественный прирост | родившихся | умерших | естественный прирост |
| 2017 | 307 | 416 | -109 | 11,3 | 15,3 | -4,0 |
| 2018 | 283 | 411 | -128 | 10,6 | 15,3 | -4,7 |
| 2019 | 272 | 385 | -113 | 10,3 | 14,6 | -4,3 |
| 2020 | 249 | 402 | -153 | 9,6 | 15,5 | -5,9 |
| 2021 | 251 | 489 | -238 | 9,9 | 19,3 | -9,4 |
| 2022 | 241 | 395 | -154 | 11,7 | 19,1 | -7,4 |
| Тамбовский округ | | | | | | |
| 2010 | 367 | 391 | -24 | 16,2 | 17,3 | -1,1 |
| 2011 | 336 | 373 | -37 | 14,8 | 16,4 | -1,6 |
| 2012 | 401 | 372 | 29 | 17,7 | 16,5 | 1,2 |
| 2013 | 368 | 342 | 26 | 16,5 | 15,3 | 1,2 |
| 2014 | 354 | 330 | 24 | 16,1 | 15,0 | 1,1 |
| 2015 | 325 | 347 | -22 | 14,9 | 15,9 | -1,0 |
| 2016 | 310 | 344 | -34 | 14,3 | 15,9 | -1,6 |
| 2017 | 301 | 336 | -35 | 14,0 | 15,6 | -1,6 |
| 2018 | 262 | 308 | -46 | 12,3 | 14,4 | -2,1 |
| 2019 | 226 | 318 | -92 | 10,8 | 15,1 | -4,3 |
| 2020 | 238 | 387 | -149 | 11,5 | 18,7 | -7,2 |
| 2021 | 207 | 464 | -257 | 10,2 | 22,8 | -12,6 |
| 2022 | 198 | 341 | -143 | 9,6 | 16,5 | -6,9 |
| Тындинский округ | | | | | | |
| 2010 | 224 | 242 | -18 | 13,9 | 15,0 | -1,1 |
| 2011 | 206 | 214 | -8 | 13,1 | 13,6 | -0,5 |
| 2012 | 224 | 202 | 22 | 14,8 | 13,3 | 1,5 |
| 2013 | 210 | 168 | 42 | 14,3 | 11,4 | 2,9 |
| 2014 | 209 | 156 | 53 | 14,6 | 10,9 | 3,7 |
| 2015 | 142 | 178 | -36 | 10,1 | 12,6 | -2,5 |
| 2016 | 137 | 174 | -37 | 9,9 | 12,6 | -2,7 |
| 2017 | 121 | 134 | -13 | 8,9 | 9,9 | -1,0 |
| 2018 | 119 | 161 | -42 | 8,9 | 12,1 | -3,2 |
| 2019 | 112 | 154 | -42 | 8,6 | 11,8 | -3,2 |
| 2020 | 91 | 189 | -98 | 7,0 | 14,6 | -7,6 |
| 2021 | 89 | 225 | -136 | 7,0 | 17,8 | -10,8 |
| 2022 | 91 | 184 | -93 | 6,6 | 13,4 | -6,8 |
| Шимановский округ | | | | | | |
| 2010 | 103 | 136 | -33 | 17,4 | 22,9 | -5,5 |
| 2011 | 88 | 124 | -36 | 14,9 | 21,0 | -6,1 |
| 2012 | 132 | 116 | 16 | 22,4 | 19,7 | 2,7 |
| 2013 | 88 | 122 | -34 | 15,0 | 20,8 | -5,8 |
| 2014 | 97 | 105 | -8 | 16,9 | 18,3 | -1,4 |
| 2015 | 64 | 117 | -53 | 11,5 | 21,0 | -9,5 |
| 2016 | 58 | 105 | -47 | 10,7 | 19,3 | -8,6 |
| 2017 | 44 | 128 | -84 | 8,3 | 24,1 | -15,8 |
| 2018 | 40 | 98 | -58 | 7,7 | 19,0 | -11,3 |
| 2019 | 29 | 102 | -73 | 5,8 | 20,4 | -14,6 |
| 2020 | 34 | 135 | -101 | 7,0 | 27,9 | -20,9 |
| 2021 | 37 | 106 | -69 | 7,9 | 22,7 | -14,8 |
| 2022 | 50 | 109 | -59 | 9,6 | 20,9 | -11,3 |

Миграционный прирост (убыль)

ЧЕЛОВЕК

| | 2015 | 2019 | 2020 | 2021 | 2022 |
|---------------------------------------|--------------|-----------|--------------|--------------|--------------|
| Амурская область | -3768 | 12 | -3144 | -2344 | -3064 |
| городские округа: | | | | | |
| г.Благовещенск | -667 | 589 | 83 | 443 | 19 |
| г.Белогорск | -258 | -215 | -439 | -340 | -395 |
| г.Зея | -162 | 60 | -42 | -5 | -203 |
| г.Райчихинск | -4 | -73 | -53 | 21 | 291 |
| г.Свободный | -419 | 967 | -617 | -318 | 929 |
| г.Тында | -432 | 291 | -148 | -75 | -291 |
| г.Шимановск | -95 | 144 | 91 | -34 | -71 |
| пгт Прогресс | -80 | -9 | 3 | 8 | 66 |
| муниципальные районы и округа: | | | | | |
| Архаринский округ | -214 | -116 | -97 | -212 | -215 |
| Белогорский округ | -205 | -200 | -247 | -330 | -269 |
| Благовещенский округ | 1248 | 895 | 585 | 729 | 885 |
| Бурейский округ | -366 | -343 | -274 | -243 | -361 |
| Завитинский округ | -58 | -247 | -154 | -150 | -321 |
| Зейский район | -274 | -373 | -194 | -259 | -234 |
| Ивановский округ | -294 | -83 | -68 | 96 | 16 |
| Константиновский район | -122 | -7 | -99 | -94 | -153 |
| Магдагачинский район | -35 | -188 | -148 | -250 | -273 |
| Мазановский район | -72 | -153 | -270 | -192 | -168 |
| Михайловский район | -138 | -203 | -190 | -292 | -197 |
| Октябрьский район | -322 | -48 | -62 | -135 | -394 |
| Ромненский округ | -144 | -85 | -106 | -87 | -114 |
| Свободненский район | -162 | -17 | -69 | -37 | -184 |
| Селемджинский район | -68 | -134 | -166 | 2 | -280 |
| Серышевский округ | -42 | -158 | 144 | 76 | -291 |
| Сковородинский округ | -133 | -220 | -300 | -485 | -522 |
| Тамбовский округ | -44 | -250 | 121 | -231 | -131 |
| Тындинский округ | -209 | -100 | -87 | -201 | -202 |
| Шимановский округ | -87 | -99 | -69 | -93 | -92 |

Труд

Среднесписочная численность работников предприятий и организаций, не относящихся к субъектам малого предпринимательства

| | 2015 | 2020 | 2021 | 2022 |
|---------------------------------------|---------------|---------------|---------------|---------------|
| | | | | человек |
| Амурская область¹⁾ | 274732 | 267694 | 271450 | 270103 |
| в том числе: | | | | |
| городские округа: | | | | |
| г.Благовещенск | 74312 | 62648 | 62995 | 62899 |
| г.Белогорск | 15816 | 14901 | 14888 | 14982 |
| г.Зея | 5150 | 4809 | 4737 | 4693 |
| г.Райчихинск | 4635 | 4011 | 4309 | 4405 |
| г.Свободный | 9766 | 31229 | 39089 | 31314 |
| г.Тында | 16932 | 14854 | 14232 | 14062 |
| г.Шимановск | 3512 | 3251 | 3220 | 3112 |
| пгт Прогресс | 1658 | 1471 | 1427 | 1397 |
| муниципальные районы и округа: | | | | |
| Архаринский округ | 2463 | 2535 | 2457 | 2448 |
| Белогорский округ | 2475 | 2310 | 2166 | 2076 |
| Благовещенский округ | 1596 | 1956 | 1994 | 2073 |
| Бурейский округ | 6555 | 4249 | 4057 | 4012 |
| Завитинский округ | 3175 | 3001 | 3028 | 2908 |
| Зейский район | 1955 | 2191 | 2192 | 2173 |
| Ивановский округ | 3657 | 3450 | 3341 | 3353 |
| Константиновский район | 2163 | 1963 | 1918 | 1891 |
| Магдагачинский район | 8497 | 8705 | 8478 | 11853 |
| Мазановский район | 1754 | 1690 | 1652 | 1618 |
| Михайловский район | 2091 | 1814 | 1785 | 1738 |
| Октябрьский район | 3529 | 3752 | 3535 | 3482 |
| Ромненский округ | 1097 | 1033 | 1027 | 1043 |
| Свободненский район | 1988 | 4286 | 4384 | 5005 |
| Селемджинский район | 5798 | 6348 | 5928 | 5973 |
| Серышевский округ | 3809 | 3474 | 3493 | 3348 |
| Сковородинский округ | 8685 | 8329 | 9402 | 9771 |
| Тамбовский округ | 4137 | 4070 | 3948 | 3954 |
| Тындинский округ | 5861 | 5559 | 5403 | 5809 |
| Шимановский округ | 1142 | 1062 | 971 | 958 |

¹⁾ Всего по области – по полному кругу предприятий (крупным, средним и малым)

**Численность незанятых граждан, обратившихся в органы государственной
службы занятости населения за предоставлением услуг
по данным управления занятости населения Амурской области**

на конец отчетного периода, человек

| | 2015 | 2019 | 2020 | 2021 | 2022 |
|---------------------------------------|--------------|-------------|--------------|-------------|-------------|
| Амурская область | 14250 | 9124 | 13612 | 6867 | 4599 |
| в том числе: | | | | | |
| городские округа: | | | | | |
| г.Благовещенск и муниципальный округ | 2946 | 1901 | 3382 | 1515 | 918 |
| г.Белогорск и муниципальный округ | 1322 | 751 | 1180 | 617 | 404 |
| г.Зея и район | 769 | 586 | 815 | 503 | 329 |
| г.Райчихинск ¹⁾ | 805 | 485 | 533 | 267 | 202 |
| г.Свободный и район | 1179 | 804 | 1007 | 367 | 225 |
| г.Тында и муниципальный округ | 505 | 269 | 474 | 292 | 185 |
| г.Шимановск и муниципальный округ | 836 | 357 | 404 | 186 | 120 |
| муниципальные районы и округа: | | | | | |
| Архаринский округ | 392 | 161 | 296 | 144 | 109 |
| Бурейский округ | 493 | 424 | 549 | 232 | 190 |
| Завитинский округ | 351 | 216 | 314 | 171 | 129 |
| Ивановский округ | 460 | 255 | 441 | 277 | 199 |
| Константиновский район | 605 | 406 | 506 | 326 | 303 |
| Магдагачинский район | 528 | 342 | 707 | 222 | 129 |
| Мазановский район | 339 | 215 | 183 | 100 | 74 |
| Михайловский район | 314 | 179 | 402 | 281 | 156 |
| Октябрьский район | 355 | 197 | 349 | 132 | 110 |
| Ромненский округ | 200 | 103 | 147 | 108 | 88 |
| Селемджинский район | 350 | 338 | 331 | 315 | 227 |
| Серышевский округ | 471 | 300 | 437 | 225 | 155 |
| Сковородинский округ | 279 | 209 | 202 | 153 | 115 |
| Тамбовский округ | 751 | 626 | 953 | 434 | 232 |

**Численность официально зарегистрированных безработных
по данным управления занятости населения Амурской области**

на конец отчетного периода, человек

| | 2015 | 2019 | 2020 | 2021 | 2022 |
|---------------------------------------|--------------|-------------|--------------|-------------|-------------|
| Амурская область | 13707 | 8551 | 12990 | 6188 | 4271 |
| в том числе: | | | | | |
| городские округа: | | | | | |
| г.Благовещенск и муниципальный округ | 2781 | 1677 | 3074 | 1228 | 787 |
| г.Белогорск и муниципальный округ | 1278 | 736 | 1160 | 578 | 384 |
| г.Зея и район | 736 | 549 | 797 | 467 | 313 |
| г.Райчихинск ¹⁾ | 773 | 465 | 508 | 245 | 190 |
| г.Свободный и район | 1160 | 750 | 898 | 340 | 210 |
| г.Тында и муниципальный округ | 459 | 241 | 438 | 250 | 167 |
| г.Шимановск и муниципальный округ | 814 | 318 | 393 | 171 | 106 |
| муниципальные районы и округа: | | | | | |
| Архаринский округ | 388 | 161 | 290 | 135 | 104 |
| Бурейский округ | 471 | 395 | 540 | 219 | 176 |
| Завитинский округ | 315 | 200 | 311 | 147 | 119 |
| Ивановский округ | 451 | 251 | 436 | 259 | 197 |
| Константиновский район | 582 | 388 | 504 | 313 | 296 |
| Магдагачинский район | 525 | 338 | 701 | 221 | 128 |
| Мазановский район | 326 | 198 | 183 | 91 | 73 |
| Михайловский район | 310 | 178 | 385 | 257 | 151 |
| Октябрьский район | 352 | 178 | 345 | 125 | 106 |
| Ромненский округ | 197 | 101 | 146 | 103 | 84 |
| Селемджинский район | 325 | 330 | 326 | 299 | 210 |
| Серышевский округ | 447 | 275 | 416 | 175 | 139 |
| Сковородинский округ | 271 | 197 | 200 | 137 | 108 |
| Тамбовский округ | 746 | 625 | 939 | 428 | 223 |

¹⁾ Включая пгт Прогресс

Число незанятых граждан на одну вакансию, заявленную в службу занятости населения
по данным управления занятости населения Амурской области

на конец отчетного периода, человек

| | 2015 | 2019 | 2020 | 2021 | 2022 |
|---------------------------------------|------------|------------|------------|------------|------------|
| Амурская область | 2,3 | 0,2 | 0,3 | 0,2 | 0,1 |
| в том числе: | | | | | |
| городские округа: | | | | | |
| г.Благовещенск и муниципальный округ | 0,9 | 0,4 | 0,5 | 0,2 | 0,1 |
| г.Белогорск и муниципальный округ | 3,5 | 0,9 | 1,2 | 0,6 | 0,4 |
| г.Зея и район | 3,2 | 2,3 | 2,2 | 2,3 | 1,2 |
| г.Райчихинск ¹⁾ | 20,1 | 2,9 | 3,1 | 0,8 | 0,9 |
| г.Свободный и район | 1,4 | 0,03 | 0,03 | 0,0 | 0,0 |
| г.Тында и муниципальный округ | 2,2 | 0,3 | 0,7 | 0,3 | 0,5 |
| г.Шимановск и муниципальный округ | 6,8 | 1,1 | 1,5 | 0,5 | 0,6 |
| муниципальные районы и округа: | | | | | |
| Архаринский округ | 392,0 | 2,6 | 4,3 | 1,4 | 1,0 |
| Бурейский округ | 24,7 | 11,5 | 39,2 | 5,0 | 3,1 |
| Завитинский округ | 31,9 | 5,7 | 6,4 | 4,1 | 1,6 |
| Ивановский округ | 17,0 | 25,5 | 55,1 | 17,3 | 4,6 |
| Константиновский район | 605,0 | 7,0 | 5,9 | 5,2 | 9,2 |
| Магдагачинский район | 8,0 | 3,5 | 8,1 | 4,0 | 2,3 |
| Мазановский район | 14,1 | 3,1 | 1,6 | 1,0 | 0,6 |
| Михайловский район | 314,0 | 3,7 | 5,5 | 4,5 | 3,9 |
| Октябрьский район | 19,7 | 1,3 | 1,6 | 0,6 | 0,4 |
| Ромненский округ | 2,0 | 1,9 | 1,8 | 1,4 | 1,4 |
| Селемджинский район | 0,6 | 1,0 | 0,8 | 2,0 | 0,7 |
| Серышевский округ | 4,1 | 3,2 | 3,2 | 4,5 | 1,0 |
| Сковородинский округ | 3,1 | 1,4 | 1,0 | 2,4 | 14,4 |
| Тамбовский округ | 50,1 | 3,4 | 2,9 | 1,3 | 0,6 |

Распределение численности незанятых граждан, обратившихся в органы государственной службы занятости населения за предоставлением услуг в 2022 году
по данным управления занятости населения Амурской области

на конец года

| | Численность незанятых граждан, всего человек | Численность безработных граждан, человек | в том числе получают пособие | Заявленная работодателями потребность в работниках, человек | из них по рабочим профессиям | Коэффициент напряженности |
|---------------------------------------|--|--|------------------------------|---|------------------------------|---------------------------|
| Амурская область | 4599 | 4271 | 3237 | 36570 | 26928 | 0,1 |
| в том числе: | | | | | | |
| городские округа: | | | | | | |
| г.Благовещенск и муниципальный округ | 918 | 787 | 612 | 7821 | 5448 | 0,1 |
| г.Белогорск и муниципальный округ | 404 | 384 | 313 | 942 | 586 | 0,4 |
| г.Зея и район | 329 | 313 | 239 | 278 | 171 | 1,2 |
| г.Райчихинск ¹⁾ | 202 | 190 | 136 | 213 | 151 | 0,9 |
| г.Свободный и район | 225 | 210 | 158 | 25001 | 18973 | 0,0 |
| г.Тында и муниципальный округ | 185 | 167 | 99 | 379 | 304 | 0,5 |
| г.Шимановск и муниципальный округ | 120 | 106 | 76 | 202 | 82 | 0,6 |
| муниципальные районы и округа: | | | | | | |
| Архаринский округ | 109 | 104 | 89 | 107 | 60 | 1,0 |
| Бурейский округ | 190 | 176 | 136 | 62 | 56 | 3,1 |
| Завитинский округ | 129 | 119 | 79 | 79 | 52 | 1,6 |
| Ивановский округ | 199 | 197 | 177 | 43 | 28 | 4,6 |
| Константиновский район | 303 | 296 | 284 | 33 | 12 | 9,2 |
| Магдагачинский район | 129 | 128 | 76 | 55 | 44 | 2,3 |
| Мазановский район | 74 | 73 | 54 | 121 | 32 | 0,6 |
| Михайловский район | 156 | 151 | 136 | 40 | 36 | 3,9 |
| Октябрьский район | 110 | 106 | 92 | 253 | 139 | 0,4 |
| Ромненский округ | 88 | 84 | 64 | 62 | 31 | 1,4 |
| Селемджинский район | 227 | 210 | 80 | 310 | 245 | 0,7 |
| Серышевский округ | 155 | 139 | 106 | 156 | 82 | 1,0 |
| Сковородинский округ | 115 | 108 | 53 | 8 | 7 | 14,4 |
| Тамбовский округ | 232 | 223 | 178 | 405 | 389 | 0,6 |

¹⁾ Включая пгт Прогресс

Сведения о пострадавших на производстве в 2022 году

| | Численность пострадавших с утратой трудоспособности на 1 рабочий день и более и со смертельным исходом, всего, человек | из них со смертельным исходом | Число человеко-дней нетрудоспособности у пострадавших с утратой трудоспособности на 1 рабочий день и более и со смертельным исходом | Численность пострадавших, частично утративших трудоспособность и переведенных с основной работы на другую на 1 рабочий день и более в соответствии с медицинским заключением, человек | Израсходовано средств на мероприятия по охране труда за год, тыс. рублей | из них в расчете на 1 работающего, рублей |
|---------------------------------------|--|-------------------------------|---|---|--|---|
| Амурская область¹⁾ | 184 | 12 | 7852 | 4 | 4461880,3 | 31770,7 |
| в том числе: | | | | | | |
| городские округа: | | | | | | |
| г.Благовещенск | 54 | - | 1732 | - | 564428,0 | 16355,5 |
| г.Белогорск | 9 | - | 818 | 4 | 235529,2 | 29757,3 |
| г.Зея | 5 | 3 | 14 | - | 57563,6 | 22208,2 |
| г.Райчихинск | - | - | 54 | - | 79785,3 | 25770,4 |
| г.Свободный | 35 | - | 1650 | - | 1482139,0 | 57532,0 |
| г.Тында | 9 | - | 827 | - | 311212,0 | 27361,7 |
| г.Шимановск | - | - | - | - | 37043,6 | 25303,0 |
| пгт Прогресс | 2 | 1 | 53 | - | 25853,2 | 27620,9 |
| муниципальные районы и округа: | | | | | | |
| Архаринский округ | - | - | - | - | 44344,2 | 37548,0 |
| Белогорский округ | - | - | - | - | 10711,9 | 13015,7 |
| Благовещенский округ | 1 | - | 40 | - | 18567,4 | 14013,1 |
| Бурейский округ | - | - | 120 | - | 52278,5 | 27763,4 |
| Завитинский округ | - | - | - | - | 46353,6 | 28455,2 |
| Зейский район | 2 | 1 | 145 | - | 63759,0 | 46916,1 |
| Ивановский округ | 1 | - | 44 | - | 12907,8 | 9712,4 |
| Константиновский район | 1 | - | 30 | - | 11509,3 | 13093,6 |
| Магдагачинский район | 29 | 1 | 1019 | - | 394788,8 | 42079,4 |
| Мазановский район | - | - | - | - | 9854,1 | 21191,6 |
| Михайловский район | - | - | - | - | 11143,7 | 14799,1 |
| Октябрьский район | - | - | - | - | 34983,1 | 17335,5 |
| Ромненский округ | - | - | - | - | 7646,8 | 27116,3 |
| Свободненский район | 2 | - | 19 | - | 207633,8 | 52525,6 |
| Селемджинский район | 7 | 1 | 131 | - | 119878,6 | 33835,3 |
| Серышевский округ | - | - | - | - | 28436,3 | 29346,0 |
| Сковородинский округ | 3 | - | 606 | - | 293443,8 | 40033,3 |
| Тамбовский округ | 2 | - | 117 | - | 22158,3 | 9848,1 |
| Тындинский округ | 12 | 3 | 275 | - | 211014,1 | 44678,0 |
| Шимановский округ | - | - | - | - | 31449,3 | 43740,3 |

¹⁾ Итог по области больше за счет предприятий других территорий

Уровень жизни населения

Среднемесячная номинальная начисленная заработная плата работников предприятий и организаций по видам экономической деятельности

| | 2017 | 2019 | 2020 | 2021 | 2022 |
|---|----------------|----------------|----------------|----------------|----------------|
| | рублей | | | | |
| Амурская область | 37367,7 | 47234,4 | 52429,6 | 59098,0 | 65863,9 |
| в том числе: | | | | | |
| сельское, лесное хозяйство, охота, рыболовство и рыбоводство | 29134,1 | 33024,2 | 33682,1 | 38739,6 | 42632,4 |
| из него: | | | | | |
| растениеводство | 29473,4 | 29986,5 | 31525,1 | 37293,9 | 32784,2 |
| животноводство | 23891,3 | 34294,9 | 27711,2 | 31249,6 | 53392,2 |
| добыча полезных ископаемых | 53895,1 | 60153,5 | 65942,0 | 78001,1 | 90887,0 |
| из них: | | | | | |
| добыча угля | * | * | * | * | * |
| добыча металлических руд | 58160,8 | 63435,1 | 70049,9 | 82679,4 | 95365,7 |
| добыча прочих полезных ископаемых | 23366,6 | * | * | * | * |
| обрабатывающие производства | 30999,8 | 37250,4 | 38621,0 | 45113,1 | 53616,0 |
| из них: | | | | | |
| производство пищевых продуктов | 32105,0 | 32850,7 | 36322,1 | 29577,8 | 33869,4 |
| производство напитков | 21358,6 | 28956,4 | 25663,1 | 35768,4 | 40890,6 |
| обработка древесины и производство изделий из дерева и пробки, кроме мебели, производство изделий из соломки и материалов | 17244,5 | 22259,4 | 19415,5 | 24089,5 | 26394,2 |
| деятельность полиграфическая и копирование носителей информации | 24343,7 | 18247,5 | 8286,1 | 21662,4 | 38690,5 |
| производство кокса и нефтепродуктов | 32338,5 | * | 74671,7 | * | * |
| производство химических веществ и химических продуктов | 59032,4 | * | * | * | * |
| производство резиновых и пластмассовых изделий | 12010,5 | 14896,8 | 9208,3 | 23286,3 | - |
| производство прочей неметаллической минеральной продукции | 17237,3 | 29106,0 | 25660,8 | 35897,6 | 35533,3 |
| производство готовых металлических изделий, кроме машин и оборудования | 24358,3 | 27090,8 | 33107,1 | 47319,1 | 29229,2 |
| производство компьютеров, электронных и оптических изделий | 32057,2 | * | * | - | - |
| производство электрического оборудования | 18858,3 | * | * | * | * |
| производство машин и оборудования, не включенных в другие группировки | 26285,2 | 26403,2 | 32950,7 | 29062,0 | 38859,6 |
| производство прочих транспортных средств и оборудования | 34357,7 | * | 54991,8 | 57870,6 | 66854,2 |
| ремонт и монтаж машин и оборудования | 42039,7 | 46100,3 | 49071,8 | 59601,8 | 58395,1 |
| обеспечение электрической энергией, газом и паром; кондиционирование воздуха | 51635,8 | 59988,8 | 45824,4 | 68992,5 | 83311,2 |
| водоснабжение; водоотведение, организация сбора и утилизации отходов, деятельность по ликвидации загрязнений | 33977,8 | 28147,0 | 29846,4 | 38259,4 | 42145,8 |
| строительство | 39440,5 | 52309,1 | 56263,5 | 66949,9 | 75906,8 |
| торговля оптовая и розничная; ремонт автотранспортных средств и мотоциклов | 20283,9 | 26383,1 | 34482,0 | 29044,2 | 32057,7 |
| транспортировка и хранение | 53694,1 | 62064,7 | 79679,8 | 72548,4 | 82406,9 |
| деятельность гостиниц и предприятий общественного питания | 20010,7 | 24003,9 | 44302,4 | 33292,5 | 39428,9 |
| деятельность в области информации и связи | 36761,9 | 44262,9 | 70118,0 | 53109,1 | 65146,8 |
| деятельность финансовая и страховая | 48222,1 | 52315,8 | 49307,3 | 66372,1 | 74669,2 |
| деятельность по операциям с недвижимым имуществом | 22922,8 | 28070,9 | 35598,0 | 31774,7 | 37014,0 |
| деятельность профессиональная, научная и техническая | 42497,4 | 66315,4 | 59915,5 | 100426,0 | 104706,9 |
| деятельность административная и сопутствующие дополнительные услуги | 24594,9 | 34223,5 | 36843,7 | 50620,8 | 43025,8 |
| государственное управление и обеспечение военной безопасности; социальное обеспечение | 44462,9 | 53042,7 | 47328,0 | 62334,9 | 67017,9 |
| образование | 26903,2 | 35322,4 | 35221,4 | 43628,5 | 48968,7 |
| деятельность в области здравоохранения и социальных услуг | 29532,1 | 44584,8 | 47933,6 | 53062,0 | 57057,7 |
| деятельность в области культуры, спорта, организации досуга и развлечений | 27685,1 | 37265,3 | 36945,2 | 45801,7 | 51309,7 |
| из него: | | | | | |
| деятельность библиотек, архивов, музеев и прочих объектов культуры | 28717,1 | 37886,3 | 43476,6 | 46718,7 | 51171,0 |
| деятельность в области спорта, отдыха и развлечений | 23400,0 | 31294,8 | 33422,8 | 39177,3 | 45726,3 |
| предоставление прочих видов услуг | 22883,9 | 37753,8 | 34975,0 | 34577,9 | 39063,8 |

Среднемесячная номинальная начисленная заработная плата работников предприятий и организаций, не относящихся к субъектам малого предпринимательства

рублей

| | 2015 | 2019 | 2020 | 2021 | 2022 |
|---------------------------------------|----------------|----------------|----------------|----------------|----------------|
| Амурская область¹⁾ | 32901,7 | 47234,4 | 52429,6 | 59098,0 | 65863,9 |
| в том числе: | | | | | |
| городские округа: | | | | | |
| г.Благовещенск | 36753,7 | 50675,5 | 54657,3 | 61391,1 | 68583,0 |
| г.Белогорск | 38750,3 | 50113,7 | 53513,3 | 56796,4 | 63668,8 |
| г.Зея | 38906,8 | 56996,9 | 63630,3 | 67278,8 | 73920,6 |
| г.Райчихинск | 26399,3 | 39113,1 | 42732,1 | 44477,9 | 48926,6 |
| г.Свободный | 33346,6 | 75894,5 | 78166,4 | 81974,5 | 89048,4 |
| г.Тында | 50085,7 | 68569,6 | 73148,5 | 82140,3 | 94795,5 |
| г.Шимановск | 33354,8 | 44559,7 | 48333,1 | 51805,3 | 57822,2 |
| пгт Прогресс | 30470,2 | 40834,1 | 43537,5 | 47845,8 | 54061,6 |
| муниципальные районы и округа: | | | | | |
| Архаринский округ | 26880,1 | 40189,6 | 44005,2 | 47534,9 | 52748,6 |
| Белогорский округ | 22572,1 | 29963,0 | 34955,4 | 37041,0 | 42149,2 |
| Благовещенский округ | 27365,2 | 43953,5 | 46360,5 | 56807,4 | 59488,7 |
| Бурейский округ | 39858,4 | 52719,9 | 52374,8 | 55703,3 | 63414,0 |
| Завитинский округ | 29972,9 | 41496,9 | 46180,2 | 48920,3 | 54593,0 |
| Зейский район | 39691,7 | 53380,2 | 61847,5 | 70244,9 | 83554,6 |
| Ивановский округ | 26967,6 | 37760,0 | 40892,1 | 44190,8 | 49254,5 |
| Константиновский район | 23722,6 | 35711,7 | 40363,0 | 44558,9 | 50392,6 |
| Магдагачинский район | 41442,2 | 57805,1 | 64887,5 | 73790,2 | 94573,4 |
| Мазановский район | 24725,7 | 35147,5 | 39801,6 | 43955,9 | 49311,0 |
| Михайловский район | 26398,7 | 39192,0 | 42621,9 | 47841,8 | 54598,6 |
| Октябрьский район | 29870,9 | 40892,6 | 43809,3 | 51558,6 | 55677,3 |
| Ромненский округ | 25372,0 | 36973,6 | 40961,3 | 44528,4 | 48046,3 |
| Свободненский район | 34897,1 | 77630,7 | 100069,0 | 144855,1 | 168932,6 |
| Селемджинский район | 40296,6 | 60074,3 | 66988,4 | 75900,6 | 90080,8 |
| Серышевский округ | 27798,5 | 37042,9 | 41049,2 | 43577,1 | 48369,9 |
| Сковородинский округ | 46765,6 | 60335,9 | 66754,5 | 75576,4 | 83475,9 |
| Тамбовский округ | 26399,1 | 38074,0 | 41397,1 | 48000,7 | 55047,9 |
| Тындинский округ | 54210,3 | 78301,8 | 89076,6 | 96650,9 | 113478,4 |
| Шимановский округ | 39425,4 | 57042,1 | 61675,2 | 62251,5 | 70045,2 |

Среднемесячная начисленная заработная плата работников органов государственной власти и местного самоуправления муниципальных образований Амурской области в 2022 году

| | Заработная плата, рублей | | Темп роста к 2021г., в % | |
|---------------------------------------|----------------------------------|---------------------------------------|----------------------------------|---------------------------------------|
| | без выплат социального характера | включая выплаты социального характера | без выплат социального характера | включая выплаты социального характера |
| Амурская область | 80075 | 81012 | 108,8 | 108,1 |
| в том числе: | | | | |
| городские округа: | | | | |
| г.Благовещенск | 87230 | 88128 | 106,6 | 106,0 |
| г.Белогорск | 72170 | 73222 | 104,8 | 104,4 |
| г.Зея | 84071 | 84529 | 109,0 | 107,6 |
| г.Райчихинск | 76289 | 76850 | 118,3 | 118,1 |
| г.Свободный | 78687 | 79264 | 103,5 | 101,7 |
| г.Тында | 83218 | 85221 | 103,4 | 102,1 |
| г.Шимановск | 69503 | 70546 | 107,7 | 108,7 |
| пгт Прогресс | 44844 | 44865 | 107,0 | 107,0 |
| муниципальные районы и округа: | | | | |
| Архаринский округ | 59589 | 60528 | 112,9 | 107,4 |
| Белогорский округ | 65666 | 65666 | 242,8 | 242,0 |
| Благовещенский округ | 50374 | 50374 | 117,6 | 117,6 |
| Бурейский округ | 71462 | 72007 | 105,0 | 105,4 |

¹⁾ Всего по области – по полному кругу предприятий (крупным, средним и малым)

| | Заработная плата, рублей | | Темп роста к 2021г., в % | |
|------------------------|----------------------------------|---------------------------------------|----------------------------------|---------------------------------------|
| | без выплат социального характера | включая выплаты социального характера | без выплат социального характера | включая выплаты социального характера |
| Завитинский округ | 68769 | 70228 | 116,0 | 117,3 |
| Зейский район | 49097 | 49182 | 119,0 | 119,1 |
| Ивановский округ | 78082 | 79644 | 112,8 | 113,5 |
| Константиновский район | 70419 | 70934 | 112,3 | 108,6 |
| Магдагачинский район | 80188 | 81536 | 118,9 | 116,0 |
| Мазановский район | 59853 | 61140 | 101,4 | 102,0 |
| Михайловский район | 75723 | 75907 | 107,1 | 106,8 |
| Октябрьский район | 61179 | 61587 | 103,0 | 103,2 |
| Ромненский округ | 66186 | 66536 | 123,7 | 123,5 |
| Свободненский район | 47798 | 47910 | 106,7 | 106,6 |
| Селемджинский район | 75450 | 78381 | 105,4 | 106,9 |
| Серышевский округ | 68494 | 69625 | 105,5 | 104,5 |
| Сковородинский округ | 77367 | 78220 | 109,3 | 107,3 |
| Тамбовский округ | 69667 | 72394 | 107,8 | 109,6 |
| Тындинский округ | ... ¹⁾ | ... ¹⁾ | ... ¹⁾ | ... ¹⁾ |
| Шимановский округ | 30285 | 30498 | 107,9 | 108,6 |

Численность пенсионеров²⁾

на конец года

| | Человек | | | | |
|---------------------------------------|-------------------|-------------------|-------------------|-------------------|-------------------|
| | 2015 | 2019 | 2020 | 2021 | 2022 |
| Амурская область | 234508 | 231071 | 225509 | 218153 | 213554 |
| городские округа: | | | | | |
| г.Благовещенск | 56758 | 58678 | 57326 | 55720 | 54996 |
| г.Белогорск | 23095 | 22719 | 22151 | 21428 | 21071 |
| г.Зея | 15036 | 14314 | 14050 | 13662 | 13326 |
| г.Райчихинск | 12187 | 11590 | 11239 | 10859 | 10582 |
| г.Свободный | 21398 | 20251 | 19683 | 18924 | 18400 |
| г.Тында | 15983 | 15584 | 15104 | 14526 | 14240 |
| г.Шимановск | 8031 | 7718 | 7513 | 7265 | 7100 |
| муниципальные районы и округа: | | | | | |
| Архаринский округ | 5096 | 4879 | 4743 | 4573 | 4418 |
| Белогорский округ | ... ¹⁾ | ... ¹⁾ | ... ¹⁾ | ... ¹⁾ | ... ¹⁾ |
| Благовещенский округ | 5998 | 6723 | 6933 | 6845 | 6789 |
| Бурейский округ | 7419 | 7126 | 6892 | 6649 | 6462 |
| Завитинский округ | 4865 | 4709 | 4520 | 4378 | 4254 |
| Зейский район | ... ¹⁾ | ... ¹⁾ | ... ¹⁾ | ... ¹⁾ | ... ¹⁾ |
| Ивановский округ | 7469 | 7204 | 7057 | 6847 | 6748 |
| Константиновский район | 3896 | 3847 | 3744 | 3600 | 3461 |
| Магдагачинский район | 6625 | 6329 | 6175 | 5942 | 5740 |
| Мазановский район | 4106 | 3832 | 3655 | 3505 | 3391 |
| Михайловский район | 4482 | 4331 | 4206 | 4103 | 3979 |
| Октябрьский район | 4935 | 4836 | 4707 | 4520 | 4447 |
| Ромненский округ | 3115 | 2972 | 2868 | 2774 | 2664 |
| Свободненский район | ... ¹⁾ | ... ¹⁾ | ... ¹⁾ | ... ¹⁾ | ... ¹⁾ |
| Селемджинский район | 3394 | 3309 | 3255 | 3141 | 3081 |
| Серышевский округ | 6352 | 6165 | 6010 | 5739 | 5541 |
| Сковородинский округ | 7153 | 6935 | 6756 | 6487 | 6287 |
| Тамбовский округ | 7115 | 7020 | 6922 | 6666 | 6577 |
| Тындинский округ | ... ¹⁾ | ... ¹⁾ | ... ¹⁾ | ... ¹⁾ | ... ¹⁾ |
| Шимановский округ | ... ¹⁾ | ... ¹⁾ | ... ¹⁾ | ... ¹⁾ | ... ¹⁾ |

¹⁾ Данные включены в территорию городского округа

²⁾ По данным Государственного учреждения – Отделения фонда пенсионного и социального страхования РФ по Амурской области

| | На 1000 человек населения | | | | |
|---------------------------------------|---------------------------|-------------------|-------------------|-------------------|-------------------|
| | 2015 | 2019 | 2020 | 2021 | 2022 |
| Амурская область | 291 | 292 | 288 | 282 | 282 |
| городские округа: | | | | | |
| г.Благовещенск | 247 | 253 | 248 | 242 | 224 |
| г.Белогорск | 270 | 274 | 271 | 267 | 270 |
| г.Зея | 384 | 390 | 390 | 387 | 438 |
| г.Райчихинск | 397 | 376 | 588 | 364 | 372 |
| г.Свободный | 310 | 298 | 296 | 289 | 305 |
| г.Тында | 337 | 337 | 330 | 322 | 341 |
| г.Шимановск | 330 | 329 | 323 | 317 | 333 |
| муниципальные районы и округа: | | | | | |
| Архаринский округ | 336 | 349 | 346 | 342 | 347 |
| Белогорский округ | ... ¹⁾ | ... ¹⁾ | ... ¹⁾ | ... ¹⁾ | ... ¹⁾ |
| Благовещенский округ | 243 | 235 | 238 | 230 | 194 |
| Бурейский округ | 348 | 367 | 364 | 360 | 381 |
| Завитинский округ | 332 | 346 | 341 | 339 | 361 |
| Зейский район | ... ¹⁾ | ... ¹⁾ | ... ¹⁾ | ... ¹⁾ | ... ¹⁾ |
| Ивановский округ | 310 | 305 | 301 | 294 | 319 |
| Константиновский район | 311 | 316 | 312 | 307 | 320 |
| Магдагачинский район | 324 | 323 | 321 | 317 | 341 |
| Мазановский район | 304 | 301 | 297 | 292 | 362 |
| Михайловский район | 319 | 331 | 329 | 332 | 319 |
| Октябрьский район | 269 | 266 | 261 | 255 | 238 |
| Ромненский округ | 369 | 385 | 381 | 378 | 364 |
| Свободненский район | ... ¹⁾ | ... ¹⁾ | ... ¹⁾ | ... ¹⁾ | ... ¹⁾ |
| Селемджинский район | 321 | 338 | 340 | 330 | 424 |
| Серышевский округ | 260 | 260 | 253 | 243 | 262 |
| Сковородинский округ | 260 | 265 | 262 | 259 | 309 |
| Тамбовский округ | 326 | 337 | 336 | 332 | 320 |
| Тындинский округ | ... ¹⁾ | ... ¹⁾ | ... ¹⁾ | ... ¹⁾ | ... ¹⁾ |
| Шимановский округ | ... ¹⁾ | ... ¹⁾ | ... ¹⁾ | ... ¹⁾ | ... ¹⁾ |

Назначенные месячные пенсии²⁾

на конец года

| | Средний размер назначенных месячных пенсий, рублей | | | | |
|---------------------------------------|--|-------------------|-------------------|-------------------|-------------------|
| | 2015 | 2019 | 2020 | 2021 | 2022 |
| Амурская область | 12171,7 | 15038,2 | 15901,5 | 17029,4 | 19519,0 |
| городские округа: | | | | | |
| г.Благовещенск | 12744,1 | 15495,7 | 16360,9 | 17518,8 | 20094,6 |
| г.Белогорск | 11646,6 | 14535,4 | 15385,2 | 16429,7 | 18830,2 |
| г.Зея | 14180,0 | 17541,4 | 18546,6 | 19871,1 | 22651,8 |
| г.Райчихинск | 11735,9 | 14545,8 | 15379,7 | 16460,4 | 18844,2 |
| г.Свободный | 11528,0 | 14210,0 | 15014,7 | 16076,6 | 18396,3 |
| г.Тында | 15364,5 | 18487,8 | 19517,4 | 20872,4 | 23715,2 |
| г.Шимановск | 11292,3 | 14063,1 | 14909,6 | 16051,9 | 18483,7 |
| муниципальные районы и округа: | | | | | |
| Архаринский округ | 11095,8 | 13891,0 | 14700,1 | 15765,4 | 18129,1 |
| Белогорский округ | ... ¹⁾ | ... ¹⁾ | ... ¹⁾ | ... ¹⁾ | ... ¹⁾ |
| Благовещенский округ | 11462,7 | 14260,8 | 15081,0 | 16164,7 | 18558,0 |
| Бурейский округ | 11713,1 | 14655,6 | 15570,2 | 16723,1 | 19262,7 |
| Завитинский округ | 11004,5 | 13840,4 | 14636,8 | 15693,7 | 18057,1 |
| Зейский район | ... ¹⁾ | ... ¹⁾ | ... ¹⁾ | ... ¹⁾ | ... ¹⁾ |
| Ивановский округ | 11033,7 | 13872,9 | 14675,1 | 15667,5 | 17959,1 |
| Константиновский район | 10847,8 | 12981,5 | 12981,5 | 15307,9 | 17552,9 |
| Магдагачинский район | 11482,3 | 14555,0 | 15459,6 | 16698,0 | 19201,7 |

¹⁾ Данные включены в территорию города²⁾ По данным Государственного учреждения – Отделения фонда пенсионного и социального страхования РФ по Амурской области

| | Средний размер назначенных месячных пенсий, рублей | | | | |
|----------------------|--|-------------------|-------------------|-------------------|-------------------|
| | 2015 | 2019 | 2020 | 2021 | 2022 |
| Мазановский район | 10519,1 | 13092,2 | 13844,3 | 14791,4 | 17094,5 |
| Михайловский район | 10712,9 | 13397,5 | 14216,5 | 15123,9 | 17454,5 |
| Октябрьский район | 10851,5 | 13641,4 | 14477,0 | 15519,4 | 17767,4 |
| Ромненский округ | 10549,0 | 13308,3 | 14131,2 | 15157,1 | 17529,0 |
| Свободненский район | ... ¹⁾ | ... ¹⁾ | ... ¹⁾ | ... ¹⁾ | ... ¹⁾ |
| Селемджинский район | 14402,9 | 17530,5 | 18529,2 | 19820,6 | 22560,4 |
| Серышевский округ | 10489,8 | 13152,8 | 13923,1 | 14856,9 | 17030,5 |
| Сковородинский округ | 11747,3 | 14942,3 | 15850,5 | 17060,6 | 19672,8 |
| Тамбовский округ | 11137,6 | 13205,0 | 13205,0 | 15603,9 | 17874,8 |
| Тындинский округ | ... ¹⁾ | ... ¹⁾ | ... ¹⁾ | ... ¹⁾ | ... ¹⁾ |
| Шимановский округ | ... ¹⁾ | ... ¹⁾ | ... ¹⁾ | ... ¹⁾ | ... ¹⁾ |

Окончание

| | Реальный размер назначенных месячных пенсий, в % к предыдущему году | | | | |
|---------------------------------------|---|-------------------|-------------------|-------------------|-------------------|
| | 2015 | 2019 | 2020 | 2021 | 2022 |
| Амурская область | 100,7 | 101,0 | 99,5 | 100,1 | 101,7 |
| городские округа: | | | | | |
| г.Благовещенск | 100,7 | 100,5 | 99,3 | 100,1 | 101,8 |
| г.Белогорск | 100,5 | 101,3 | 99,6 | 99,8 | 101,7 |
| г.Зея | 100,5 | 101,1 | 99,5 | 100,2 | 101,1 |
| г.Райчихинск | 100,7 | 101,1 | 99,5 | 100,1 | 101,6 |
| г.Свободный | 100,8 | 101,1 | 99,4 | 100,1 | 101,5 |
| г.Тында | 100,9 | 100,6 | 99,3 | 100,0 | 100,8 |
| г.Шимановск | 101,0 | 100,6 | 99,7 | 100,7 | 102,2 |
| муниципальные районы и округа: | | | | | |
| Архаринский округ | 100,7 | 101,4 | 99,6 | 100,3 | 102,0 |
| Белогорский округ | ... ¹⁾ | ... ¹⁾ | ... ¹⁾ | ... ¹⁾ | ... ¹⁾ |
| Благовещенский округ | 100,6 | 101,0 | 99,5 | 100,2 | 101,9 |
| Бурейский округ | 100,6 | 101,4 | 99,9 | 100,4 | 102,2 |
| Завитинский округ | 100,7 | 101,8 | 99,5 | 100,2 | 102,1 |
| Зейский район | ... ¹⁾ | ... ¹⁾ | ... ¹⁾ | ... ¹⁾ | ... ¹⁾ |
| Ивановский округ | 100,4 | 101,3 | 99,5 | 99,8 | 101,7 |
| Константиновский район | 100,3 | 96,9 | 94,1 | 110,2 | 101,7 |
| Магдагачинский район | 101,0 | 101,6 | 99,9 | 101,0 | 102,0 |
| Мазановский район | 100,4 | 101,0 | 99,5 | 99,9 | 102,5 |
| Михайловский район | 100,6 | 101,3 | 99,8 | 99,5 | 102,4 |
| Октябрьский район | 100,8 | 101,6 | 99,8 | 100,2 | 101,6 |
| Ромненский округ | 101,1 | 101,3 | 99,9 | 100,3 | 102,6 |
| Свободненский район | ... ¹⁾ | ... ¹⁾ | ... ¹⁾ | ... ¹⁾ | ... ¹⁾ |
| Селемджинский район | 101,0 | 100,6 | 99,4 | 100,0 | 101,0 |
| Серышевский округ | 100,6 | 101,7 | 99,6 | 99,8 | 101,7 |
| Сковородинский округ | 101,5 | 101,5 | 99,8 | 100,6 | 102,3 |
| Тамбовский округ | 100,4 | 96,9 | 94,1 | 110,5 | 101,6 |
| Тындинский округ | ... ¹⁾ | ... ¹⁾ | ... ¹⁾ | ... ¹⁾ | ... ¹⁾ |
| Шимановский округ | ... ¹⁾ | ... ¹⁾ | ... ¹⁾ | ... ¹⁾ | ... ¹⁾ |

¹⁾ Данные включены в территорию городского округа

Общая площадь жилых помещений, приходящаяся в среднем на одного жителя

весь жилищный фонд; на конец года; кв.м

| | 2015 | 2019 | 2020 | 2021 | 2022 |
|---------------------------------------|-------------|-------------|-------------|-------------|-------------|
| Амурская область | 24,3 | 25,6 | 26,0 | 26,5 | 27,4 |
| в том числе: | | | | | |
| городские округа: | | | | | |
| г.Белогорск | 21,6 | 22,4 | 22,8 | 23,1 | 24,4 |
| г.Благовещенск | 24,4 | 25,9 | 26,1 | 26,3 | 25,0 |
| г.Зея | 25,1 | 26,0 | 26,4 | 26,6 | 31,8 |
| г.Райчихинск | 29,6 | 30,9 | 31,6 | 32,0 | 34,7 |
| г.Свободный | 24,4 | 26,0 | 26,8 | 28,1 | 30,6 |
| г.Тында | 27,3 | 27,4 | 27,7 | 28,0 | 32,6 |
| г.Шимановск | 23,9 | 24,0 | 24,2 | 24,4 | 27,6 |
| пгт Прогресс | 29,0 | 31,1 | 31,2 | 32,0 | 30,7 |
| муниципальные районы и округа: | | | | | |
| Архаринский округ | 26,0 | 26,2 | 26,7 | 26,8 | 28,2 |
| Белогорский округ | 19,8 | 21,1 | 21,7 | 22,6 | 21,4 |
| Благовещенский округ | 23,8 | 28,0 | 28,8 | 29,7 | 28,7 |
| Бурейский округ | 26,4 | 29,1 | 29,7 | 30,6 | 33,1 |
| Завитинский округ | 33,5 | 36,7 | 37,6 | 38,3 | 41,8 |
| Зейский район | 24,2 | 26,9 | 27,5 | 28,1 | 31,4 |
| Ивановский округ | 23,5 | 24,3 | 24,5 | 24,7 | 27,3 |
| Константиновский район | 20,9 | 21,6 | 22,0 | 22,6 | 24,4 |
| Магдагачинский район | 28,7 | 30,4 | 31,0 | 31,5 | 35,5 |
| Мазановский район | 22,0 | 23,7 | 24,6 | 24,4 | 31,0 |
| Михайловский район | 23,1 | 24,7 | 25,3 | 26,4 | 25,7 |
| Октябрьский район | 22,7 | 23,0 | 23,3 | 23,7 | 22,5 |
| Ромненский округ | 26,5 | 29,0 | 29,8 | 30,7 | 30,7 |
| Свободненский район | 20,0 | 20,9 | 21,2 | 21,5 | 25,5 |
| Селемджинский район | 22,2 | 24,2 | 24,6 | 25,0 | 32,9 |
| Серышевский округ | 22,0 | 22,8 | 22,9 | 23,0 | 25,5 |
| Сковородинский округ | 27,4 | 26,6 | 27,1 | 28,0 | 34,6 |
| Тамбовский округ | 21,9 | 22,4 | 22,6 | 23,3 | 22,9 |
| Тындинский округ | 25,6 | 27,3 | 27,8 | 28,5 | 26,3 |
| Шимановский округ | 21,7 | 24,3 | 24,8 | 25,8 | 23,2 |

Образование

Численность воспитанников в дошкольных образовательных организациях

на конец года; человек

| | 2015 | 2019 | 2020 | 2021 | 2022 |
|---------------------------------------|--------------|--------------|--------------|--------------|--------------|
| Амурская область²⁾ | 40802 | 40034 | 37983 | 37066 | 34900 |
| городские округа: | | | | | |
| г.Благовещенск | 12865 | 13660 | 13400 | 13650 | 12499 |
| г.Белогорск | 3802 | 3521 | 3378 | 3241 | 3138 |
| г.Зея | 1407 | 1391 | 1308 | 1286 | 1165 |
| г.Райчихинск | 1230 | 986 | 921 | 888 | 909 |
| г.Свободный | 2960 | 3085 | 2842 | 2833 | 2665 |
| г.Тында | 2398 | 2152 | 1960 | 1862 | 1770 |
| г.Шимановск | 1113 | 1022 | 967 | 909 | 863 |
| пгт Прогресс | 585 | 541 | 529 | 503 | 500 |
| муниципальные районы и округа: | | | | | |
| Архаринский округ | 775 | 738 | 708 | 660 | 649 |
| Белогорский округ | 414 | 383 | 345 | 327 | 308 |
| Благовещенский округ | 464 | 514 | 567 | 552 | 609 |
| Бурейский округ | 1152 | 996 | 903 | 860 | 808 |
| Завитинский округ | 697 | 677 | 645 | 599 | 600 |
| Зейский район | 754 | 608 | 538 | 490 | 457 |
| Ивановский округ | 762 | 761 | 728 | 757 | 695 |
| Константиновский район | 651 | 630 | 549 | 494 | 477 |
| Магдагачинский район | 988 | 997 | 897 | 846 | 765 |
| Мазановский район | 418 | 435 | 384 | 369 | 342 |
| Михайловский район | 592 | 504 | 456 | 457 | 421 |
| Октябрьский район | 824 | 769 | 729 | 668 | 659 |
| Ромненский округ | 211 | 204 | 180 | 172 | 166 |
| Свободненский район | 224 | 241 | 222 | 224 | 212 |
| Селемджинский район | 590 | 471 | 440 | 362 | 382 |
| Серьшевский округ | 1005 | 1027 | 948 | 883 | 858 |
| Сковородинский округ | 1469 | 1450 | 1308 | 1231 | 1137 |
| Тамбовский округ | 1116 | 1066 | 981 | 946 | 914 |
| Тындинский округ | 751 | 624 | 600 | 498 | 464 |
| Шимановский округ | 194 | 151 | 142 | 117 | 98 |

**Численность воспитанников, приходящихся на 100 мест
в дошкольных образовательных организациях**

на конец года; человек

| | 2015 | 2019 | 2020 | 2021 | 2022 |
|---------------------------------------|------------|-----------|-----------|-----------|-----------|
| Амурская область | 103 | 96 | 91 | 90 | 86 |
| городские округа: | | | | | |
| г.Благовещенск | 113 | 104 | 102 | 102 | 98 |
| г.Белогорск | 116 | 109 | 102 | 99 | 97 |
| г.Зея | 99 | 100 | 95 | 88 | 86 |
| г.Райчихинск | 106 | 95 | 99 | 92 | 93 |
| г.Свободный | 107 | 102 | 97 | 95 | 98 |
| г.Тында | 96 | 89 | 86 | 82 | 80 |
| г.Шимановск | 91 | 83 | 80 | 83 | 80 |
| пгт Прогресс | 107 | 100 | 100 | 93 | 84 |
| муниципальные районы и округа: | | | | | |
| Архаринский округ | 110 | 101 | 98 | 93 | 87 |
| Белогорский округ | 108 | 99 | 97 | 101 | 88 |
| Благовещенский округ | 98 | 94 | 89 | 86 | 83 |
| Бурейский округ | 101 | 91 | 82 | 84 | 82 |
| Завитинский округ | 103 | 97 | 93 | 82 | 86 |
| Зейский район | 89 | 72 | 68 | 66 | 60 |
| Ивановский округ | 99 | 102 | 97 | 100 | 99 |
| Константиновский район | 95 | 85 | 73 | 84 | 73 |
| Магдагачинский район | 83 | 84 | 77 | 79 | 75 |
| Мазановский район | 56 | 66 | 59 | 57 | 52 |
| Михайловский район | 98 | 71 | 66 | 67 | 62 |
| Октябрьский район | 86 | 92 | 86 | 87 | 86 |
| Ромненский округ | 96 | 93 | 82 | 78 | 75 |
| Свободненский район | 78 | 85 | 80 | 81 | 75 |
| Селемджинский район | 73 | 69 | 69 | 68 | 66 |
| Серышевский округ | 109 | 92 | 85 | 80 | 74 |
| Сковородинский округ | 105 | 106 | 85 | 92 | 86 |
| Тамбовский округ | 95 | 91 | 82 | 78 | 75 |
| Тындинский округ | 79 | 69 | 49 | 43 | 44 |
| Шимановский округ | 86 | 76 | 74 | 60 | 52 |

Здравоохранение

Число больничных коек на 10000 человек населения¹⁾

| | 2015 | 2019 | 2020 | 2021 | 2022 |
|---------------------------------------|--------------|-------------|-------------|-------------|-------------|
| Амурская область | 102,4 | 95,4 | 95,0 | 99,4 | 96,8 |
| городские округа: | | | | | |
| г.Благовещенск | 200,6 | 190,2 | 202,6 | 191,8 | 190,5 |
| г.Белогорск | 89,6 | 116,5 | 87,1 | 92,0 | 85,2 |
| г.Зея | 96,1 | 80,1 | 68,7 | 80,9 | 83,2 |
| г.Райчихинск | 66,4 | 66,8 | 68,0 | 74,7 | 82,0 |
| г.Свободный | 63,4 | 63,9 | 79,7 | 91,6 | 53,3 |
| г.Тында | 81,0 | 51,8 | 52,3 | 60,2 | 56,8 |
| г.Шимановск | 29,2 | 29,6 | 25,9 | 29,3 | 32,8 |
| пгт Прогресс | 35,4 | 29,0 | 29,5 | 29,9 | 30,1 |
| муниципальные районы и округа: | | | | | |
| Архаринский округ | 56,0 | 47,9 | 37,9 | 39,8 | 48,7 |
| Белогорский округ | 5,5 | 11,6 | 11,9 | 11,3 | 11,6 |
| Благовещенский округ | 178,6 | - | - | - | - |
| Бурейский округ | 30,5 | 33,5 | 30,1 | 32,6 | 38,4 |
| Завитинский округ | 40,2 | 50,0 | 37,7 | 40,9 | 45,0 |
| Зейский район | 48,8 | 23,4 | 18,0 | 20,1 | 19,9 |
| Ивановский округ | 40,6 | 37,3 | 29,8 | 32,9 | 41,7 |
| Константиновский район | 26,3 | 27,1 | 27,5 | 30,0 | 30,5 |
| Магдагачинский район | 35,7 | 29,6 | 30,2 | 33,5 | 34,4 |
| Мазановский район | 20,7 | 25,9 | 16,2 | 20,7 | 35,2 |
| Михайловский район | 27,8 | 29,8 | 23,5 | 23,5 | 31,3 |
| Октябрьский район | 90,3 | 32,5 | 30,5 | 80,7 | 84,9 |
| Ромненский округ | 30,8 | 33,7 | 34,6 | 34,5 | 35,5 |
| Свободненский район | 52,8 | 44,7 | 9,5 | 11,0 | 30,4 |
| Селемджинский район | 47,3 | 76,5 | 75,2 | 94,9 | 82,6 |
| Серышевский округ | 23,3 | 24,0 | 24,0 | 26,4 | 26,9 |
| Сковородинский округ | 31,2 | 28,6 | 25,6 | 31,4 | 35,4 |
| Тамбовский округ | 30,7 | 29,7 | 30,1 | 29,8 | 30,2 |
| Тындинский округ | 31,5 | 42,3 | 33,5 | 26,6 | 28,7 |
| Шимановский округ | 699,6 | 794,4 | 822,8 | 738,6 | 622,2 |

¹⁾ Данные за 2021, 2022гг. пересчитаны от итогов Всероссийской переписи населения 2020 года

Численность врачей на 10000 человек населения¹⁾

| | 2015 | 2019 | 2020 | 2021 | 2022 |
|---------------------------------------|-------------|-------------|-------------|-------------|-------------|
| Амурская область | 55,4 | 54,9 | 55,4 | 57,5 | 56,5 |
| городские округа: | | | | | |
| г. Благовещенск | 112,7 | 115,7 | 117,2 | 114,0 | 110,4 |
| г. Белогорск | 51,6 | 57,3 | 46,3 | 45,7 | 47,9 |
| г. Зея | 56,5 | 40,0 | 40,9 | 44,6 | 48,2 |
| г. Райчихинск | 41,5 | 43,7 | 45,0 | 50,0 | 48,5 |
| г. Свободный | 51,5 | 33,1 | 32,3 | 41,2 | 40,6 |
| г. Тында | 59,5 | 31,9 | 47,7 | 38,1 | 37,6 |
| г. Шимановск | 35,6 | 32,9 | 31,9 | 33,6 | 36,5 |
| пгт Прогресс | 31,2 | 23,7 | 25,9 | 23,6 | 23,7 |
| муниципальные районы и округа: | | | | | |
| Архаринский округ | 23,0 | 26,5 | 23,3 | 26,8 | 20,4 |
| Белогорский округ | 8,8 | 7,0 | 7,1 | 7,9 | 8,1 |
| Благовещенский округ | 20,7 | 18,9 | 17,5 | 12,9 | 13,1 |
| Бурейский округ | 29,1 | 26,3 | 26,4 | 24,6 | 23,6 |
| Завитинский округ | 31,4 | 32,4 | 34,7 | 37,7 | 38,2 |
| Зейский район | 12,4 | 7,3 | 7,5 | 44,4 | 49,3 |
| Ивановский округ | 29,0 | 30,5 | 30,7 | 33,8 | 33,6 |
| Константиновский район | 31,1 | 17,3 | 24,2 | 22,7 | 23,1 |
| Магдагачинский район | 12,2 | 23,0 | 36,9 | 23,7 | 24,9 |
| Мазановский район | 17,8 | 18,1 | 16,2 | 31,1 | 28,8 |
| Михайловский район | 23,5 | 20,6 | 21,1 | 21,1 | 22,4 |
| Октябрьский район | 31,6 | 22,0 | 20,5 | 29,2 | 25,1 |
| Ромненский округ | 21,3 | 23,3 | 23,9 | 22,6 | 20,5 |
| Свободненский район | 17,1 | 16,6 | 13,9 | 15,3 | 15,6 |
| Селемджинский район | 13,2 | 37,7 | 32,4 | 47,4 | 46,8 |
| Серьшевский округ | 18,0 | 21,5 | 22,3 | 23,2 | 23,2 |
| Сковородинский округ | 19,2 | 19,1 | 15,5 | 23,3 | 24,6 |
| Тамбовский округ | 29,8 | 31,2 | 29,7 | 28,4 | 25,8 |
| Тындинский округ | 15,0 | 10,8 | 9,4 | 10,1 | 10,3 |
| Шимановский округ | 7,3 | 6,1 | 6,3 | 7,6 | 1,9 |

¹⁾ Данные за 2021, 2022 гг. пересчитаны от итогов Всероссийской переписи населения 2020 года

Предприятия и организации

Распределение предприятий и организаций¹⁾

| | на конец года, единиц | | | | |
|---------------------------------------|-----------------------|--------------|--------------|--------------|--------------|
| | 2015 | 2019 | 2020 | 2021 | 2022 |
| Амурская область | 16671 | 14478 | 14202 | 13922 | 13422 |
| городские округа: | | | | | |
| г.Благовещенск | 10348 | 9064 | 8783 | 8541 | 8190 |
| г.Белогорск | 636 | 613 | 581 | 576 | 553 |
| г.Зея | 346 | 295 | 308 | 315 | 317 |
| г.Райчихинск | 241 | 186 | 167 | 163 | 156 |
| г.Свободный | 524 | 497 | 511 | 515 | 488 |
| г.Тында | 828 | 591 | 553 | 512 | 486 |
| г.Шимановск | 259 | 211 | 206 | 195 | 197 |
| пгт Прогресс | 111 | 87 | 92 | 83 | 77 |
| муниципальные районы и округа: | | | | | |
| Архаринский округ | 139 | 124 | 125 | 121 | 126 |
| Белогорский округ | 82 | 70 | 86 | 88 | 89 |
| Благовещенский округ | 310 | 412 | 453 | 472 | 488 |
| Бурейский округ | 333 | 232 | 226 | 226 | 198 |
| Завитинский округ | 152 | 132 | 128 | 122 | 98 |
| Зейский район | 130 | 104 | 98 | 95 | 86 |
| Ивановский округ | 186 | 169 | 167 | 170 | 172 |
| Константиновский район | 127 | 105 | 106 | 105 | 99 |
| Магдагачинский район | 205 | 179 | 175 | 175 | 168 |
| Мазановский район | 117 | 102 | 105 | 100 | 94 |
| Михайловский район | 161 | 133 | 140 | 133 | 137 |
| Октябрьский район | 141 | 127 | 121 | 108 | 109 |
| Ромненский округ | 73 | 64 | 76 | 83 | 68 |
| Свободненский район | 94 | 83 | 81 | 81 | 90 |
| Селемджинский район | 159 | 135 | 137 | 134 | 134 |
| Серышевский округ | 156 | 129 | 128 | 130 | 141 |
| Сковородинский округ | 265 | 206 | 202 | 206 | 207 |
| Тамбовский округ | 219 | 182 | 183 | 186 | 192 |
| Тындинский округ | 194 | 121 | 141 | 162 | 134 |
| Шимановский округ | 64 | 55 | 50 | 51 | 54 |

¹⁾ По данным государственной регистрации

**Распределение предприятий и организаций
по видам экономической деятельности (ОКВЭД2) в 2022 году¹⁾**

на конец года, единиц

| | Всего | Сельское, лесное хозяйство, охота, рыболовство и рыбоводство | Добыча полезных ископаемых | Обрабатывающие производства | Обеспечение электрической энергией, газом и паром; кондиционирование воздуха | Водоснабжение; водоотведение, организация сбора и утилизации отходов, деятельность по ликвидации загрязнений | Строительство | Торговля оптовая и розничная; ремонт автотранспортных средств и мотоциклов | Транспортировка и хранение | Деятельность гостиниц и предприятий общественного питания |
|---------------------------------------|--------------|--|----------------------------|-----------------------------|--|--|---------------|--|----------------------------|---|
| Амурская область | 13422 | 526 | 773 | 588 | 227 | 145 | 1474 | 3107 | 703 | 283 |
| городские округа: | | | | | | | | | | |
| г.Благовещенск | 8190 | 220 | 536 | 405 | 69 | 39 | 1042 | 2379 | 439 | 190 |
| г.Белогорск | 553 | 13 | 18 | 42 | 13 | 24 | 67 | 77 | 27 | 5 |
| г.Зея | 317 | 7 | 75 | 11 | 8 | 6 | 31 | 28 | 11 | 4 |
| г.Райчихинск | 156 | 1 | 6 | 5 | 6 | - | 12 | 26 | 6 | 4 |
| г.Свободный | 488 | 7 | 16 | 23 | 7 | 12 | 64 | 82 | 35 | 20 |
| г.Тында | 486 | 7 | 26 | 18 | 9 | 2 | 67 | 111 | 36 | 19 |
| г.Шимановск | 197 | 6 | - | 11 | 2 | 4 | 13 | 21 | 5 | - |
| пгт Прогресс | 77 | 2 | 1 | 6 | 3 | 8 | 13 | 6 | 1 | 3 |
| муниципальные районы и округа: | | | | | | | | | | |
| Архаринский округ | 126 | 12 | 1 | 1 | 5 | 2 | 2 | 16 | 6 | 1 |
| Белогорский округ | 89 | 7 | - | 4 | 2 | - | 3 | 2 | 1 | - |
| Благовещенский округ | 488 | 46 | 36 | 25 | 10 | 5 | 55 | 133 | 38 | 8 |
| Бурейский округ | 198 | 12 | 3 | 9 | 17 | 8 | 11 | 18 | 9 | 7 |
| Завитинский округ | 98 | 8 | 6 | 1 | 5 | 3 | 2 | 15 | 5 | 1 |
| Зейский район | 86 | 6 | 5 | - | 4 | 2 | 4 | 10 | 1 | - |
| Ивановский округ | 172 | 18 | 4 | 5 | 8 | 3 | 8 | 15 | 12 | - |
| Константиновский район | 99 | 12 | - | 2 | 3 | 3 | 2 | 9 | 3 | 1 |
| Магдагачинский район | 168 | 8 | 2 | 2 | 6 | 5 | 7 | 30 | 7 | 4 |
| Мазановский район | 94 | 8 | 5 | - | - | 2 | 1 | 8 | 3 | 1 |
| Михайловский район | 137 | 33 | 4 | 1 | 5 | - | 4 | 8 | 8 | - |
| Октябрьский район | 109 | 4 | - | 1 | 5 | 2 | 4 | 13 | 4 | - |
| Ромненский округ | 68 | 3 | - | 1 | 1 | - | - | 4 | 3 | 1 |
| Свободненский район | 90 | 6 | 3 | 3 | 6 | 3 | 2 | 5 | 6 | 1 |
| Селемджинский район | 134 | 17 | 8 | 1 | 7 | - | 5 | 9 | 4 | 2 |
| Серышевский округ | 141 | 12 | 2 | 2 | 4 | 4 | 5 | 11 | 6 | 2 |
| Сковородинский округ | 207 | 5 | 6 | 2 | 8 | 3 | 18 | 21 | 11 | 4 |
| Тамбовский округ | 192 | 17 | - | 6 | 8 | 2 | 14 | 29 | 8 | - |
| Тындинский округ | 134 | 19 | 8 | - | 2 | - | 8 | 15 | 2 | - |
| Шимановский округ | 54 | 9 | - | - | 2 | 2 | - | 2 | - | - |

¹⁾ По данным государственной регистрации

| | Деятельность в области информации и связи | Деятельность в области финансовая и страховая | Деятельность по операциям с недвижимым имуществом | Деятельность по профессиональной, научной и технической | Деятельность административная и сопутствующие дополнительные услуги | Государственное управление и обеспечение военной безопасности; социальное обеспечение | Образование | Деятельность в области здравоохранения и социальных услуг | Деятельность в области культуры, спорта, организации досуга и развлечений | Предоставление прочих видов услуг | Деятельность домашних хозяйств как работодателей; недифференцированная частная деятельность по производству товаров и оказанию услуг для собствен. потребления |
|---------------------------------------|---|---|---|---|---|---|-------------|---|---|-----------------------------------|--|
| Амурская область | 267 | 173 | 785 | 877 | 453 | 852 | 655 | 395 | 376 | 762 | 1 |
| городские округа: | | | | | | | | | | | |
| г.Благовещенск | 199 | 117 | 477 | 645 | 336 | 137 | 145 | 205 | 146 | 463 | 1 |
| г.Белогорск | 8 | 7 | 52 | 32 | 18 | 36 | 35 | 26 | 16 | 37 | - |
| г.Зея | 3 | 5 | 9 | 27 | 10 | 30 | 18 | 9 | 8 | 17 | - |
| г.Райчихинск | 2 | 1 | 10 | 10 | 4 | 17 | 14 | 10 | 4 | 18 | - |
| г.Свободный | 11 | 4 | 35 | 27 | 15 | 26 | 27 | 30 | 17 | 30 | - |
| г.Тында | 13 | 6 | 34 | 23 | 12 | 30 | 19 | 16 | 16 | 22 | - |
| г.Шимановск | 5 | 2 | 50 | 12 | 1 | 27 | 13 | 10 | 6 | 9 | - |
| пгт Прогресс | - | 1 | 1 | - | - | 7 | 13 | 3 | 3 | 6 | - |
| муниципальные районы и округа: | | | | | | | | | | | |
| Архаринский округ | 1 | 1 | 3 | 1 | 2 | 32 | 24 | 8 | 3 | 5 | - |
| Белогорский округ | 0 | 1 | 3 | 2 | 1 | 19 | 20 | 1 | 17 | 6 | - |
| Благовещенский округ | 3 | 3 | 8 | 22 | 7 | 22 | 19 | 4 | 24 | 20 | - |
| Бурейский округ | 5 | 3 | 11 | 9 | 8 | 23 | 19 | 6 | 8 | 12 | - |
| Завитинский округ | 3 | 3 | 4 | 3 | 1 | 12 | 14 | 5 | 2 | 5 | - |
| Зейский район | 1 | - | 2 | 1 | - | 21 | 22 | 0 | 2 | 5 | - |
| Ивановский округ | 1 | 2 | 5 | 6 | 2 | 41 | 19 | 7 | 5 | 11 | - |
| Константиновский район | - | 2 | 6 | 3 | 2 | 21 | 17 | 3 | 3 | 7 | - |
| Магдагачинский район | 3 | 1 | 9 | 4 | 4 | 32 | 19 | 6 | 4 | 15 | - |
| Мазановский район | - | 2 | 1 | 5 | - | 26 | 16 | 5 | 4 | 7 | - |
| Михайловский район | 1 | 1 | 7 | 5 | 6 | 24 | 16 | 7 | 4 | 3 | - |
| Октябрьский район | 1 | 4 | 5 | 3 | 1 | 26 | 20 | 6 | 4 | 6 | - |
| Ромненский округ | 1 | 1 | 3 | 2 | - | 20 | 11 | 1 | 13 | 3 | - |
| Свободненский район | - | - | 1 | 1 | 1 | 22 | 19 | 4 | 5 | 2 | - |
| Селемджинский район | 1 | - | 3 | 11 | 3 | 26 | 14 | 3 | 15 | 5 | - |
| Серышевский округ | 1 | 2 | 7 | 3 | 6 | 47 | 11 | 3 | 4 | 9 | - |
| Сковородинский округ | 2 | 1 | 23 | 4 | 5 | 41 | 21 | 5 | 15 | 12 | - |
| Тамбовский округ | 1 | 3 | 6 | 6 | 4 | 33 | 28 | 6 | 6 | 15 | - |
| Тындинский округ | - | - | 2 | 4 | 2 | 20 | 24 | 2 | 20 | 6 | - |
| Шимановский округ | - | - | - | - | 1 | 21 | 14 | 1 | 1 | 1 | - |

Число крестьянских (фермерских) хозяйств и глав крестьянских (фермерских) хозяйств¹⁾

на конец года, единиц

| | 2015 | 2019 | 2020 | 2021 | 2022 |
|---------------------------------------|-------------|-------------|------------|------------|------------|
| Амурская область | 1001 | 1042 | 968 | 867 | 811 |
| городские округа: | | | | | |
| г. Благовещенск | 121 | 118 | 103 | 86 | 81 |
| г. Белогорск | 27 | 24 | 21 | 18 | 16 |
| г. Зея | 8 | 16 | 12 | 10 | 9 |
| г. Райчихинск | 6 | 9 | 6 | 5 | 4 |
| г. Свободный | 16 | 17 | 18 | 18 | 16 |
| г. Тында | 6 | 5 | 4 | 4 | 3 |
| г. Шимановск | 4 | 6 | 6 | 3 | 2 |
| пгт Прогресс | 6 | 12 | 11 | 9 | 9 |
| муниципальные районы и округа: | | | | | |
| Архаринский округ | 47 | 61 | 53 | 47 | 42 |
| Белогорский округ | 89 | 87 | 83 | 76 | 71 |
| Благовещенский округ | 88 | 88 | 82 | 75 | 72 |
| Бурейский округ | 28 | 40 | 37 | 33 | 30 |
| Завитинский округ | 29 | 31 | 26 | 23 | 20 |
| Зейский район | 34 | 25 | 25 | 21 | 19 |
| Ивановский округ | 52 | 55 | 53 | 50 | 51 |
| Константиновский район | 70 | 63 | 59 | 52 | 53 |
| Магдагачинский район | 7 | 7 | 8 | 8 | 7 |
| Мазановский район | 35 | 42 | 38 | 34 | 32 |
| Михайловский район | 69 | 69 | 67 | 63 | 58 |
| Октябрьский район | 25 | 21 | 20 | 14 | 14 |
| Ромненский округ | 45 | 46 | 41 | 37 | 34 |
| Свободненский район | 15 | 31 | 30 | 29 | 27 |
| Селемджинский район | 4 | 3 | 3 | 3 | 3 |
| Серьшевский округ | 58 | 74 | 75 | 67 | 60 |
| Сковородинский округ | 11 | 15 | 13 | 12 | 12 |
| Тамбовский округ | 54 | 53 | 51 | 48 | 46 |
| Тындинский округ | 16 | 7 | 5 | 4 | 3 |
| Шимановский округ | 28 | 17 | 17 | 17 | 16 |

¹⁾ По данным государственной регистрации. Главами крестьянских (фермерских) хозяйств, осуществляющих свою деятельность без образования юридического лица, признаются предприниматели с момента государственной регистрации крестьянского (фермерского) хозяйства (ГК РФ, п. 2 ст.23)

Сельское хозяйство

Основные показатели производства сельскохозяйственной продукции в хозяйствах всех категорий в 2022 году

| | Индекс производства продукции сельского хозяйства, в % к предыдущему году | Производство основных сельскохозяйственных продуктов, тонн | | | | | | |
|---------------------------------------|---|--|---------------------------------|---------------|--------------|--|---------------|-----------------|
| | | зерно (в весе после доработки) | соя (в весе после доработки) | картофель | овощи | скот и птица на убой (в убойном весе) | молоко | яйца, тыс. штук |
| Амурская область | 123,5 | 446790 | 1560229 | 194247 | 44126 | 37028 | 143357 | 201664 |
| городские округа: | | | | | | | | |
| г. Благовещенск | 105,6 | 2 | - | 9544 | 3123 | 22855 | 117 | 19972 |
| г. Белогорск | 114,6 | 1,5 | 1052 | 3485 | 1464 | 114 | 353 | 401 |
| г. Зея | 108,4 | - | - | 2373 | 535 | 63 | 257 | 480 |
| г. Райчихинск | 113,2 | - | 216 | 4756 | 1239 | 69 | 679 | 486 |
| г. Свободный | 119,2 | 1,5 | - | 7026 | 1970 | 57 | 420 | 433 |
| г. Тында | 108,2 | - | - | 553 | 43 | 16 | 7 | 164 |
| г. Шимановск | 110,1 | - | - | 3017 | 503 | 58 | 324 | 482 |
| пгт Прогресс | 112,1 | - | 5 | 1836 | 572 | 43 | 247 | 232 |
| муниципальные районы и округа: | | | | | | | | |
| Архаринский округ | 128,5 | 10148 | 40412 | 6585 | 905 | 338 | 1170 | 1405 |
| Белогорский округ | 126,7 | 50439 | 151922 | 9090 | 1421 | 1023 | 9205 | 109017 |
| Благовещенский округ | 115,8 | 11802 | 49973 | 30563 | 11054 | 564 | 14086 | 2511 |
| Бурейский округ | 123,7 | 8699 | 54070 | 5978 | 758 | 559 | 4018 | 1424 |
| Завитинский округ | 121,7 | 9164 | 44698 | 6566 | 1244 | 472 | 4816 | 1331 |
| Зейский район | 105,7 | 150 | 708 | 4065 | 680 | 188 | 1112 | 613 |
| Ивановский округ | 125,1 | 57268 | 176087 | 14474 | 3463 | 1618 | 18107 | 3716 |
| Константиновский район | 127,8 | 36850 | 167735 | 5851 | 1482 | 2131 | 11554 | 2966 |
| Магдагачинский район | 111,4 | 162 | 2190 | 4664 | 498 | 179 | 793 | 911 |
| Мазановский район | 115,0 | 3898 | 25742 | 5695 | 1123 | 585 | 5728 | 1582 |
| Михайловский район | 129,4 | 52951 | 210201 | 7112 | 1060 | 1043 | 7159 | 2804 |
| Октябрьский район | 130,2 | 67734 | 187554 | 7913 | 1221 | 604 | 4971 | 2261 |
| Ромненский округ | 122,7 | 11591 | 67317 | 4584 | 708 | 703 | 6299 | 1736 |
| Свободненский район | 116,9 | 12807 | 28720 | 9899 | 2735 | 502 | 4463 | 37185 |
| Селемджинский район | 105,1 | - | - | 1112 | 230 | 49 | 94 | 455 |
| Серышевский округ | 125,3 | 18668 | 112251 | 10996 | 1897 | 898 | 12838 | 2455 |
| Сковородинский округ | 98,7 | 94 | - | 3285 | 440 | 206 | 1000 | 1435 |
| Тамбовский округ | 124,5 | 93743 | 237158 | 18291 | 2893 | 1742 | 32089 | 3949 |
| Тындинский округ | 102,1 | - | - | 1197 | 115 | 62 | 184 | 466 |
| Шимановский округ | 110,2 | 617 | 2218 | 3737 | 750 | 286 | 1267 | 792 |

Строительство

Ввод в действие жилых домов

тыс. кв. метров общей площади

| | 2015 | 2019 | 2020 | 2021 | 2022 |
|---------------------------------------|--------------|--------------|--------------|--------------|--------------|
| Амурская область | 261,3 | 204,9 | 156,1 | 226,3 | 378,6 |
| городские округа: | | | | | |
| г. Благовещенск | 151,5 | 84,6 | 58,1 | 44,2 | 136,8 |
| г. Белогорск | 10,8 | 2,7 | 3,7 | 4,5 | 10,1 |
| г. Зея | 1,7 | 2,3 | 1,7 | 2,8 | 5,3 |
| г. Райчихинск | 0,1 | - | - | 0,7 | 0,3 |
| г. Свободный | 10,4 | 28,4 | 22,0 | 54,5 | 64,4 |
| г. Тында | 13,1 | 0,8 | 3,9 | 5,8 | 2,7 |
| г. Шимановск | 2,8 | 1,3 | 1,1 | 1,6 | 1,6 |
| пгт Прогресс | 0,1 | 0,2 | 0,2 | 4,8 | 0,3 |
| муниципальные районы и округа: | | | | | |
| Архаринский округ | 0,7 | 0,2 | 0,6 | 0,4 | 0,4 |
| Белогорский округ | 1,0 | 1,4 | 2,7 | 2,3 | 3,2 |
| Благовещенский округ | 22,8 | 49,8 | 40,0 | 85,3 | 125,3 |
| Бурейский округ | 9,7 | 1,0 | 0,7 | 0,8 | 1,3 |
| Завитинский округ | 0,7 | 1,0 | 0,3 | 0,5 | 0,8 |
| Зейский район | 1,2 | 0,9 | 1,8 | 0,6 | 0,8 |
| Ивановский округ | 3,5 | 3,3 | 1,7 | 1,7 | 2,7 |
| Константиновский район | 0,8 | 0,7 | 0,8 | 1,6 | 0,7 |
| Магдагачинский район | 1,1 | 1,1 | 0,6 | 0,5 | 1,0 |
| Мазановский район | 2,1 | 0,9 | 0,8 | 0,6 | 1,5 |
| Михайловский район | 1,2 | 0,1 | 0,3 | 0,4 | 0,6 |
| Октябрьский район | 4,1 | 1,2 | 0,6 | 0,4 | 1,2 |
| Ромненский округ | 0,9 | 0,8 | 0,5 | 0,5 | 0,2 |
| Свободненский район | 1,4 | 0,8 | 0,9 | 1,2 | 2,6 |
| Селемджинский район | 0,3 | 1,1 | 0,6 | 1,5 | 0,8 |
| Серьшевский округ | 1,1 | 2,2 | 1,9 | 1,3 | 2,7 |
| Сковородинский округ | 1,5 | 6,4 | 4,0 | 5,7 | 6,4 |
| Тамбовский округ | 6,9 | 2,1 | 2,0 | 1,2 | 2,1 |
| Тындинский округ | 1,7 | 1,8 | 4,5 | 0,8 | 2,4 |
| Шимановский округ | 0,3 | 0,03 | 0,1 | 0,1 | 0,3 |

Ввод в действие индивидуальных жилых домов, построенных населением за счет собственных и заемных средств

тыс. кв. метров общей площади

| | 2015 | 2019 | 2020 | 2021 | 2022 |
|---------------------------------------|-------------|-------------|-------------|--------------|--------------|
| Амурская область | 47,9 | 60,7 | 68,4 | 113,2 | 162,2 |
| городские округа: | | | | | |
| г. Благовещенск | 7,0 | 6,3 | 11,3 | 16,6 | 32,6 |
| г. Белогорск | 2,2 | 2,7 | 3,7 | 4,5 | 6,4 |
| г. Зея | 1,7 | 2,3 | 1,7 | 2,5 | 5,3 |
| г. Райчихинск | 0,1 | - | - | 0,7 | 0,3 |
| г. Свободный | 5,4 | 3,3 | 4,4 | 5,7 | 12,5 |
| г. Тында | 1,4 | 0,8 | 3,9 | 4,5 | 2,7 |
| г. Шимановск | 1,4 | 1,3 | 1,1 | 1,6 | 1,6 |
| пгт Прогресс | 0,1 | 0,2 | 0,2 | - | 0,3 |
| муниципальные районы и округа: | | | | | |
| Архаринский округ | 0,7 | 0,2 | 0,6 | 0,5 | 0,4 |
| Белогорский округ | 1,0 | 1,4 | 2,7 | 2,3 | 3,2 |
| Благовещенский округ | 7,1 | 25,6 | 26,1 | 59,4 | 74,5 |
| Бурейский округ | 1,0 | 1,0 | 0,7 | 0,8 | 1,3 |
| Завитинский округ | 0,5 | 1,0 | 0,3 | 0,5 | 0,8 |
| Зейский район | 0,5 | 0,9 | 0,4 | 0,6 | 0,8 |
| Ивановский округ | 1,3 | 2,8 | 1,5 | 1,6 | 2,0 |
| Константиновский район | 0,8 | 0,2 | 0,03 | 1,5 | 0,7 |
| Магдагачинский район | 1,1 | 1,1 | 0,6 | 0,5 | 1,0 |
| Мазановский район | 1,9 | 0,9 | 0,8 | 0,6 | 1,5 |
| Михайловский район | 1,2 | 0,1 | 0,3 | 0,4 | 0,6 |
| Октябрьский район | 0,6 | 1,2 | 0,6 | 0,4 | 1,2 |

| | 2015 | 2019 | 2020 | 2021 | 2022 |
|----------------------|------|------|------|------|------|
| Ромненский округ | 0,9 | 0,1 | 0,5 | 0,3 | 0,2 |
| Свободненский район | 1,4 | 0,8 | 0,9 | 0,8 | 2,6 |
| Селемджинский район | 0,3 | 1,1 | 0,6 | 1,2 | 0,8 |
| Серышевский округ | 1,1 | 2,2 | 1,9 | 1,3 | 2,5 |
| Сковородинский округ | 0,2 | 0,9 | 1,0 | 2,8 | 3,0 |
| Тамбовский округ | 6,7 | 2,0 | 2,0 | 1,2 | 2,1 |
| Тындинский округ | 0,2 | 0,3 | 0,5 | 0,3 | 1,0 |
| Шимановский округ | 0,1 | 0,03 | 0,1 | 0,1 | 0,3 |

Ввод в действие общеобразовательных организаций

| | 2015 | 2019 | 2020 | 2021 | 2022 |
|---------------------------------------|------|------------|------|------|------------------|
| | | | | | ученических мест |
| Амурская область | - | 528 | - | - | - |
| городские округа: | | | | | |
| г.Благовещенск | - | 528 | - | - | - |
| г.Белогорск | - | - | - | - | - |
| г.Зея | - | - | - | - | - |
| г.Райчихинск | - | - | - | - | - |
| г.Свободный | - | - | - | - | - |
| г.Тында | - | - | - | - | - |
| г.Шимановск | - | - | - | - | - |
| пгт Прогресс | - | - | - | - | - |
| муниципальные районы и округа: | | | | | |
| Архаринский округ | - | - | - | - | - |
| Белогорский округ | - | - | - | - | - |
| Благовещенский округ | - | - | - | - | - |
| Бурейский округ | - | - | - | - | - |
| Завитинский округ | - | - | - | - | - |
| Зейский район | - | - | - | - | - |
| Ивановский округ | - | - | - | - | - |
| Константиновский район | - | - | - | - | - |
| Магдагачинский район | - | - | - | - | - |
| Мазановский район | - | - | - | - | - |
| Михайловский район | - | - | - | - | - |
| Октябрьский район | - | - | - | - | - |
| Ромненский округ | - | - | - | - | - |
| Свободненский район | - | - | - | - | - |
| Селемджинский район | - | - | - | - | - |
| Серышевский округ | - | - | - | - | - |
| Сковородинский округ | - | - | - | - | - |
| Тамбовский округ | - | - | - | - | - |
| Тындинский округ | - | - | - | - | - |
| Шимановский округ | - | - | - | - | - |

Ввод в действие дошкольных образовательных организаций

| | 2015 | 2019 | 2020 | 2021 | 2022 |
|---------------------------------------|------------|------------|------|------|------------|
| | | | | | мест |
| Амурская область | 482 | 530 | - | - | 240 |
| городские округа: | | | | | |
| г.Благовещенск | 202 | 120 | - | - | - |
| г.Белогорск | 220 | 170 | - | - | - |
| г.Зея | - | - | - | - | - |
| г.Райчихинск | - | - | - | - | - |
| г.Свободный | - | 120 | - | - | - |
| г.Тында | - | - | - | - | - |
| г.Шимановск | - | - | - | - | - |
| пгт Прогресс | - | - | - | - | - |
| муниципальные районы и округа: | | | | | |
| Архаринский округ | - | - | - | - | - |
| Белогорский округ | - | 120 | - | - | - |
| Благовещенский округ | - | - | - | - | 120 |
| Бурейский округ | - | - | - | - | - |

| | 2015 | 2019 | 2020 | 2021 | 2022 |
|------------------------|------|------|------|------|------|
| Завитинский округ | - | - | - | - | - |
| Зейский район | - | - | - | - | - |
| Ивановский округ | - | - | - | - | - |
| Константиновский район | - | - | - | - | - |
| Магдагачинский район | 60 | - | - | - | 50 |
| Мазановский район | - | - | - | - | - |
| Михайловский район | - | - | - | - | - |
| Октябрьский район | - | - | - | - | 70 |
| Ромненский округ | - | - | - | - | - |
| Свободненский район | - | - | - | - | - |
| Селемджинский район | - | - | - | - | - |
| Серышевский округ | - | - | - | - | - |
| Сковородинский округ | - | - | - | - | - |
| Тамбовский округ | - | - | - | - | - |
| Тындинский округ | - | - | - | - | - |
| Шимановский округ | - | - | - | - | - |

Ввод в действие больничных организаций

КОСК

| | 2015 | 2019 | 2020 | 2021 | 2022 |
|---------------------------------------|------------|------|------|------|------|
| Амурская область | 550 | - | - | - | - |
| городские округа: | | | | | |
| г. Благовещенск | 550 | - | - | - | - |
| г. Белогорск | - | - | - | - | - |
| г. Зея | - | - | - | - | - |
| г. Райчихинск | - | - | - | - | - |
| г. Свободный | - | - | - | - | - |
| г. Тында | - | - | - | - | - |
| г. Шимановск | - | - | - | - | - |
| пгт Прогресс | - | - | - | - | - |
| муниципальные районы и округа: | | | | | |
| Архаринский округ | - | - | - | - | - |
| Белогорский округ | - | - | - | - | - |
| Благовещенский округ | - | - | - | - | - |
| Бурейский округ | - | - | - | - | - |
| Завитинский округ | - | - | - | - | - |
| Зейский район | - | - | - | - | - |
| Ивановский округ | - | - | - | - | - |
| Константиновский район | - | - | - | - | - |
| Магдагачинский район | - | - | - | - | - |
| Мазановский район | - | - | - | - | - |
| Михайловский район | - | - | - | - | - |
| Октябрьский район | - | - | - | - | - |
| Ромненский округ | - | - | - | - | - |
| Свободненский район | - | - | - | - | - |
| Селемджинский район | - | - | - | - | - |
| Серышевский округ | - | - | - | - | - |
| Сковородинский округ | - | - | - | - | - |
| Тамбовский округ | - | - | - | - | - |
| Тындинский округ | - | - | - | - | - |
| Шимановский округ | - | - | - | - | - |

Ввод в действие амбулаторно-поликлинических организаций

посещений в смену

| | 2015 | 2019 | 2020 | 2021 | 2022 |
|--------------------------|----------|-----------|------------|-----------|----------|
| Амурская область | - | 10 | 409 | 33 | - |
| городские округа: | | | | | |
| г. Благовещенск | - | - | - | - | - |
| г. Белогорск | - | - | - | - | - |
| г. Зея | - | - | - | - | - |
| г. Райчихинск | - | - | - | - | - |

| | 2015 | 2019 | 2020 | 2021 | 2022 |
|---------------------------------------|------|------|------|------|------|
| г.Свободный | - | - | 409 | 33 | - |
| г.Тында | - | - | - | - | - |
| г.Шимановск | - | - | - | - | - |
| пгт Прогресс | - | - | - | - | - |
| муниципальные районы и округа: | | | | | |
| Архаринский округ | - | - | - | - | - |
| Белогорский округ | - | - | - | - | - |
| Благовещенский округ | - | - | - | - | - |
| Бурейский округ | - | - | - | - | - |
| Завитинский округ | - | - | - | - | - |
| Зейский район | - | - | - | - | - |
| Ивановский округ | - | - | - | - | - |
| Константиновский район | - | - | - | - | - |
| Магдагачинский район | - | - | - | - | - |
| Мазановский район | - | - | - | - | - |
| Михайловский район | - | - | - | - | - |
| Октябрьский район | - | - | - | - | - |
| Ромненский округ | - | 10 | - | - | - |
| Свободненский район | - | - | - | - | - |
| Селемджинский район | - | - | - | - | - |
| Серьшевский округ | - | - | - | - | - |
| Сковородинский округ | - | - | - | - | - |
| Тамбовский округ | - | - | - | - | - |
| Тындинский округ | - | - | - | - | - |
| Шимановский округ | - | - | - | - | - |

Объем работ, выполненных по виду деятельности «строительство»¹⁾

в фактически действовавших ценах, млн. рублей

| | 2015 | 2019 | 2020 | 2021 | 2022 |
|---------------------------------------|----------------|-----------------|-----------------|-----------------|-----------------|
| Амурская область | 50477,9 | 247162,0 | 266353,3 | 253095,4 | 268243,9 |
| городские округа: | | | | | |
| г.Благовещенск | 9093,0 | 4871,1 | 5881,2 | 20029,8 | 20029,8 |
| г.Белогорск | 105,4 | * | - | * | * |
| г.Зея | - | * | * | * | * |
| г.Райчихинск | * | * | * | * | * |
| г.Свободный | - | 21942,3 | 93245,7 | 67506,2 | 67506,2 |
| г.Тында | 1978,0 | 4701,0 | 3660,3 | 4236,5 | 4236,5 |
| г.Шимановск | - | * | * | * | 1127,3 |
| пгт Прогресс | - | - | - | * | * |
| муниципальные районы и округа: | | | | | |
| Архаринский округ | * | - | - | - | - |
| Белогорский округ | - | - | - | - | - |
| Благовещенский округ | * | 2262,3 | * | * | * |
| Бурейский округ | 2217,2 | 353,8 | * | * | * |
| Завитинский округ | - | - | - | - | - |
| Зейский район | 544,2 | 184,2 | 213,7 | * | * |
| Ивановский округ | - | * | * | * | * |
| Константиновский район | * | * | * | * | * |
| Магдагачинский район | * | 7954,5 | 2246,0 | 2901,0 | 2901,0 |
| Мазановский район | - | * | - | - | - |
| Михайловский район | - | - | - | - | - |
| Октябрьский район | - | - | - | - | - |
| Ромненский округ | - | - | - | - | - |
| Свободненский район | * | 7723,1 | 3924,9 | 1870,2 | 1870,2 |
| Селемджинский район | * | 2792,9 | 2618,9 | 3061,0 | 3061,0 |
| Серьшевский округ | * | * | * | * | * |
| Сковородинский округ | 902,6 | 5428,3 | 3429,1 | 11763,1 | 11763,1 |
| Тамбовский округ | - | * | * | * | * |
| Тындинский округ | 3154,5 | 9227,3 | 2861,5 | 2574,4 | 2574,4 |
| Шимановский округ | * | * | * | * | * |

¹⁾ С 2013г. данные по городским округам и муниципальным образованиям приведены по крупным и средним организациям

Торговля и услуги

Оборот розничной торговли¹⁾

в фактически действовавших ценах; млн. рублей

| | 2015 | 2019 | 2020 | 2021 | 2022 |
|---------------------------------------|-----------------|-----------------|-----------------|----------------|----------------|
| Амурская область | 147412,6 | 182953,4 | 192739,8 | 66664,2 | 79108,3 |
| в том числе: | | | | | |
| городские округа: | | | | | |
| г.Благовещенск | 91366,3 | 102068,5 | 107523,6 | 44887,6 | 54496,9 |
| г.Белогорск | 8603,4 | 11590,6 | 12964,0 | 4716,8 | 4352,2 |
| г.Зея | 2452,2 | 3312,5 | 3409,3 | 797,7 | 1013,4 |
| г.Райчихинск | 1699,6 | 2810,8 | 2596,2 | 652,1 | 717,4 |
| г.Свободный | 8138,7 | 9876,2 | 11058,6 | 4248,1 | 4910,2 |
| г.Тында | 8840,1 | 10022,2 | 10144,7 | 2084,8 | 2359,3 |
| г.Шимановск | 1369,6 | 2395,0 | 2593,9 | 590,7 | 761,4 |
| пгт Прогресс | 760,9 | 1296,5 | 1341,8 | 201,5 | 354,4 |
| муниципальные районы и округа: | | | | | |
| Архаринский округ | 1175,1 | 1507,0 | 1424,3 | 193,2 | 234,3 |
| Белогорский округ | 361,3 | 1055,4 | 1281,9 | * | * |
| Благовещенский округ | 823,5 | 2613,6 | 3696,0 | * | 56,6 |
| Бурейский округ | 3957,6 | 4430,9 | 4480,7 | 2369,0 | 2749,6 |
| Завитинский округ | 1595,6 | 1575,7 | 1382,4 | 201,6 | 340,8 |
| Зейский район | 725,0 | 1110,5 | 1211,3 | - | - |
| Ивановский округ | 926,4 | 2312,8 | 2157,9 | 372,5 | 479,2 |
| Константиновский район | 550,6 | 1336,7 | 1198,0 | * | * |
| Магдагачинский район | 3274,4 | 4576,7 | 4787,1 | 2050,7 | 2281,5 |
| Мазановский район | 802,4 | 1226,1 | 1098,2 | * | * |
| Михайловский район | 914,4 | 1188,7 | 1247,0 | 191,9 | * |
| Октябрьский район | 1157,0 | 1900,6 | 1800,9 | 274,7 | 393,0 |
| Ромненский округ | 472,4 | 757,7 | 660,6 | * | * |
| Свободненский район | 289,1 | 717,3 | 745,4 | * | * |
| Селемджинский район | 584,3 | 1456,5 | 1437,9 | 195,8 | 207,8 |
| Серышевский округ | 1076,0 | 1886,1 | 1844,9 | 243,6 | 328,9 |
| Сковородинский округ | 2504,1 | 4562,0 | 4816,6 | 1842,3 | 2310,2 |
| Тамбовский округ | 1760,5 | 2358,1 | 2232,5 | 333,4 | 357,3 |
| Тындинский округ | 737,8 | 2074,0 | 2490,8 | - | - |
| Шимановский округ | 234,4 | 365,9 | 320,9 | * | * |

Индексы физического объема оборота розничной торговли¹⁾

в сопоставимых ценах; в % к предыдущему году

| | 2015 | 2019 | 2020 | 2021 | 2022 |
|---------------------------------------|-------------|--------------|-------------|--------------|--------------|
| Амурская область | 95,0 | 101,5 | 99,3 | 129,4 | 118,7 |
| в том числе: | | | | | |
| городские округа: | | | | | |
| г.Благовещенск | 88,4 | 100,7 | 99,3 | 126,0 | 121,4 |
| г.Белогорск | 93,9 | 99,4 | 105,4 | 116,4 | 92,3 |
| г.Зея | 93,5 | 90,8 | 97,0 | 147,1 | 127,1 |
| г.Райчихинск | 117,7 | 96,0 | 87,1 | 143,6 | 110,0 |
| г.Свободный | 122,8 | 104,9 | 105,6 | 134,1 | 115,6 |
| г.Тында | 94,4 | 102,2 | 95,4 | 136,8 | 113,2 |
| г.Шимановск | 98,5 | 100,1 | 102,1 | 199,8 | 128,9 |
| пгт Прогресс | 123,7 | 99,3 | 97,6 | 157,6 | 175,9 |
| муниципальные районы и округа: | | | | | |
| Архаринский округ | 114,7 | 100,1 | 89,1 | в2,4р | 121,3 |
| Белогорский округ | 128,3 | 131,5 | 114,5 | 111,7 | 110,5 |
| Благовещенский округ | 124,8 | 137,3 | 133,3 | в7,9р | 140,2 |
| Бурейский округ | 95,5 | 99,1 | 95,3 | 135,9 | 116,1 |

¹⁾ До 2020г. включительно оборот розничной торговли и индексы физического объема рассчитывались по полному кругу организаций, с досчетом на объемы скрытой деятельности, с 2021г. по организациям, не относящихся к субъектам малого предпринимательства (включая средние предприятия), средняя численность работников которых превышает 15 человек

| | 2015 | 2019 | 2020 | 2021 | 2022 |
|------------------------|-------|-------|-------|-------|-------|
| Завитинский округ | 134,9 | 90,9 | 82,7 | в5,8р | 169,1 |
| Зейский район | 108,2 | 104,4 | 102,8 | - | - |
| Ивановский округ | 125,7 | 120,0 | 88,0 | 176,8 | 128,6 |
| Константиновский район | 121,9 | 120,6 | 84,5 | 142,7 | в2,6р |
| Магдагачинский район | 132,8 | 110,4 | 98,6 | 138,7 | 111,3 |
| Мазановский район | 132,0 | 94,6 | 84,4 | 122,8 | 135,2 |
| Михайловский район | 134,5 | 93,6 | 98,9 | 153,9 | 82,2 |
| Октябрьский район | 125,4 | 91,0 | 89,3 | в3,4р | 143,1 |
| Ромненский округ | 133,7 | 94,6 | 82,2 | 99,2 | 107,9 |
| Свободненский район | 93,1 | 98,8 | 98,0 | - | в3,0р |
| Селемджинский район | 131,4 | 112,5 | 93,1 | 110,4 | 106,1 |
| Серьшевский округ | 107,2 | 90,6 | 92,2 | в2,6р | 135,0 |
| Сковородинский округ | 108,9 | 100,9 | 99,5 | 133,6 | 125,4 |
| Тамбовский округ | 126,7 | 91,4 | 89,3 | в2,3р | 107,2 |
| Тындинский округ | 133,5 | 137,8 | 113,2 | - | - |
| Шимановский округ | 96,4 | 93,5 | 82,7 | в2,6р | 77,6 |

Запасы угля

на начало года, по сопоставимому кругу предприятий

| | 2023 тыс. тонн | В % (разах) к предыдущему году | | | | |
|---|-------------------|--------------------------------|------------|------------|-----------|-----------|
| | | 2016 | 2020 | 2021 | 2022 | 2023 |
| Амурская область | 644,2 | 100,0 | 114 | 108 | 83 | 89 |
| по предприятиям городских округов: | | | | | | |
| г.Благовещенск | 315,6 | 100,0 | 109 | 101 | 88 | 90 |
| г.Белогорск | 65,2 | в2,1р | 149 | 99 | 59 | 111 |
| г.Зея | 10,0 | 64 | 148 | 136 | 80 | 71 |
| г.Райчихинск | 23,6 | 125 | в5,5р | 105 | 100 | 92 |
| г.Свободный | 32,6 | 66 | 110 | 106 | 73 | 65 |
| г.Тында | 22,7 | 83 | 85 | 147 | 78 | 100 |
| г.Шимановск | 2,0 | 141 | 65 | 167 | 116 | 111 |
| пгт Прогресс | 75,3 | 94 | 154 | 140 | 27 | 79 |
| по предприятиям муниципальных районов и округов: | | | | | | |
| Архаринский округ | 1,3 | 89 | 150 | 57 | 193 | 176 |
| Белогорский округ | 0,6 | 18 | 40 | в3,5р | 71 | 169 |
| Благовещенский округ | 0,1 | 166 | 80 | 106 | в4,0р | в3,1р |
| Бурейский округ | 6,0 | 158 | 86 | 133 | в2,1р | 106 |
| Завитинский округ | 9,4 | 171 | 106 | в2,1р | 95 | 105 |
| Зейский район | 0,1 | 105 | 64 | 39 | 72 | 4 |
| Ивановский округ | 7,4 | 103 | 94 | 94 | 101 | 63 |
| Константиновский район | 2,8 | 76 | 167 | 89 | 104 | 107 |
| Магдагачинский район | 7,7 | 107 | 103 | 85 | 84 | 75 |
| Мазановский район | 0,6 | 55 | 62 | 100 | 85 | в2,0р |
| Михайловский район | 0,4 | в1,9р | 102 | 118 | 90 | 51 |
| Октябрьский район | 15,8 | 62 | 176 | 83 | 79 | 104 |
| Ромненский округ | 0,2 | 124 | 148 | 108 | 116 | 95 |
| Свободненский район | 1,2 | в2,1р | 125 | 125 | 80 | 62 |
| Селемджинский район | 0,8 | в8,0р | 155 | 77 | 100 | 40 |
| Серьшевский округ | 1,3 | 29 | 80 | 113 | 89 | 118 |
| Сковородинский округ | 8,1 | 90 | 77 | 94 | 64 | 118 |
| Тамбовский округ | 16,2 | 116 | 105 | 106 | 92 | 95 |
| Тындинский округ | 17,1 | 98 | 64 | 100 | 92 | 94 |
| Шимановский округ | 0,1 | 96 | 100 | 106 | 104 | 5 |

Запасы топочного мазута

на начало года, по сопоставимому кругу предприятий

| | 2023 тыс. тонн | В % (раз) к предыдущему году | | | | |
|---|-------------------|------------------------------|------------|-----------|-----------|-----------|
| | | 2016 | 2020 | 2021 | 2022 | 2023 |
| Амурская область | 7,1 | 106 | 111 | 79 | 89 | 93 |
| по предприятиям городских округов: | | | | | | |
| г. Благовещенск | 1,7 | 94 | 92 | 60 | 72 | 102 |
| г. Белогорск | 3,5 | в2,2р | 111 | 72 | 188 | 87 |
| г. Свободный | 0,3 | - | в3,2р | 54 | 118 | 34 |
| г. Тында | 0,4 | 100,0 | 167 | 80 | 63 | 189 |
| пгт Прогресс | 0,8 | 80 | 80 | 100 | 98 | 181 |
| по предприятиям муниципальных районов и округов: | | | | | | |
| Белогорский округ | - | - | - | 60 | 47 | - |
| Октябрьский район | 0,4 | 133 | 167 | 125 | 93 | 79 |

Объем платных услуг населению¹⁾

млн. рублей

| | 2015 | 2019 | 2020 | 2021 | 2022 |
|---------------------------------------|----------------|----------------|----------------|----------------|----------------|
| Амурская область²⁾ | 19419,3 | 24538,2 | 23559,9 | 26141,9 | 27219,9 |
| городские округа: | | | | | |
| г. Благовещенск | 12040,3 | 15039,0 | 15068,1 | 16085,7 | 16959,3 |
| г. Белогорск | 685,5 | 832,8 | 673,7 | 1699,9 | 1756,6 |
| г. Зея | 236,2 | 265,3 | 223,8 | 212,3 | 225,7 |
| г. Райчихинск | 123,2 | 538,0 | 519,4 | 548,1 | 569,7 |
| г. Свободный | 463,2 | 803,1 | 746,4 | 924,1 | 946,2 |
| г. Тында | 1134,2 | 1696,7 | 1553,4 | 1672,2 | 1760,8 |
| г. Шимановск | 166,9 | 356,3 | 344,3 | 379,3 | 210,2 |
| пгт Прогресс | 139,8 | 106,4 | 107,3 | 104,2 | 119,0 |
| муниципальные районы и округа: | | | | | |
| Архаринский округ | 93,4 | 111,8 | 97,0 | 98,3 | 105,1 |
| Белогорский округ | 159,0 | 20,6 | 28,3 | 27,9 | 29,6 |
| Благовещенский округ | 117,1 | 161,1 | 121,2 | 50,3 | 123,1 |
| Бурейский округ | 415,3 | 213,8 | 195,6 | 188,4 | 180,6 |
| Завитинский округ | 106,9 | 121,8 | 121,3 | 132,1 | 135,2 |
| Зейский район | 137,8 | 18,1 | 8,8 | 8,5 | 10,3 |
| Ивановский округ | 156,6 | 183,7 | 169,3 | 181,9 | 192,5 |
| Константиновский район | 84,8 | 78,7 | 74,1 | 83,3 | 87,5 |
| Магдагачинский район | 127,6 | 188,8 | 199,3 | 213,5 | 216,0 |
| Мазановский район | 49,1 | 63,6 | 58,1 | 62,7 | 65,5 |
| Михайловский район | 111,4 | 69,5 | 72,2 | 72,9 | 75,0 |
| Октябрьский район | 134,1 | 126,1 | 181,5 | 191,4 | 174,1 |
| Ромненский округ | 45,4 | 42,3 | 36,8 | 36,4 | 37,4 |
| Свободненский район | 116,1 | 55,0 | 39,4 | 72,0 | 61,9 |
| Селемджинский район | 167,1 | 35,0 | 23,6 | 19,8 | 10,9 |
| Серышевский округ | 230,4 | 168,4 | 126,6 | 139,0 | 151,8 |
| Сковородинский округ | 233,9 | 369,5 | 434,7 | 481,7 | 417,3 |
| Тамбовский округ | 186,5 | 150,1 | 212,9 | 151,2 | 182,8 |
| Тындинский округ | 279,0 | 80,1 | 70,3 | 76,4 | 75,5 |
| Шимановский округ | 45,7 | 41,9 | 36,3 | 35,4 | 35,9 |

¹⁾ По крупным и средним предприятиям и организациям

²⁾ Включая областные организации

Объем бытовых услуг населению¹⁾

млн. рублей

| | 2015 | 2019 | 2020 | 2021 | 2022 |
|---------------------------------------|--------------|--------------|--------------|--------------|--------------|
| Амурская область | 284,8 | 233,3 | 259,6 | 361,7 | 424,1 |
| городские округа: | | | | | |
| г.Благовещенск | 225,9 | 181,4 | 213,0 | 307,3 | 360,5 |
| г.Белогорск | 21,3 | 11,1 | 9,4 | 10,8 | 12,0 |
| г.Зея | 1,2 | 2,3 | 1,2 | 1,7 | 1,6 |
| г.Райчихинск | - | 0,0 | 0,0 | 0,0 | 0,3 |
| г.Свободный | 10,4 | 9,6 | 9,4 | 12,2 | 11,6 |
| г.Тында | 7,5 | 7,1 | 5,4 | 7,7 | 13,4 |
| г.Шимановск | 1,6 | 2,3 | 2,4 | 2,6 | 2,3 |
| пгт Прогресс | - | - | - | - | - |
| муниципальные районы и округа: | | | | | |
| Архаринский округ | 0,8 | 1,9 | 1,9 | 2,1 | 2,3 |
| Белогорский округ | 1,6 | 1,0 | 0,9 | 1,0 | 1,2 |
| Благовещенский округ | - | - | - | - | - |
| Бурейский округ | 2,5 | 0,9 | 0,8 | 0,8 | 0,4 |
| Завитинский округ | 0,9 | 0,8 | 1,2 | 1,2 | 1,2 |
| Зейский район | - | - | - | - | - |
| Ивановский округ | 1,0 | 2,7 | 3,1 | 3,2 | 2,2 |
| Константиновский район | 0,4 | 0,6 | 0,5 | 0,1 | 0,1 |
| Магдагачинский район | 0,6 | 0,1 | 0,1 | 0,1 | 1,1 |
| Мазановский район | 0,3 | 0,4 | 0,3 | 0,3 | 0,9 |
| Михайловский район | 2,0 | 2,0 | 2,1 | 2,2 | 1,9 |
| Октябрьский район | 0,7 | 0,7 | 0,6 | 0,6 | 0,7 |
| Ромненский округ | 0,3 | 0,1 | 0,1 | - | - |
| Свободненский район | - | - | - | - | - |
| Селемджинский район | - | - | - | - | - |
| Серышевский округ | 2,9 | 2,6 | 2,2 | 2,5 | 2,5 |
| Сковородинский округ | 2,7 | 2,8 | 2,8 | 2,8 | 5,1 |
| Тамбовский округ | - | 2,4 | 1,9 | 2,2 | 2,6 |
| Тындинский округ | - | 0,2 | 0,3 | 0,3 | 0,3 |
| Шимановский округ | 0,2 | 0,1 | 0,0 | 0,0 | - |

¹⁾ По крупным и средним предприятиям и организациям

Финансы

Структура дебиторской и кредиторской задолженности крупных и средних организаций по основным видам экономической деятельности в 2022 году

на конец года; в % к итогу

| | Дебиторская задолженность | | Кредиторская задолженность | |
|--|---------------------------|--------------|----------------------------|--------------|
| | всего | просроченная | всего | просроченная |
| Амурская область | 100,0 | 100,0 | 100,0 | 100,0 |
| в том числе по видам экономической деятельности: | | | | |
| Сельское, лесное хозяйство, охота, рыболовство и рыбоводство | 2,9 | 0,8 | 1,1 | 0,2 |
| растениеводство и животноводство, охота и предоставление соответствующих услуг в этих областях | 2,9 | 0,8 | 1,1 | 0,2 |
| Добыча полезных ископаемых | 10,8 | 10,5 | 5,9 | 18,4 |
| добыча угля | 0,6 | 1,0 | 0,6 | - |
| добыча металлических руд | 10,1 | 9,3 | 5,2 | 13,8 |
| Обрабатывающие производства | 3,1 | 1,6 | 3,1 | 1,0 |
| производство пищевых продуктов | 2,5 | - | 1,2 | - |
| производство химических веществ и химических продуктов | - | - | - | - |
| производство прочей неметаллической минеральной продукции | 0,1 | - | 0,1 | - |
| производство готовых металлических изделий, кроме машин и оборудования | 0,5 | 1,6 | 0,9 | 1,0 |
| производство прочих транспортных средств и оборудования | 0,0 | 0,0 | 0,9 | 0,0 |
| Обеспечение электрической энергией, газом и паром; кондиционирование воздуха | 20,0 | 29,7 | 24,1 | 53,8 |
| Водоснабжение; водоотведение, организация сбора и утилизации отходов, деятельность по ликвидации загрязнений | 0,0 | 0,7 | 0,0 | 1,0 |
| Строительство | 46,3 | 12,0 | 45,4 | 15,9 |
| Торговля оптовая и розничная; ремонт автотранспортных средств и мотоциклов | 2,6 | 0,1 | 3,0 | - |
| торговля оптовая, кроме оптовой торговли автотранспортными средствами и мотоциклами | 2,0 | 0,1 | 1,0 | - |
| торговля розничная, кроме торговли автотранспортными средствами и мотоциклами | 0,6 | 0,0 | 2,0 | - |
| Транспортировка и хранение | 0,8 | 0,8 | 0,8 | 3,3 |
| Деятельность гостиниц и предприятий общественного питания | 0,0 | 0,0 | 0,0 | 0,1 |
| Деятельность в области информации и связи | 0,0 | - | 0,0 | - |
| Деятельность финансовая и страховая | 0,4 | - | 0,1 | - |
| Деятельность по операциям с недвижимым имуществом | 1,4 | 0,2 | 5,4 | 0,2 |
| Деятельность профессиональная, научная и техническая | 11,6 | 41,7 | 10,8 | 6,0 |
| Деятельность административная и сопутствующие дополнительные услуги | 0,1 | 1,8 | 0,3 | - |
| Образование | 0,0 | - | 0,0 | - |
| Деятельность в области здравоохранения и социальных услуг | 0,0 | - | 0,0 | - |
| Деятельность в области культуры, спорта, организации досуга и развлечений | 0,0 | - | 0,0 | - |
| Предоставление прочих видов услуг | 0,0 | 0,1 | 0,0 | 0,1 |

Структура задолженности организаций по полученным кредитам банков и предоставленным займам по основным видам экономической деятельности в 2022 году

на конец года, в % к итогу

| | Всего | Просроченная |
|--|--------------|--------------|
| Амурская область | 100,0 | 100,0 |
| в том числе по видам экономической деятельности: | | |
| Сельское, лесное хозяйство, охота, рыболовство и рыбоводство | 1,5 | - |
| растениеводство и животноводство, охота и предоставление соответствующих услуг в этих областях | 1,5 | - |
| Добыча полезных ископаемых | 2,7 | 95,1 |
| добыча угля | 0,4 | - |
| добыча металлических руд | 2,3 | 95,1 |
| Обрабатывающие производства | 1,3 | 0,0 |
| производство пищевых продуктов | 1,2 | 0,0 |
| производство химических веществ и химических продуктов | - | - |
| производство прочей неметаллической минеральной продукции | 0,0 | - |
| Обеспечение электрической энергией, газом и паром; кондиционирование воздуха | 72,6 | - |

| | Всего | Просроченная |
|--|-------|--------------|
| Водоснабжение; водоотведение, организация сбора и утилизации отходов, деятельность по ликвидации загрязнений | - | - |
| Строительство | 0,6 | - |
| Торговля оптовая и розничная; ремонт автотранспортных средств и мотоциклов | 0,2 | - |
| торговля оптовая, кроме оптовой торговли автотранспортными средствами и мотоциклами | 0,2 | - |
| торговля розничная, кроме торговли автотранспортными средствами и мотоциклами | 0,0 | - |
| Транспортировка и хранение | 0,2 | - |
| Деятельность гостиниц и предприятий общественного питания | - | - |
| Деятельность в области информации и связи | 0,0 | - |
| Деятельность по операциям с недвижимым имуществом | 20,6 | - |
| Деятельность профессиональная, научная и техническая | 0,3 | 0,0 |
| Деятельность административная и сопутствующие дополнительные услуги | 0,0 | 4,9 |
| Образование | - | - |
| Деятельность в области культуры, спорта, организации досуга и развлечений | - | - |
| Предоставление прочих видов услуг | 0,0 | - |

Дебиторская и кредиторская задолженности предприятий и организаций

на конец года

| | Дебиторская задолженность | | | | Кредиторская задолженность | | | |
|---------------------------------------|---------------------------|--|--------------------------|--|----------------------------|--|--------------------------|--|
| | 2021 | | 2022 | | 2021 | | 2022 | |
| | всего, тыс. рублей | просроченная в % к общей за- долженности | всего, тыс. рублей | просроченная в % к общей за- долженности | всего, тыс. рублей | просроченная в % к общей за- долженности | всего, тыс. рублей | просроченная в % к общей за- долженности |
| Амурская область | 313413281 | 2,0 | 282656591 | 2,2 | 359175509 | 0,9 | 322521456 | 0,8 |
| городские округа: | | | | | | | | |
| г.Благовещенск | 90602635 | 4,7 | 70825516 | 5,6 | 93708975 | 1,0 | 88275788 | 1,0 |
| г.Белогорск | 2956924 | - | 3651797 | - | 2119120 | - | 2386523 | * |
| г.Зея | 603342 | - | 318297 | - | 1572962 | - | 568541 | - |
| г.Райчихинск | 1288207 | * | 1851146 | * | 1310792 | * | 1707863 | - |
| г.Свободный | 24887584 | 0,5 | 25979482 | 0,5 | 105144315 | 0,1 | 74330634 | * |
| г.Тында | 11391827 | 9,7 | 11802848 | 11,0 | 8081959 | 8,4 | 10795730 | 7,8 |
| г.Шимановск | 235672 | * | 246226 | * | 278147 | * | 259261 | * |
| пгт Прогресс | * | - | * | - | * | - | * | - |
| муниципальные районы и округа: | | | | | | | | |
| Архаринский округ | - | - | * | * | - | - | * | - |
| Белогорский округ | * | * | * | * | * | * | * | * |
| Благовещенский округ | 1991875 | * | 1563253 | * | 2703402 | * | 1433751 | * |
| Бурейский округ | 47284141 | * | 36426552 | * | 11590707 | 1,7 | 386168 | * |
| Завитинский округ | * | - | * | - | * | - | * | - |
| Зейский район | * | * | * | * | * | - | * | - |
| Ивановский округ | 1511467 | * | 1189438 | * | 783477 | * | 1192838 | * |
| Константиновский район | 587331 | * | 670618 | * | 15085 | - | 73353 | - |
| Магдагачинский район | 13633662 | * | 10627395 | * | 3622401 | * | 4040199 | * |
| Мазановский район | * | - | - | - | * | - | - | - |
| Михайловский район | * | - | * | - | * | - | * | - |
| Октябрьский район | * | * | * | * | * | - | * | - |
| Ромненский округ | - | - | * | - | - | - | * | - |
| Свободненский район | 6238584 | * | 3980876 | 0,6 | 15411684 | - | 18429200 | * |
| Селемджинский район | 432812 | - | 696409 | - | 1064649 | - | 1378715 | - |
| Серьшевский округ | * | - | * | - | * | - | * | - |
| Сковородинский округ | 367438 | 5,7 | 358188 | * | 274336 | * | 229942 | * |
| Тамбовский округ | 2615201 | - | 2852482 | * | 266356 | - | 88812 | - |
| Тындинский округ | 5588590 | 4,6 | 4220739 | * | 2212480 | 39,1 | 2104636 | * |
| Шимановский округ | 8157 | * | 3280 | - | 222958 | - | 233192 | - |

Инвестиции

Инвестиции в основной капитал¹⁾

в фактически действовавших ценах; млн. рублей

| | 2015 | 2019 | 2020 | 2021 | 2022 ²⁾ |
|---------------------------------------|-----------------|-----------------|-----------------|-----------------|--------------------|
| Амурская область | 102214,0 | 340966,5 | 360433,7 | 412200,8 | 488038,2 |
| городские округа: | | | | | |
| г.Благовещенск | 17908,0 | 15537,1 | 26727,4 | 44320,6 | 52442,1 |
| г.Белогорск | 3188,1 | 1853,5 | 1315,4 | 2375,4 | 1367,0 |
| г.Зея | 556,6 | 1932,0 | 2005,9 | 1431,4 | 1602,8 |
| г.Райчихинск | 254,3 | 214,8 | 231,7 | 373,4 | 354,9 |
| г.Свободный | 13620,1 | 13615,6 | 11257,3 | 13718,5 | 16739,7 |
| г.Тында | 5900,4 | 8603,4 | 15124,3 | 14371,5 | 45774,5 |
| г.Шимановск | 81,7 | 830,2 | 1524,5 | 96,7 | 72,5 |
| пгт Прогресс | 14,8 | 63,2 | 108,5 | 136,7 | 65,0 |
| муниципальные районы и округа: | | | | | |
| Архаринский округ | 11,8 | 130,6 | 91,6 | 127,4 | 310,4 |
| Белогорский округ | 44,9 | 103,7 | 75,2 | 489,9 | 199,1 |
| Благовещенский округ | 115,3 | 9016,7 | 3411,2 | 3536,6 | 4657,7 |
| Бурейский округ | 13668,4 | 3595,7 | 482,8 | 420,3 | 450,1 |
| Завитинский округ | 681,1 | 231,5 | 1902,4 | 49,5 | 37,1 |
| Зейский район | 1288,0 | 350,0 | 825,4 | 1162,2 | 608,7 |
| Ивановский округ | 1092,2 | 710,6 | 1012,8 | 621,1 | 1055,3 |
| Константиновский район | 239,7 | 314,9 | 261,5 | 491,6 | 683,4 |
| Магдагачинский район | 1894,4 | 9657,2 | 4599,4 | 3056,6 | 8139,2 |
| Мазановский район | 31,3 | 155,0 | 28,7 | 47,9 | 172,6 |
| Михайловский район | 101,9 | 427,2 | 278,7 | 190,6 | 491,7 |
| Октябрьский район | 138,7 | 208,0 | 223,6 | 140,5 | 659,6 |
| Ромненский округ | 3,9 | 104,3 | 48,8 | 51,2 | 359,1 |
| Свободненский район | 290,6 | 223055,6 | 244323,8 | 262760,1 | 216010,7 |
| Селемджинский район | 1234,0 | 2621,1 | 3282,8 | 5260,1 | 7923,3 |
| Серышевский округ | 64,5 | 220,1 | 700,0 | 327,3 | 241,8 |
| Сковородинский округ | 4068,0 | 17925,5 | 5003,0 | 17689,8 | 56609,2 |
| Тамбовский округ | 545,8 | 983,1 | 1808,4 | 1786,4 | 2808,8 |
| Тындинский округ | 2327,0 | 16559,8 | 5870,8 | 7683,6 | 15125,0 |
| Шимановский округ | 74,0 | 1306,0 | 123,4 | 41,8 | 1547,4 |

¹⁾ С 2013г. данные по городским округам и муниципальным образованиям приведены без субъектов малого предпринимательства и объема инвестиций, не наблюдаемых прямыми статистическими методами (с учетом инвестиций организаций железнодорожного транспорта)

²⁾ Данные предварительные

Инвестиции в основной капитал по «чистым» видам экономической деятельности в 2022 году¹⁾

без субъектов малого предпринимательства и объема инвестиций, не наблюдаемых прямыми статистическими методами

в фактически действовавших ценах; млн. рублей;

| | Инвестиции в основной капитал, всего | в том числе по видам экономической деятельности | | | | | | | | |
|---------------------------------------|--------------------------------------|--|----------------------------|-----------------------------|--|--|----------------|--|----------------------|---|
| | | сельское хозяйство, охота, рыболовство и рыбоводство | добыча полезных ископаемых | обрабатывающие производства | обеспечение электрической энергией, газом и паром; кондиционирование воздуха | водоснабжение; водоотведение, организация сбора и утилизации отходов, деятельность по ликвидации загрязнений | строительство | торговля оптовая и розничная; ремонт автотранспортных средств и мотоциклов | транспорт и хранение | деятельность гостиниц и предприятий общественного питания |
| Амурская область | 452077,6 | 6066,6 | 16007,9 | 216459,3 | 19673,9 | 27,5 | 12789,0 | 1507,8 | 153745,0 | 302,8 |
| городские округа: | | | | | | | | | | |
| г.Благовещенск | 52442,1 | 546,4 | * | 904,1 | 16043,6 | * | 2368,6 | 1254,6 | 20260,5 | 34,4 |
| г.Белогорск | 1366,9 | * | - | 688,7 | 106,8 | - | - | 82,1 | * | * |
| г.Зея | 1602,8 | 9,0 | 104,2 | - | 577,6 | - | * | 7,3 | 655,7 | - |
| г.Райчихинск | 354,9 | - | * | - | * | - | * | * | - | - |
| г.Свободный | 16739,7 | * | - | * | * | - | 1716,7 | 56,3 | 9450,3 | * |
| г.Тында | 45774,5 | * | * | * | 1548,6 | * | 220,8 | * | 43377,6 | - |
| г.Шимановск | 72,5 | * | - | - | * | - | - | 0,3 | * | - |
| пгт Прогресс | 65,0 | - | - | * | * | - | - | * | * | - |
| муниципальные районы и округа: | | | | | | | | | | |
| Архаринский округ | 310,4 | 135,1 | - | - | - | - | - | * | * | - |
| Белогорский округ | 199,1 | * | - | * | * | - | - | - | - | - |
| Благовещенский округ | 4657,7 | 442,1 | - | - | - | - | * | * | 2304,6 | - |
| Бурейский округ | 450,1 | 118,6 | - | - | * | * | - | 44,6 | 8,0 | - |
| Завитинский округ | 37,1 | * | - | - | - | - | - | * | * | - |
| Зейский район | 608,7 | * | 404,7 | - | - | - | - | - | * | - |
| Ивановский округ | 1055,3 | 606,5 | - | - | - | - | - | 1,5 | * | - |
| Константиновский район | 683,4 | 664,7 | - | - | - | - | - | - | - | - |
| Магдагачинский район | 8139,2 | * | * | - | - | - | 5910,7 | * | * | - |
| Мазановский район | 172,6 | * | - | - | - | - | - | - | * | - |
| Михайловский район | 491,7 | * | - | - | - | - | - | * | * | - |
| Октябрьский район | 659,6 | * | * | - | * | - | - | * | 66,2 | - |
| Ромненский округ | 359,1 | - | - | - | - | - | - | - | * | - |
| Свободненский район | 216010,7 | - | * | * | 18,5 | - | * | - | 953,8 | * |
| Селемджинский район | 7923,3 | * | 7644,9 | - | - | - | - | - | * | * |
| Серышевский округ | 241,8 | * | - | - | * | - | - | - | 117,3 | - |
| Сковородинский округ | 56609,2 | * | * | - | * | - | 882,3 | * | 55474,0 | * |
| Тамбовский округ | 2808,8 | 2641,7 | - | - | - | - | - | * | - | * |
| Тындинский округ | 15125,0 | - | 5100,3 | - | - | - | 14,3 | - | * | * |
| Шимановский округ | 1547,4 | * | - | - | - | - | * | - | * | - |

¹⁾ Данные предварительные

Окончание

без субъектов малого предпринимательства и параметров неформальной деятельности в фактически действовавших ценах; млн. рублей;

| | в том числе по видам экономической деятельности | | | | | | | | | |
|---------------------------------------|---|-------------------------------------|---|--|---|---|---------------|---|---|-----------------------------------|
| | деятельность в области информации и связи | деятельность финансовая и страховая | деятельность по операциям с недвижимым имуществом | деятельность профессиональная, научная и техническая | деятельность административная и сопутствующие дополнительные услуги | государственное управление и обеспечение военной безопасности; социальное обеспечение | образование | деятельность в области здравоохранения и социальных услуг | деятельность в области культуры, спорта, организации досуга и развлечений | предоставление прочих видов услуг |
| Амурская область | 5608,7 | 304,6 | 7535,6 | 5642,9 | 104,2 | 1748,0 | 2021,6 | 1925,5 | 586,4 | 20,3 |
| городские округа: | | | | | | | | | | |
| г.Благовещенск | 5598,9 | 303,0 | 1239,5 | 779,8 | * | 864,9 | 507,8 | 934,6 | 416,0 | 18,6 |
| г.Белогорск | 1,8 | * | * | * | - | 194,3 | 57,1 | 25,9 | 9,0 | * |
| г.Зея | - | - | - | * | * | 7,9 | 18,2 | 37,1 | 8,3 | - |
| г.Райчихинск | - | * | - | * | - | 13,7 | 33,0 | 59,7 | 0,6 | - |
| г.Свободный | * | - | * | 4,3 | * | 20,2 | 621,9 | 117,8 | 55,2 | * |
| г.Тында | * | * | * | 0,7 | * | 10,7 | 126,0 | 417,9 | 33,0 | - |
| г.Шимановск | * | - | - | * | - | 6,4 | 43,4 | 3,5 | 10,7 | - |
| пгт Прогресс | - | - | - | - | * | - | 10,7 | * | * | - |
| муниципальные районы и округа: | | | | | | | | | | |
| Архаринский округ | - | - | - | - | * | * | * | 33,6 | * | - |
| Белогорский округ | - | - | * | * | - | 20,6 | 4,3 | - | * | - |
| Благовещенский округ | - | - | * | - | - | - | 254,1 | * | * | - |
| Бурейский округ | - | - | - | 1,0 | * | 15,3 | 22,6 | 51,8 | 1,7 | - |
| Завитинский округ | - | - | - | * | * | * | 21,1 | 10,0 | * | - |
| Зейский район | * | - | * | - | - | 1,1 | 8,0 | - | * | - |
| Ивановский округ | - | - | * | - | - | 381,0 | 19,9 | * | 5,9 | - |
| Константиновский район | - | - | * | * | - | 13,7 | * | - | * | - |
| Магдагачинский район | * | - | * | - | * | 24,7 | 0,7 | 3,5 | * | - |
| Мазановский район | - | - | - | - | * | 24,1 | 1,1 | * | * | - |
| Михайловский район | - | - | - | * | - | 19,4 | 9,0 | 130,3 | * | - |
| Октябрьский район | - | - | * | * | - | 17,1 | 151,2 | 28,3 | 0,7 | - |
| Ромненский округ | - | - | - | - | - | 17,5 | * | - | * | - |
| Свободненский район | - | - | * | * | * | 25,8 | 14,5 | 6,3 | 1,7 | - |
| Селемджинский район | - | - | - | * | - | 25,1 | 6,0 | * | 12,9 | - |
| Серышевский округ | - | - | - | * | - | * | 16,1 | 5,9 | * | - |
| Сковородинский округ | 2,8 | - | * | - | * | 21,7 | 21,7 | * | 0,5 | - |
| Тамбовский округ | - | - | 90,8 | 0,4 | - | 0,6 | 26,3 | * | 12,0 | - |
| Тындинский округ | - | - | * | * | * | 2,5 | 11,5 | * | - | - |
| Шимановский округ | - | - | - | - | - | - | 5,1 | * | * | - |

**СТАТИСТИЧЕСКИЕ ПОКАЗАТЕЛИ
ЭКОНОМИЧЕСКОГО И СОЦИАЛЬНОГО
ПОЛОЖЕНИЯ РЕГИОНОВ, ВХОДЯЩИХ В
ДАЛЬНЕВОСТОЧНЫЙ ФЕДЕРАЛЬНЫЙ ОКРУГ**

раздел 25

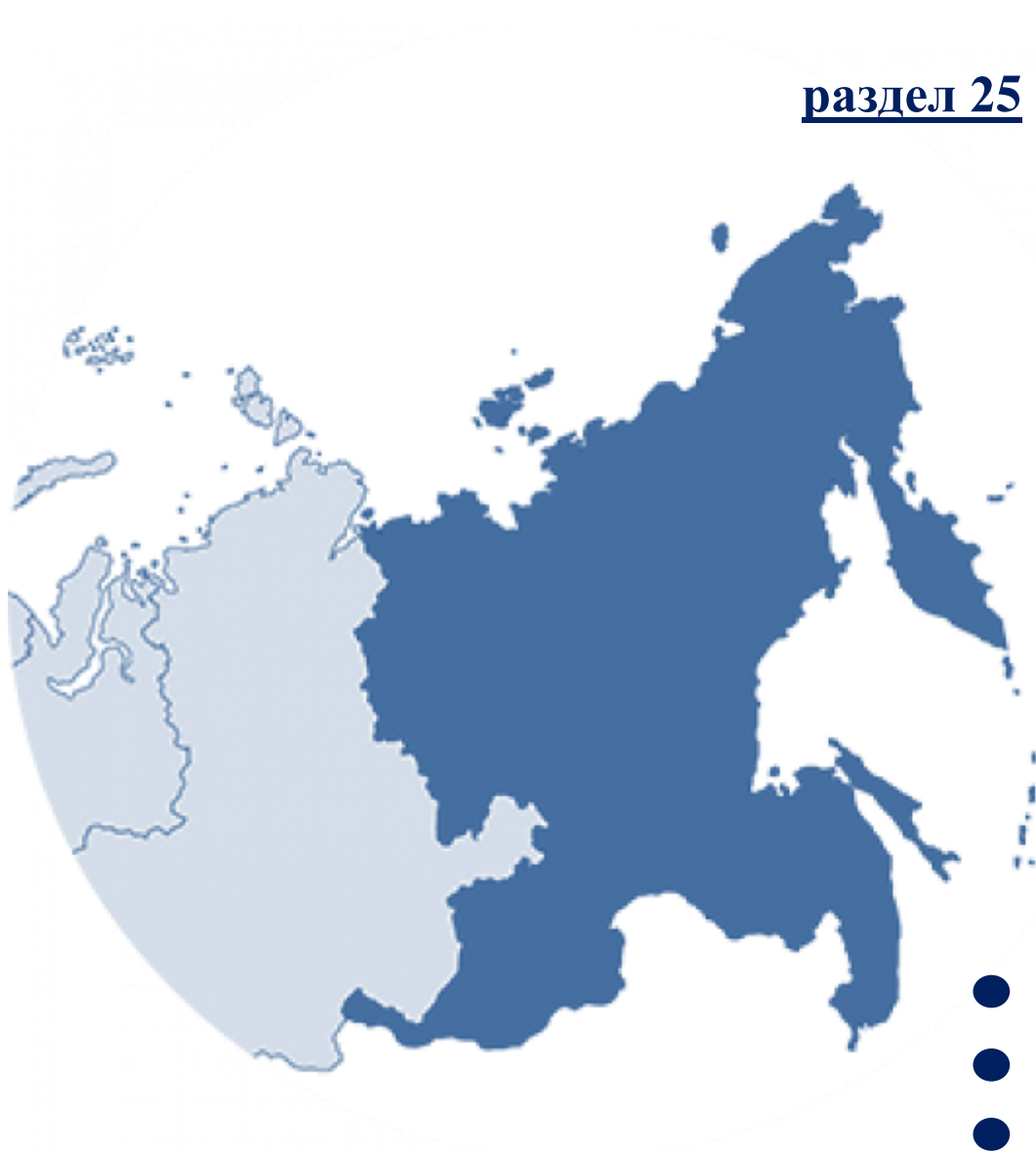

Основные статистические показатели экономического и социального положения регионов, входящих в Дальневосточный федеральный округ

Согласно Указу Президента Российской Федерации от 03.11.2018г. №632, начиная с ноября 2018г.
Республика Бурятия и Забайкальский край включены в Дальневосточный федеральный округ

| | Едини- цы измере- ния | Респуб- лика Бурятия | Респуб- лика Саха (Яку- тия) | Забай- кальский край | Кам- чатский край | При- мор- ский край | Хаба- ров- ский край | Амур- ская область | Мага- данская область | Саха- линская область | Еврей- ская авт. область | Чу- кот- ский авт. округ |
|--|--------------------------------|----------------------------|--|----------------------------|-------------------------|------------------------------|-------------------------------|--------------------------|-----------------------------|-----------------------------|-----------------------------------|--------------------------------------|
| Численность постоян- ного населения (на конец года) | человек | | | | | | | | | | | |
| 2020г. | | 985431 | 981971 | 1053485 | 311667 | 1877844 | 1301127 | 781846 | 139034 | 485621 | 156500 | 49527 |
| 2021г. | | 982629 | 992115 | 1043467 | 312704 | 1863011 | 1298978 | 772525 | 137767 | 484177 | 153831 | 50040 |
| 2022г. | | 974628 | 997565 | 992429 | 288730 | 1820076 | 1284090 | 756198 | 134315 | 460535 | 147458 | 47840 |
| Число родившихся на 1000 населения | в ‰ | | | | | | | | | | | |
| 2020г. | | 12,9 | 13,4 | 11,8 | 10,4 | 9,5 | 10,6 | 9,9 | 9,4 | 11,5 | 10,3 | 10,9 |
| 2021г. | | 12,2 | 12,3 | 11,4 | 9,9 | 9,3 | 10,2 | 9,5 | 8,6 | 11,2 | 9,9 | 10,1 |
| 2022г. | | 11,2 | 11,8 | 11,2 | 10,2 | 8,8 | 9,6 | 9,1 | 8,7 | 10,7 | 9,5 | 10,6 |
| Число умерших на 1000 населения | в ‰ | | | | | | | | | | | |
| 2020г. | | 12,0 | 9,3 | 13,7 | 12,7 | 15,4 | 15,6 | 16,2 | 12,5 | 13,7 | 15,9 | 10,5 |
| 2021г. | | 13,7 | 10,7 | 15,8 | 14,3 | 17,0 | 16,8 | 18,5 | 15,0 | 15,6 | 18,0 | 10,8 |
| 2022г. | | 12,2 | 8,3 | 13,8 | 13,2 | 15,0 | 14,0 | 14,8 | 12,7 | 13,8 | 15,2 | 10,2 |
| Число умерших детей в возрасте до 1 года на 1000 родившихся | в ‰ | | | | | | | | | | | |
| 2020г. | | 5,5 | 5,1 | 5,1 | 4,3 | 5,3 | 4,1 | 5,4 | 3,1 | 4,5 | 6,7 | 14,7 |
| 2021г. | | 4,3 | 3,3 | 7,5 | 4,8 | 5,5 | 4,4 | 4,8 | 5,8 | 2,9 | 11,7 | 15,8 |
| 2022г. | | 4,6 | 4,0 | 5,4 | 6,3 | 6,6 | 5,0 | 4,4 | 3,4 | 4,6 | 5,5 | 15,8 |
| Уровень участия в рабочей силе | в ‰ | | | | | | | | | | | |
| 2020г. | | 56,7 | 67,7 | 62,7 | 70,1 | 63,4 | 66,6 | 63,0 | 74,0 | 69,2 | 60,9 | 79,7 |
| 2021г. | | 57,2 | 67,0 | 62,9 | 70,5 | 63,6 | 66,0 | 62,9 | 75,3 | 69,3 | 60,6 | 78,7 |
| 2022г. | | 56,3 | 66,4 | 61,5 | 69,3 | 63,0 | 66,4 | 63,5 | 72,9 | 69,5 | 61,2 | 76,3 |
| Уровень занятости населения | в ‰ | | | | | | | | | | | |
| 2020г. | | 50,7 | 62,7 | 56,6 | 67,5 | 59,9 | 64,0 | 59,2 | 69,8 | 65,3 | 57,1 | 76,2 |
| 2021г. | | 51,7 | 62,4 | 57,0 | 68,0 | 61,0 | 64,0 | 59,6 | 71,6 | 65,6 | 57,1 | 76,7 |
| 2022г. | | 52,2 | 62,1 | 56,1 | 67,3 | 60,9 | 64,7 | 60,9 | 69,9 | 66,6 | 58,0 | 74,8 |
| Уровень общей безработицы | в ‰ | | | | | | | | | | | |
| 2020г. | | 10,5 | 7,4 | 9,8 | 3,8 | 5,5 | 4,0 | 6,0 | 5,6 | 5,5 | 6,3 | 4,4 |
| 2021г. | | 9,5 | 6,9 | 9,3 | 3,5 | 4,2 | 3,1 | 5,2 | 4,9 | 5,2 | 5,6 | 2,6 |
| 2022г. | | 7,4 | 6,5 | 8,7 | 2,9 | 3,4 | 2,6 | 4,2 | 4,1 | 4,2 | 5,2 | 1,9 |
| Среднемесячная начис- ленная заработная пла- та одного работника на крупных, средних и ма- лых предприятиях: | | | | | | | | | | | | |
| номинальная | рублей | | | | | | | | | | | |
| 2020г. | | 41800 | 77178 | 47172 | 85623 | 50105 | 53113 | 52430 | 102843 | 92518 | 46237 | 120641 |
| 2021г. | | 45610 | 84472 | 52216 | 93880 | 55615 | 58786 | 59098 | 112852 | 94285 | 50075 | 130738 |
| 2022г. | | 53495 | 96728 | 59413 | 103540 | 63589 | 65897 | 65864 | 121462 | 102684 | 56957 | 140602 |
| реальная | в ‰ к предыду- щему году | | | | | | | | | | | |
| 2020г. | | 102,2 | 101,8 | 102,9 | 103,8 | 103,1 | 101,9 | 105,2 | 105,0 | 101,7 | 103,7 | 110,5 |
| 2021г. | | 101,7 | 103,8 | 103,4 | 104,2 | 104,7 | 105,0 | 106,2 | 102,9 | 96,9 | 101,4 | 104,6 |
| 2022г. | | 101,7 | 103,1 | 99,2 | 98,5 | 101,5 | 100,3 | 99,5 | 95,8 | 96,8 | 99,6 | 102,0 |

| | Единицы измерения | Республика Бурятия | Республика Саха (Якутия) | Забайкальский край | Камчатский край | Приморский край | Хабаровский край | Амурская область | Магаданская область | Сахалинская область | Еврейская авт. область | Чукотский авт. округ |
|--|------------------------|--------------------|--------------------------|--------------------|-----------------|-----------------|------------------|------------------|---------------------|---------------------|------------------------|----------------------|
| Задолженность по заработной плате (на конец года) | млн. рублей | | | | | | | | | | | |
| 2020г. | | 26,7 | 17,1 | 15,4 | 10,9 | 17,8 | 8,0 | - | - | 4,9 | 0,1 | - |
| 2021г. | | 5,5 | 15,6 | 12,6 | 3,7 | 15,2 | 49,3 | - | - | 4,6 | 1,1 | - |
| 2022г. | | 1,0 | 4,3 | 0,09 | 3,2 | 34,9 | - | - | - | 174,5 | 0,4 | - |
| Валовой региональный продукт (в основных ценах) | млн. рублей | | | | | | | | | | | |
| 2019г. | | 285491 | 1227680 | 369477 | 279338 | 1069331 | 805216 | 395617 | 214415 | 1172226 | 56848 | 94995 |
| 2020г. | | 302800 | 1133688 | 422735 | 296429 | 1105673 | 856905 | 449318 | 285146 | 1001689 | 63177 | 119949 |
| 2021г. | | 342185 | 1615527 | 487423 | 337505 | 1308884 | 987187 | 530948 | 314708 | 1234355 | 78702 | 136152 |
| Валовой региональный продукт на душу населения (в основных ценах) | рублей | | | | | | | | | | | |
| 2019г. | | 289954 | 1266299 | 347663 | 889982 | 563015 | 610679 | 499757 | 1524002 | 2397445 | 357287 | 1900851 |
| 2020г. | | 307198 | 1160397 | 400093 | 949054 | 585987 | 654933 | 571691 | 2042710 | 2057115 | 401374 | 2403410 |
| 2021г. | | 347738 | 1636734 | 464887 | 1081102 | 699778 | 759344 | 683168 | 2273882 | 2545593 | 507212 | 2734863 |
| Индекс физического объема валового регионального продукта (в сопоставимых ценах) | в % к предыдущему году | | | | | | | | | | | |
| 2019г. | | 104,1 | 104,0 | 102,4 | 99,9 | 105,0 | 99,6 | 114,0 | 105,2 | 100,3 | 97,4 | 104,5 |
| 2020г. | | 100,1 | 90,7 | 104,5 | 99,8 | 98,5 | 100,4 | 101,5 | 105,0 | 98,1 | 101,5 | 100,9 |
| 2021г. | | 104,5 | 116,0 | 105,4 | 107,5 | 107,2 | 104,1 | 107,5 | 106,1 | 97,5 | 104,3 | 106,1 |
| Индекс промышленного производства производства ¹⁾ | в % к предыдущему году | | | | | | | | | | | |
| 2020г. | | 113,2 | 95,3 | 99,5 | 95,1 | 80,5 | 100,2 | 95,7 | 105,7 | 96,9 | 102,4 | 101,0 |
| 2021г. | | 101,8 | 114,4 | 108,5 | 112,3 | 122,2 | 110,0 | 108,9 | 106,0 | 88,6 | 96,9 | 103,6 |
| 2022г. | | 111,7 | 113,3 | 102,4 | 85,4 | 99,8 | 103,5 | 102,8 | 101,1 | 76,8 | 107,0 | 86,8 |
| Индекс физического объема продукции сельского хозяйства в хозяйствах всех категорий, всего | в % | | | | | | | | | | | |
| 2020г. | | 101,1 | 99,1 | 99,1 | 101,0 | 102,5 | 105,4 | 104,0 | 103,9 | 106,6 | 119,2 | 85,8 |
| 2021г. | | 102,6 | 99,3 | 95,8 | 104,0 | 117,6 | 97,6 | 111,2 | 94,1 | 100,4 | 101,2 | 98,4 |
| 2022г. | | 99,5 | 101,4 | 97,8 | 99,9 | 116,1 | 90,5 | 123,5 | 107,7 | 102,0 | 117,4 | 106,0 |
| продукция растениеводства | в % | | | | | | | | | | | |
| 2020г. | | 102,5 | 96,6 | 103,5 | 98,9 | 95,0 | 110,8 | 108,0 | 103,4 | 100,4 | 130,7 | 100,1 |
| 2021г. | | 102,1 | 94,5 | 88,7 | 105,6 | 109,9 | 108,2 | 115,6 | 97,0 | 97,1 | 104,1 | 95,4 |
| 2022г. | | 95,9 | 107,1 | 103,0 | 99,4 | 110,9 | 92,5 | 134,0 | 113,5 | 104,6 | 121,9 | 103,3 |
| продукция животноводства | в % | | | | | | | | | | | |
| 2020г. | | 100,4 | 100,2 | 97,5 | 102,7 | 118,2 | 100,2 | 96,4 | 104,5 | 115,1 | 93,9 | 81,5 |
| 2021г. | | 102,9 | 101,5 | 98,4 | 102,8 | 132,5 | 85,9 | 100,7 | 90,4 | 104,6 | 92,4 | 99,4 |
| 2022г. | | 101,4 | 99,1 | 96,0 | 100,3 | 126,2 | 87,8 | 91,0 | 97,6 | 98,5 | 101,0 | 107,0 |

¹⁾ Индекс промышленного производства исчисляется по видам экономической деятельности «Добыча полезных ископаемых», «Обрабатывающие производства», «Обеспечение электрической энергией, газом и паром; кондиционирование воздуха», «Водоснабжение; водоотведение, организация сбора и утилизации отходов, деятельности по ликвидации загрязнений»

| | Единицы измерения | Республика Бурятия | Республика Саха (Якутия) | Забайкальский край | Камчатский край | Приморский край | Хабаровский край | Амурская область | Магаданская область | Сахалинская область | Еврейская авт. область | Чукотский авт. округ |
|--|--------------------------------|--------------------|--------------------------|--------------------|-----------------|-----------------|------------------|------------------|---------------------|---------------------|------------------------|----------------------|
| Валовые сборы основных сельскохозяйственных культур в хозяйствах всех категорий | | | | | | | | | | | | |
| зерновые и зернобобовые культуры (в весе после доработки) | тыс. тонн | | | | | | | | | | | |
| 2020г. | | 89,4 | 9,1 | 110,6 | 0,0 | 381,5 | 16,7 | 418,3 | - | - | 8,8 | - |
| 2021г. | | 122,3 | 9,3 | 162,0 | 0,1 | 520,6 | 16,4 | 426,0 | - | - | 7,0 | - |
| 2022г. | | 116,7 | 10,1 | 171,7 | 0,3 | 641,4 | 16,4 | 446,8 | - | - | 9,5 | - |
| соя (в весе после доработки) | тыс. тонн | | | | | | | | | | | |
| 2020г. | | - | - | - | - | 377,0 | 35,6 | 978,6 | - | - | 59,0 | - |
| 2021г. | | - | - | - | - | 405,6 | 42,1 | 1138,5 | - | - | 83,4 | - |
| 2022г. | | - | - | 0,0 | - | 522,6 | 50,0 | 1560,2 | - | - | 134,9 | - |
| картофель | тыс. тонн | | | | | | | | | | | |
| 2020г. | | 117,4 | 71,2 | 140,6 | 39,7 | 192,2 | 84,9 | 148,9 | 7,7 | 65,2 | 34,6 | 0,1 |
| 2021г. ¹⁾ | | 104,4 | 69,1 | 102,4 | 39,2 | 179,2 | 81,1 | 141,8 | 7,1 | 60,7 | 29,6 | 0,1 |
| 2022г. | | 102,6 | 73,5 | 92,7 | 41,1 | 207,6 | 77,0 | 194,3 | 7,7 | 65,1 | 27,1 | 0,1 |
| овощи | тыс. тонн | | | | | | | | | | | |
| 2020г. | | 38,1 | 26,4 | 24,6 | 13,6 | 92,2 | 36,8 | 39,7 | 4,4 | 40,5 | 9,3 | 0,3 |
| 2021г. ¹⁾ | | 36,3 | 24,4 | 18,8 | 14,0 | 97,6 | 46,0 | 34,6 | 3,9 | 37,4 | 9,0 | 0,3 |
| 2022г. | | 37,6 | 26,4 | 17,7 | 13,1 | 96,9 | 40,9 | 49,7 | 4,5 | 40,7 | 8,0 | 0,3 |
| Производство продуктов животноводства в хозяйствах всех категорий | | | | | | | | | | | | |
| скот и птица на убой (в живом весе) | тыс. тонн | | | | | | | | | | | |
| 2020г. | | 63,2 | 37,0 | 86,8 | 9,7 | 33,8 | 14,6 | 52,7 | 0,8 | 15,5 | 2,1 | 1,0 |
| 2021г. | | 69,7 | 37,6 | 84,8 | 9,6 | 55,6 | 11,3 | 54,7 | 0,5 | 16,1 | 1,7 | 0,9 |
| 2022г. | | 70,5 | 38,8 | 81,1 | 9,4 | 104,9 | 9,5 | 49,5 | 0,5 | 15,1 | 1,8 | 1,1 |
| молоко | тыс. тонн | | | | | | | | | | | |
| 2020г. | | 110,2 | 162,3 | 328,4 | 22,8 | 125,2 | 23,5 | 137,2 | 6,3 | 48,3 | 9,4 | 0,0 |
| 2021г. | | 100,0 | 158,3 | 325,3 | 22,7 | 137,6 | 23,0 | 140,9 | 6,3 | 52,8 | 9,5 | 0,0 |
| 2022г. | | 91,5 | 157,6 | 316,1 | 23,2 | 133,0 | 23,7 | 143,4 | 6,1 | 56,6 | 9,6 | 0,0 |
| яйца | млн. штук | | | | | | | | | | | |
| 2020г. | | 94,6 | 134,0 | 56,4 | 59,8 | 272,9 | 332,8 | 195,1 | 29,0 | 142,4 | 12,8 | 5,6 |
| 2021г. | | 94,3 | 160,0 | 51,3 | 57,0 | 275,0 | 336,6 | 198,1 | 30,5 | 140,9 | 12,7 | 3,8 |
| 2022г. | | 93,3 | 155,0 | 51,0 | 67,5 | 279,2 | 302,9 | 201,7 | 29,0 | 132,1 | 12,9 | 7,5 |
| Объем работ, выполненных по виду деятельности «строительство» | млн. рублей | | | | | | | | | | | |
| 2020г. | | 28434,7 | 114877,7 | 44526,9 | 24033,1 | 106000,1 | 101782,8 | 266353,3 | 26967,3 | 82040,7 | 11580,4 | 8240,4 |
| 2021г. | | 25867,1 | 116827,8 | 45338,6 | 29261,8 | 102534,6 | 115705,0 | 264594,2 | 22841,9 | 92358,8 | 13599,1 | 11994,0 |
| 2022г. | | 62049,5 | 203571,5 | 63405,4 | 40189,6 | 145469,4 | 122320,5 | 268243,9 | 25302,9 | 110184,2 | 16113,3 | 9879,4 |
| Индекс физического объема работ, выполненных по виду деятельности «строительство» (в сопоставимых ценах) | в % (разах) к предыдущему году | | | | | | | | | | | |
| 2020г. | | 100,0 | 57,7 | 131,2 | 101,1 | 94,7 | 113,9 | 101,8 | 116,1 | 96,0 | 105,4 | 80,3 |
| 2021г. | | 95,7 | 96,7 | 92,5 | 112,2 | 83,4 | 110,4 | 89,1 | 76,4 | 107,0 | 112,1 | 129,5 |
| 2022г. | | 177,7 | 131,3 | 119,8 | 109,2 | 110,3 | 90,4 | 98,2 | 93,8 | 106,7 | 108,3 | 73,1 |

¹⁾ За 2021 г. валовые сборы картофеля и овощей в ряде регионов пересчитаны с учётом итогов СХМП-2021

| | Единицы измерения | Республика Бурятия | Республика Саха (Якутия) | Забайкальский край | Камчатский край | Приморский край | Хабаровский край | Амурская область | Магаданская область | Сахалинская область | Еврейская авт. область | Чукотский авт. округ |
|--|-------------------------|--------------------|--------------------------|--------------------|-----------------|-----------------|------------------|------------------|---------------------|---------------------|------------------------|----------------------|
| Ввод в действие жилых домов | тыс. кв.м общей площади | | | | | | | | | | | |
| 2020г. | | 275,8 | 530,0 | 180,4 | 68,1 | 650,4 | 229,3 | 156,1 | 9,0 | 439,8 | 14,1 | 1,7 |
| 2021г. | | 279,3 | 578,1 | 204,5 | 60,1 | 885,3 | 334,3 | 226,3 | 10,7 | 503,2 | 30,0 | 3,0 |
| 2022г. | | 291,8 | 583,9 | 283,2 | 67,4 | 1043,9 | 374,1 | 378,6 | 11,5 | 504,1 | 25,3 | 3,5 |
| Темп роста ввода в действие жилых домов | в % к предыдущему году | | | | | | | | | | | |
| 2020г. | | 102,8 | 94,3 | 83,2 | 152,3 | 116,3 | 77,8 | 76,2 | 121,1 | 132,7 | 60,5 | 132,3 |
| 2021г. | | 101,3 | 109,1 | 113,3 | 88,2 | 136,1 | 145,8 | 144,9 | 119,2 | 114,4 | 211,7 | 182,2 |
| 2022г. | | 104,4 | 101,0 | 138,5 | 112,2 | 117,9 | 111,9 | 167,3 | 107,8 | 100,2 | 84,4 | 116,5 |
| Оборот розничной торговли | млн. рублей | | | | | | | | | | | |
| 2020г. | | 196888 | 244909 | 174064 | 63203 | 434689 | 363656 | 192740 | 34314 | 164969 | 26454 | 10835 |
| 2021г. | | 219049 | 275165 | 197447 | 74239 | 493150 | 398186 | 214997 | 40597 | 176915 | 29734 | 11374 |
| 2022г. | | 241760 | 316354 | 228305 | 86784 | 587609 | 429470 | 245630 | 45851 | 194984 | 32449 | 13527 |
| Индекс физического объема оборота розничной торговли (в сопоставимых ценах) | в % к предыдущему году | | | | | | | | | | | |
| 2020г. | | 99,3 | 96,2 | 96,1 | 98,8 | 94,3 | 100,1 | 99,3 | 97,3 | 98,5 | 95,0 | 101,2 |
| 2021г. | | 102,7 | 106,6 | 104,8 | 110,1 | 106,0 | 102,5 | 103,8 | 109,9 | 101,3 | 104,3 | 102,6 |
| 2022г. | | 94,4 | 101,2 | 99,5 | 100,9 | 101,2 | 96,2 | 99,7 | 100,1 | 96,5 | 95,6 | 113,3 |
| Оборот оптовой торговли | млн. рублей | | | | | | | | | | | |
| 2020г. | | 93092 | 139879 | 87426 | 110683 | 1162835 | 592079 | 166431 | 100511 | 148359 | 10199 | 18439 |
| 2021г. | | 117693 | 182452 | 103565 | 147240 | 1314562 | 705052 | 195189 | 131818 | 157400 | 11165 | 18566 |
| 2022г. | | 134022 | 267650 | 128433 | 161566 | 1405178 | 677311 | 226803 | 141146 | 185467 | 13431 | 23312 |
| Индекс физического объема оборота оптовой торговли (в сопоставимых ценах) | в % к предыдущему году | | | | | | | | | | | |
| 2020г. | | 93,0 | 106,0 | 87,3 | 114,5 | 105,9 | 83,6 | 105,2 | 86,8 | 101,0 | 88,1 | 94,4 |
| 2021г. | | 119,4 | 117,2 | 106,8 | 129,1 | 102,7 | 100,6 | 121,1 | 116,4 | 92,9 | 90,8 | 90,3 |
| 2022г. | | 100,8 | 134,4 | 110,9 | 103,9 | 102,8 | 82,8 | 109,6 | 96,1 | 102,5 | 103,7 | 119,7 |
| Объем платных услуг населению | млн. рублей | | | | | | | | | | | |
| 2020г. | | 43891,1 | 75608,7 | 46798,8 | 29179,5 | 134955,5 | 119471,9 | 47363,6 | 14955,7 | 49485,9 | 8640,1 | 4198,9 |
| 2021г. | | 47933,7 | 92164,6 | 54677,5 | 31172,2 | 166598,7 | 150288,8 | 51099,2 | 14574,9 | 54325,9 | 9806,9 | 4408,6 |
| 2022г. | | 54177,3 | 97516,4 | 61828,0 | 31603,1 | 188705,1 | 149595,8 | 54677,4 | 14962,5 | 55410,6 | 10502,3 | 4504,1 |
| Индекс физического объема платных услуг населению (в сопоставимых ценах) | в % к предыдущему году | | | | | | | | | | | |
| 2020г. | | 90,9 | 76,4 | 90,6 | 90,1 | 80,1 | 79,0 | 93,0 | 88,2 | 86,0 | 91,9 | 79,2 |
| 2021г. | | 104,8 | 113,2 | 111,9 | 105,4 | 117,9 | 119,8 | 103,8 | 94,6 | 106,2 | 108,6 | 99,1 |
| 2022г. | | 103,7 | 98,4 | 104,5 | 98,3 | 105,0 | 93,7 | 100,6 | 96,9 | 96,5 | 99,3 | 102,6 |
| Кредиторская задолженность крупных и средних предприятий и организаций ¹⁾ | млн. рублей | | | | | | | | | | | |
| 2020г. | | 88437 | 180839 | 65956 | 73113 | 630532 | 316633 | 363304 | 48119 | 216551 | 7264 | 23301 |
| 2021г. | | 83257 | 192727 | 88713 | 92492 | 860494 | 351488 | 359176 | 63629 | 286297 | 8224 | 24090 |
| 2022г. | | 96938 | 266570 | 109715 | 101552 | 1223221 | 388553 | 322521 | 83867 | 316158 | 8043 | 39576 |
| Дебиторская задолженность крупных и средних предприятий и организаций ¹⁾ | млн. рублей | | | | | | | | | | | |

¹⁾ По данным статистической отчетности, на конец года

| | Единицы измерения | Республика Бурятия | Республика Саха (Якутия) | Забайкальский край | Камчатский край | Приморский край | Хабаровский край | Амурская область | Магаданская область | Сахалинская область | Еврейская авт. область | Чукотский авт. округ |
|---|-------------------|--------------------|--------------------------|--------------------|-----------------|-----------------|------------------|------------------|---------------------|---------------------|------------------------|----------------------|
| 2020г. | | 60900 | 196259 | 77082 | 83040 | 517456 | 294049 | 243589 | 127790 | 141819 | 4406 | 32932 |
| 2021г. | | 74539 | 242916 | 90873 | 103841 | 737442 | 395064 | 313413 | 149554 | 189645 | 6570 | 45050 |
| 2022г. | | 149051 | 337315 | 97401 | 108948 | 913175 | 455750 | 282656 | 175789 | 366967 | 6188 | 64400 |
| Индекс потребительских цен на товары и услуги (декабрь к декабрю предыдущего года) | в % | | | | | | | | | | | |
| 2020г. | | 106,0 | 104,0 | 105,3 | 103,3 | 105,0 | 104,9 | 107,2 | 105,0 | 105,0 | 106,1 | 101,9 |
| 2021г. | | 109,4 | 106,2 | 109,4 | 106,7 | 107,4 | 106,2 | 106,3 | 108,6 | 106,2 | 108,5 | 105,8 |
| 2022г. | | 112,6 | 112,3 | 113,0 | 112,2 | 111,3 | 110,8 | 112,3 | 111,4 | 112,1 | 113,0 | 105,7 |
| Индекс цен производителей промышленных товаров (декабрь к декабрю предыдущего года) | в % | | | | | | | | | | | |
| 2020г. | | 102,8 | 118,8 | 105,3 | 107,0 | 107,9 | 103,1 | 128,0 | 106,2 | 99,8 | 117,7 | 115,6 |
| 2021г. | | 106,2 | 113,5 | 106,6 | 107,4 | 108,6 | 114,7 | 100,3 | 98,5 | 104,3 | 148,7 | 114,6 |
| 2022г. | | 104,2 | 92,1 | 101,1 | 121,1 | 116,1 | 90,9 | 92,1 | 96,9 | 104,5 | 102,2 | 108,0 |

СТАТИСТИЧЕСКИЕ ИЗДАНИЯ АМУРСТАТА в 2023 году

Официальные статистические издания

Доклад «Социально-экономическое положение Амурской области»
Амурская область в цифрах
Амурский статистический ежегодник

Статистические сборники

Основные фонды и их использование в экономике области
Производство и использование валового регионального продукта Амурской области
Демографический ежегодник Амурской области
Транспорт и связь Амурской области
Аспекты развития индустрии туризма в Амурской области
Инвестиционная деятельность организаций Амурской области
Строительная деятельность Амурской области
Здравоохранение и медицинское обслуживание в Амурской области
Состояние жилищно-коммунальной сферы Амурской области
Труд и занятость в Амурской области
Торговля в Амурской области
Тенденции развития промышленности в Амурской области
Основные показатели промышленного производства Амурской области
Малый бизнес в Амурской области
Рынок платных услуг населению Амурской области
Реализация сельскохозяйственной продукции в хозяйствах всех категорий
Наличие техники в сельскохозяйственных организациях Амурской области
Продукция сельского хозяйства Амурской области
О потреблении основных продуктов питания населением Амурской области
Посевные площади сельскохозяйственных культур под урожай 2023 года
Посевные площади, валовые сборы и урожайность сельскохозяйственных культур по категориям хозяйств Амурской области за 2022 год
Поголовье скота в Амурской области
Сведения о текущих затратах на охрану окружающей среды по муниципальным образованиям Амурской области
Объекты инфраструктуры муниципальных образований Амурской области
Цены в Амурской области
Цены на рынке жилья Амурской области
Финансы в Амурской области
Списки организаций Амурской области

**СТАТИСТИЧЕСКИЕ ИЗДАНИЯ АМУРСТАТА
в 2024 году**

Официальные статистические издания

Доклад «Социально-экономическое положение Амурской области»
Амурская область в цифрах
Статистический ежегодник

Статистические сборники

Основные фонды и их использование в экономике области
Производство и использование валового регионального продукта Амурской области
Демографический ежегодник Амурской области
Амурская область в зеркале демографии: нацпроекты и степень их влияния
Миграционные процессы в Амурской области - статистическая оценка
Женщины и дети в Амурской области
Уровень и качество жизни населения Амурской области в свете реализации национальных проектов
Транспорт и связь Амурской области
Аспекты развития индустрии туризма в Амурской области
Строительная деятельность Амурской области
Инвестиционная деятельность организаций Амурской области
Здравоохранение и медицинское обслуживание в Амурской области
Отдельные аспекты уровня жизни пенсионеров Амурской области
Состояние жилищно-коммунальной сферы Амурской области
Труд и занятость в Амурской области
Оплата труда в Амурской области
Дошкольные учреждения Амурской области
Использование информационно-коммуникационных технологий в Амурской области
Научная и инновационная деятельность организаций Амурской области
Торговля в Амурской области
Основные показатели промышленного производства Амурской области
Состояние и тенденции развития малого предпринимательства в Амурской области
Рынок платных услуг населению Амурской области
Реализация сельскохозяйственной продукции в хозяйствах всех категорий
Наличие техники в сельскохозяйственных организациях Амурской области
Продукция сельского хозяйства Амурской области
Сельское хозяйство Амурской области
Поголовье скота в Амурской области
Посевные площади, валовые сборы и урожайность сельскохозяйственных культур по категориям хозяйств Амурской области
Экологическая ситуация в Амурской области
Сведения о текущих затратах на охрану окружающей среды по муниципальным образованиям Амурской области
Демография предприятий и организаций Амурской области
Цены в Амурской области
Финансы в Амурской области
Списки организаций Амурской области

АМУРСКИЙ СТАТИСТИЧЕСКИЙ ЕЖЕГОДНИК •2023

ОФИЦИАЛЬНОЕ СТАТИСТИЧЕСКОЕ ИЗДАНИЕ

Ответственные за выпуск:

И.К. Ремехова
Н.В. Помалюк
Л.Д. Котенко
О.В. Бабаева
Г.В. Проценко
Т.Н. Черныш

Тел.: (84162) 598-620
598-682

Подписано в печать _____
Формат 20,5 x 29,5

**РАСПРОСТРАНЕНИЕ
ОФИЦИАЛЬНОЙ СТАТИСТИЧЕСКОЙ
ИНФОРМАЦИИ**

**г.Благовещенск, ул.Кузнечная, 23
598-682, 598-620**

E-mail: 28@rosstat.gov.ru

<http://28.rosstat.gov.ru>

ВКОНТАКТЕ <https://vk.com/vkamurstat>

<https://ok.ru/group/70000001309097>