

ФЕДЕРАЛЬНАЯ СЛУЖБА ГОСУДАРСТВЕННОЙ СТАТИСТИКИ
ТЕРРИТОРИАЛЬНЫЙ ОРГАН ФЕДЕРАЛЬНОЙ СЛУЖБЫ
ГОСУДАРСТВЕННОЙ СТАТИСТИКИ ПО АМУРСКОЙ ОБЛАСТИ
(АМУРСТАТ)

ДЕМОГРАФИЧЕСКИЙ ЕЖЕГОДНИК
АМУРСКОЙ ОБЛАСТИ

по каталогу № 3.8

Благовещенск 2018

УДК 311 (571.61)

ББК 60.7-05

Д31

Редакционная коллегия:

М.А. Рябчинская, Н.А. Левченко, О.И. Царькова

Д31 Демографический ежегодник Амурской области:

Стат.сб./Амурстат - Благовещенск, 2018. – 182с.

Сборник содержит статистические данные об административно-территориальном делении, изменении численности и возрастно-половом составе населения, его размещении по городам и районам области, о рождаемости и смертности, брачности и разводимости, миграции. Сведения о родившихся представлены по возрасту матери, ее брачному состоянию, данные об умерших - по полу, возрасту, причинам смерти.

Для работников органов управления, демографов, экономистов, научных работников, преподавательского состава, аспирантов, студентов.

УДК 331 (571.61)

ББК 60.7-05

©Амурстат, 2018

E-mail: P28_mail@gks.ru

<http://amurstat.gks.ru>

СОДЕРЖАНИЕ

1. АДМИНИСТРАТИВНО-ТЕРРИТОРИАЛЬНОЕ ДЕЛЕНИЕ, ЧИСЛЕННОСТЬ И СОСТАВ НАСЕЛЕНИЯ	5
1.1. Административно-территориальное деление Амурской области на 1 января 2018 года.....	6
1.2. Численность постоянного населения Амурской области на начало года.....	7
1.3. Оценка численности постоянного населения Амурской области на 1 января 2018 года по городским округам и муниципальным районам	8
1.4. Численность постоянного населения на начало года по городским округам и муниципальным районам.....	9
1.5. Распределение постоянного населения Амурской области по полу.....	10
1.6. Распределение постоянного населения по основным возрастным группам по городским округам и муниципальным районам Амурской области на 1 января 2017 года	12
1.7. Возрастно-половая структура населения на начало 2018 года (диаграмма).....	13
2.1. Родившиеся, умершие и естественный прирост населения	15
2.2. Родившиеся, умершие и естественный прирост населения по городским округам и муниципальным районам.....	19
3. БРАКИ И РАЗВОДЫ.....	67
3.1. Браки и разводы	67
3.2. Общие коэффициенты брачности и разводимости.....	68
3.3. Браки и разводы	71
3.4. Браки, разводы и общие коэффициенты брачности и разводимости по городским округам и муниципальным районам	72
4. РОЖДАЕМОСТЬ.....	116
4.1. Родившиеся живыми по возрасту матери.....	117
4.2. Родившиеся живыми у женщин, не состоявших в зарегистрированном браке, по возрасту матери	120
5. СМЕРТНОСТЬ.....	123
5.1. Число умерших по полу и возрасту	124

5.2. Умершие по основным классам причин смерти	127
5.3. Смертность по основным классам причин смерти на 100 000 населения.....	130
5.4. Умершие по основным классам причин смерти по городским округам и муниципальным районам.....	133
5.5 Младенческая смертность.....	149
5.6. Коэффициенты младенческой смертности (число умерших в возрасте до 1 года на 1000 родившихся)	150
5.7. Младенческая смертность по городским округам и муниципальным районам	151
6. МИГРАЦИЯ	166
6.1. Общие итоги миграции населения Амурской области.....	167
6.2. Международная миграция	171
6.3. Прибывшие в городские округа и муниципальные районы Амурской области в 2017 году.....	174
6.4. Выбывшие из городских округов и муниципальных районов Амурской области в 2017 году.....	175
6.5. Внутривоссоединительная миграция городских округов и муниципальных районов области в 2017 году.....	176
6.6. Состав мигрантов по полу и возрасту в 2017 году Внешняя для области миграция	179

1. АДМИНИСТРАТИВНО-ТЕРРИТОРИАЛЬНОЕ ДЕЛЕНИЕ, ЧИСЛЕННОСТЬ И СОСТАВ НАСЕЛЕНИЯ

В составе Амурской области находятся 8 городов областного подчинения, 2 города районного подчинения, 15 поселков городского типа и 20 районов.

Сведения об административно-территориальном делении основаны на официальных материалах, поступивших от органов власти Амурской области.

Данные о численности и составе населения приведены: для 1979г. - по переписи на 17 января, 1989 г. - по переписи на 12 января, для 1990-2005 г. – текущие оценки по состоянию на 1 января, пересчитанные от итогов Всероссийской переписи населения 2002 года, оценка численности на 1 января 2014 года произведена от итогов переписи 2010 года.

Сборник содержит сведения о постоянном населении. К **постоянному населению** относятся лица, постоянно проживающие на данной территории, включая временно отсутствовавших на момент переписи.

Сведения о численности населения по полу и возрастным группам приводятся по постоянному населению.

Городское и сельское население. К городскому населению относятся лица, проживающие в городских поселениях, к сельскому - проживающие в сельской местности. Городскими поселениями считаются населенные пункты, утвержденные законодательными актами в качестве городов и поселков городского типа. Все остальные населенные пункты считаются сельскими.

Естественный прирост населения равен разности чисел родившихся и умерших по данным годовых разработок данных о естественном движении населения.

Миграционный прирост рассчитывается как разность чисел прибывших и выбывших. Принимаемые в текущих расчетах численности населения миграционные приросты отличаются от отчетных данных вследствие поправок на недоучет некоторой части случаев перемены места жительства.

Общий прирост населения представляет собой алгебраическую сумму естественного прироста и миграционного прироста.

Общий, естественный и миграционный приросты могут быть отрицательными.

В таблицах, кроме данных о численности населения, отсутствуют сведения по ЗАТО.

**1.1. Административно-территориальное деление
Амурской области на 1 января 2018 года**

	Города областного подчинения	Города районного подчинения	Поселки городского типа	Сельсоветы	Сельские населенные пункты	Плотность населения, чел/км ²
городские округа:						
г. Благовещенск	1	-	-	-	6	717,9
г. Белогорск	1	-	-	-	1	491,9
г. Зея	1	-	-	-	-	576,0
г. Райчихинск	1	-	-	-	3	90,4
г. Свободный	1	-	-	-	-	238,8
г. Тында	1	-	-	-	-	266,0
г. Шимановск	1	-	-	-	-	373,5
г. Циолковский	1	-	-	-	-	-
п.г.т. Прогресс	-	-	2	-	1	68,7
муниципальные районы:						
Архаринский	-	-	1	15	48	1,0
Белогорский	-	-	-	13	36	6,8
Благовещенский	-	-	-	11	27	8,8
Бурейский	-	-	3	8	19	2,9
Завитгинский	-	1	-	9	24	4,4
Зейский	-	-	-	21	31	0,2
Ивановский	-	-	-	15	33	9,0
Константиновский	-	-	-	14	16	6,9
Магдагачинский	-	-	3	8	18	1,4
Мазановский	-	-	-	15	40	0,5
Михайловский	-	-	-	11	29	4,5
Октябрьский	-	-	-	15	35	5,4
Ромненский	-	-	-	10	29	0,8
Свободненский	-	-	-	15	41	1,9
Селемджинский	-	-	3	7	11	0,2
Серьшевский	-	-	1	15	47	6,4
Сковородинский	-	1	2	6	30	1,3
Тамбовский	-	-	-	13	27	8,5
Тындинский	-	-	-	20	24	0,2
Шимановский	-	-	-	12	25	0,4
Всего по области	8	2	15	242	601	2,2

1.2. Численность постоянного населения Амурской области на начало года

Годы	Все население тыс. человек	в том числе:		Доля (%) в населении	
		городское	сельское	городского	сельского
1970	792,9	489,2	303,7	61,7	38,3
1971	802,9	499,3	303,6	62,2	37,8
1972	817,2	510,5	306,7	62,5	37,5
1973	829,1	523,0	603,1	63,1	36,9
1974	834,1	532,4	301,7	63,8	36,2
1975	850,0	545,2	304,8	64,1	35,9
1976	878,1	565,4	312,7	64,4	35,6
1977	900,4	584,8	315,6	64,9	35,1
1978	921,5	598,7	322,8	65,0	35,0
1979	936,3	607,7	328,6	64,9	35,1
1980	647,2	612,7	334,5	64,7	35,3
1981	955,7	622,7	333,0	65,2	34,8
1982	970,5	637,5	333,0	65,7	34,3
1983	983,2	649,6	333,6	66,1	33,9
1984	994,5	659,3	335,2	66,3	33,7
1985	1003,3	667,8	335,5	66,6	33,4
1986	1012,9	677,5	335,4	66,9	33,1
1987	1026,6	689,5	337,1	67,2	32,8
1988	1038,9	701,1	337,8	67,5	32,5
1989	1049,9	713,5	336,4	68,0	32,0
1990	1055,3	721,5	333,8	68,4	31,6
1991	1054,3	722,5	331,8	68,5	31,5
1992	1048,6	701,9	346,7	66,9	33,1
1993	1029,5	683,8	345,7	66,4	33,6
1994	1018,4	673,6	344,8	66,1	33,9
1995	995,0	668,9	326,1	67,2	32,8
1996	986,4	653,4	333,0	66,2	33,8
1997	975,0	641,7	333,3	65,8	34,2
1998	962,0	635,6	326,4	66,1	33,9
1999	949,5	629,6	319,9	66,3	33,7
2000	935,6	621,8	313,8	66,5	33,5
2001	923,1	615,0	308,1	66,6	33,4
2002	911,4	600,8	310,6	65,9	34,1
2003	901,0	594,0	307,0	65,9	34,1
2004	894,5	590,2	304,3	66,0	34,0
2005	887,6	585,8	301,8	66,0	34,0
2006	881,1	578,9	302,2	65,7	34,3
2007	874,6	573,6	301,0	65,6	34,4
2008	869,6	569,5	300,1	65,5	34,5
2009	864,5	565,3	299,2	65,4	34,6

Годы	Все население тыс. человек	в том числе:		Доля (%) в населении	
		городское	сельское	городского	сельского
2010	860,7	561,0	299,7	65,2	34,8
2011	827,8	552,9	274,9	66,8	33,2
2012	821,6	550,6	271,0	67,0	33,0
2013	816,9	548,1	268,8	67,1	32,9
2014	811,3	544,4	266,9	67,1	32,9
2015	809,9	544,8	265,1	67,3	32,7
2016	805,7	542,2	263,5	67,3	32,7
2017	801,8	539,5	262,3	67,3	32,7
2018	798,4	537,9	260,5	67,4	32,6

1.3. Оценка численности постоянного населения Амурской области на 1 января 2018 года по городским округам и муниципальным районам

	Все население	в том числе:		Доля (%) в населении:	
		городское	сельское	городского	сельского
Амурская область	798,4	537,9	260,5	67,4	32,6
городские округа:					
г. Благовещенск	230,4	225,1	5,3	97,7	2,3
г. Белогорск	66,7	66,2	0,5	99,3	0,7
г. Зея	23,3	23,3	-	100,0	-
г. Райчихинск	20,1	17,4	2,7	86,7	13,3
г. Свободный	53,7	53,7	-	100,0	-
г. Тында	33,1	33,1	-	100,0	-
г. Шимановск	18,6	18,6	-	100,0	-
г. Циолковский	6,5	6,5	-	100,0	-
п.г.т. Прогресс	11,8	11,8	0,0	100,0	0,0
муниципальные районы:					
Архаринский	14,5	8,7	5,8	60,0	40,0
Белогорский	17,6	-	17,6	-	100,0
Благовещенский	26,8	-	26,8	-	100,0
Бурейский	20,3	15,5	4,8	76,2	23,8
Завитинский	14,4	10,7	3,7	74,6	25,4
Зейский	14,6	-	14,6	-	100,0
Ивановский	23,9	-	23,9	-	100,0
Константиновский	12,5	-	12,5	-	100,0
Магдагачинский	20,2	13,7	6,5	67,9	32,1
Мазановский	13,2	-	13,2	-	100,0

	Все население	в том числе:		Доля (%) в населении:	
		городское	сельское	городского	сельского
Михайловский	13,7	-	13,7	-	100,0
Октябрьский	18,3	-	18,3	-	100,0
Ромненский	8,1	-	8,1	-	100,0
Свободненский	14,2	-	14,2	-	100,0
Селемджинский	10,3	6,7	3,6	64,8	35,2
Серышевский	24,5	9,8	14,7	40,0	60,0
Сковородинский	27,0	17,1	9,9	63,4	36,6
Тамбовский	21,5	-	21,5	-	100,0
Тындинский	13,4	-	13,4	-	100,0
Шимановский	5,2	-	5,2	-	100,0

1.4. Численность постоянного населения на начало года по городским округам и муниципальным районам

	тыс. человек							
	1990	2000	2005	2010	2015	2016	2017	2018
Амурская область	1055,3	998,3	887,6	860,7	809,9	805,7	801,8	798,4
городские округа:								
г. Благовещенск	210,2	224,0	221,0	211,6	229,6	229,7	229,8	230,4
г. Белогорск	73,8	74,6	67,9	67,8	67,7	67,3	66,9	66,7
г. Зея	32,5	31,1	27,4	26,7	24,0	23,7	23,5	23,3
г. Райчихинск	48,2	47,4	41,3	23,8	20,6	20,5	20,3	20,1
г. Свободный	80,3	71,1	62,4	58,7	55,2	54,5	54,2	53,7
г. Тында	63,7	46,5	39,5	37,6	33,8	33,4	33,2	33,1
г. Шимановск	27,3	25,3	22,1	21,6	18,9	18,8	18,7	18,6
г. Циолковский	-	7,1	5,1	5,4	6,2	6,3	6,5	6,5
п.г.т. Прогресс	-	-1	-	15,7	12,3	12,2	12,0	11,8
муниципальные районы:								
Архаринский	27,1	24,5	19,9	18,3	15,5	15,2	14,8	14,5
Белогорский	29,3	27,7	23,3	22,7	18,4	18,1	17,9	17,6
Благовещенский	18,5	19,7	19,5	19,2	23,3	24,6	26,0	26,8
Бурейский	29,7	29,9	28,2	28,4	21,8	21,3	20,7	20,3
Завитинский	30,2	27,1	19,1	17,9	14,8	14,7	14,5	14,4
Зейский	39,6	22,2	20,3	19,9	15,7	15,4	15,1	14,6

	1990	2000	2005	2010	2015	2016	2017	2018
Ивановский	33,2	33,4	29,8	30,6	24,4	24,1	23,9	23,9
Константиновский	16,9	16,3	14,7	14,7	12,6	12,5	12,5	12,5
Магдагачинский	34,1	31,1	25,1	23,4	20,5	20,5	20,3	20,2
Мазановский	20,5	18,7	15,3	15,0	13,6	13,5	13,4	13,2
Михайловский	21,4	19,4	16,4	16,4	14,2	14,0	13,9	13,7
Октябрьский	23,4	24,0	22,6	23,1	18,7	18,4	18,3	18,3
Ромненский	15,4	13,3	11,1	10,4	8,6	8,4	8,3	8,1
Свободненский	17,0	16,4	14,2	13,3	14,8	14,6	14,3	14,2
Селемджинский	20,4	15,0	11,4	11,1	10,7	10,6	10,4	10,3
Серышевский	36,6	34,5	28,4	27,9	24,5	24,5	24,5	24,5
Сковородинский	43,0	39,3	33,1	31,4	27,8	27,6	27,3	27,0
Тамбовский	25,8	25,1	25,0	25,4	21,9	21,8	21,6	21,5
Тындинский	28,7	25,6	16,4	15,8	14,2	14,0	13,7	13,4
Шимановский	8,5	8,0	7,1	6,9	5,6	5,5	5,3	5,2

1.5. Распределение постоянного населения Амурской области по полу

	Постоянное население на начало года, тыс. человек	в том числе:		Доля (%) в населении		Женщин на 1000 мужчин
		мужчины	женщины	мужчины	женщины	
1973	840840	421630	419210	50,1	49,9	994
1974	849467	425461	424006	50,0	50,0	997
1975	869101	435195	433906	50,0	50,0	997
1976	900896	451205	449691	50,0	50,0	997
1977	926496	464148	462348	50,0	50,0	996
1978	950986	476762	474134	50,1	49,9	994
1979	936451	472861	463590	50,5	49,5	980
1980	947160	476761	470399	50,3	49,7	987
1981	955747	479128	476619	50,1	49,9	995
1982	970477	483906	486571	49,9	50,1	1006
1983	983205	488123	495082	49,6	50,4	1014
1984	994545	493407	501138	49,6	50,4	1016
1985	1003276	497119	506157	49,5	50,5	1018
1986	1012857	501792	511065	49,5	50,5	1018
1987	1026636	509434	517202	49,6	50,4	1015
1988	1038944	517142	521802	49,8	50,2	1009
1989	1050245	524570	525675	49,9	50,1	1002
1990	1055337	525299	530038	49,8	50,2	1009
1991	1054267	523254	531013	49,6	50,4	1015
1992	1048649	518915	529734	49,5	50,5	1021

	Постоянное население на начало года, тыс. человек	в том числе:		Доля (%) в населении		Женщин на 1000 мужчин
		мужчины	женщины	мужчины	женщины	
1993	1029516	508793	520723	49,4	50,6	1023
1994	1018407	502385	516022	49,3	50,7	1027
1995	995012	489339	505673	49,2	50,8	1033
1996	986417	484599	501818	49,1	50,9	1036
1997	974942	478200	496742	49,0	51,0	1039
1998	962023	470827	491196	48,9	51,1	1043
1999	949526	463344	486182	48,8	51,2	1049
2000	935607	455209	480398	48,7	51,3	1055
2001	923055	447670	475385	48,5	51,5	1062
2002	911381	440616	470765	48,3	51,7	1068
2003	901044	434443	466601	48,2	51,8	1074
2004	894485	430200	464285	48,1	51,9	1079
2005	887599	425678	461921	48,0	52,0	1085
2006	881091	421620	459471	47,9	52,1	1090
2007	874613	417787	456826	47,8	52,2	1093
2008	869617	414947	454670	47,7	52,3	1096
2009	864458	411748	452710	47,6	52,4	1099
2010	860686	409365	451321	47,6	52,4	1102
2011	828660	392975	435685	47,4	52,6	1109
2012	821573	389051	432522	47,4	52,6	1112
2013	816910	386600	430310	47,3	52,7	1113
2014	811274	383622	427652	47,3	52,7	1115
2015	809873	384145	425728	47,4	52,6	1108
2016	805689	381390	424299	47,3	52,7	1113
2017	801752	379244	422508	47,3	52,7	1114
2018	798424	377853	420571	47,3	52,7	1113

1.6. Распределение постоянного населения по основным возрастным группам по городским округам и муниципальным районам Амурской области на 1 января 2017 года

	Численность населения, человек	в том числе по основным возрастным группам			Доля (%) возрастных групп в населении		
		мужчины и женщины 0-15 лет	мужчины 16-59 лет и женщины 16-54	мужчины 60 лет и старше и женщины 55 лет и старше	мужчины и женщины 0-15 лет	мужчины 16-59 лет и женщины 16-54	мужчины 60 и старше и женщины 55 и старше
Всего	801,8	162,6	457,8	181,4	20,3	57,1	22,6
городские округа:							
г. Благовещенск	229,8	40,3	142,8	46,7	17,5	62,2	20,3
г. Белогорск	66,9	12,9	39,0	15,0	19,2	58,3	22,5
г. Зея	23,5	4,6	12,6	6,3	19,6	53,8	26,6
г. Райчихинск	20,3	4,2	10,5	5,6	20,9	51,8	27,3
г. Свободный	54,2	10,3	30,2	13,7	19,1	55,7	25,2
г. Тында	33,2	6,6	19,5	7,1	19,8	58,7	21,5
г. Шимановск	18,7	4,0	9,9	4,8	21,5	53,1	25,4
п.г.т. Прогресс	12,0	2,4	6,0	3,6	20,4	49,8	29,8
муниципальные районы:							
Архаринский	14,8	3,5	7,7	3,6	23,6	51,7	24,7
Белогорский	18,0	3,8	10,2	4,0	21,0	56,8	22,2
Благовещенский	26,0	5,3	14,9	5,8	20,2	57,6	22,2
Бурейский	20,7	4,8	10,7	5,2	23,2	51,7	25,1
Завитинский	14,5	3,3	7,5	3,7	22,5	51,6	25,9
Зейский	15,1	3,3	8,1	3,7	21,9	53,5	24,6
Ивановский	23,9	5,1	13,2	5,6	21,3	55,4	23,3
Константиновский	12,5	3,2	6,4	2,9	25,6	50,9	23,5
Магдагачинский	20,3	4,7	10,7	4,9	23,2	52,8	24,0
Мазановский	13,4	2,7	7,5	3,2	20,5	55,9	23,6
Михайловский	14,0	3,3	7,3	3,4	23,4	52,1	24,5
Октябрьский	18,3	3,8	10,7	3,8	20,9	58,3	20,8
Ромненский	8,3	1,8	4,1	2,4	21,7	49,7	28,6
Свободненский	14,3	3,5	7,7	3,1	24,4	53,6	22,0
Селемджинский	10,4	2,3	5,8	2,3	23,9	55,2	20,9
Серышевский	24,5	5,9	13,5	5,1	23,6	55,6	20,8
Сковородинский	27,3	6,2	15,5	5,6	22,6	56,9	20,5
Гамбовский	21,6	4,9	11,4	5,3	22,5	52,8	24,7
Тындинский	13,7	2,9	7,9	2,9	21,0	57,8	21,2
Шимановский	5,4	1,2	2,9	1,3	22,1	53,2	24,7

1.7. Возрастно-половая структура населения на начало 2018 года (диаграмма)

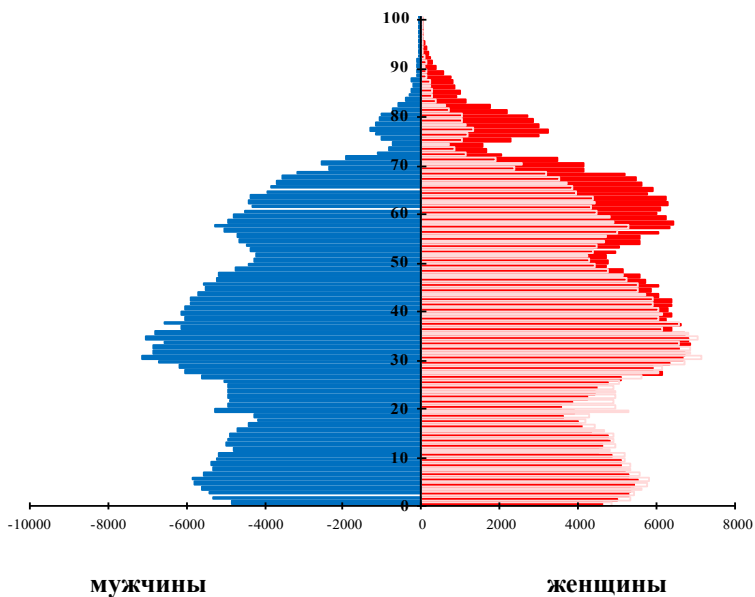

2. ОБЩИЕ ПОКАЗАТЕЛИ ВОСПРОИЗВОДСТВА НАСЕЛЕНИЯ

В разделе представлены наиболее употребительные обобщенные характеристики изменения численности и возрастно-полового состава населения в результате рождения и смерти.

Сведения о рождениях и смертях основаны на ежегодной статистической разработке данных, содержащихся в актах гражданского состояния о рождении и смерти, составляемых органами ЗАГС. В число родившихся включены только родившиеся живыми.

Общие коэффициенты рождаемости и смертности рассчитываются как отношение соответственно числа родившихся живыми и числа умерших в течение календарного года к среднегодовой численности наличного населения.

Среднегодовая численность населения равна средней арифметической из численностей населения на начало данного и начало следующего года.

Коэффициент естественного прироста получен как разность общих коэффициентов рождаемости и смертности.

Общие коэффициенты естественного движения применяются преимущественно для оценки изменения численности населения под влиянием рождаемости и смертности. Демографическая ситуация на данной территории и ее изменения изучаются с помощью системы специальных показателей, поскольку общие коэффициенты естественного движения существенно зависят от состава населения по возрасту и полу, сформировавшегося под влиянием прошлых колебаний в числах родившихся и умерших. На возрастно-половую структуру населения может влиять также миграция.

2.1. Родившиеся, умершие и естественный прирост населения

Годы	Всего человек				на 1000 населения			Число умерших в возрасте до 1 года на 1000 родившихся
	родившихся	умерших	в т.ч. в возрасте до 1 года	естественный прирост	родившихся	умерших	естественный прирост	
ВСЕ НАСЕЛЕНИЕ								
1965	12502	4894	395	7608	16,3	6,4	9,9	31,6
1966	12341	4782	361	7559	15,8	6,1	9,7	29,6
1967	12355	5226	359	7129	15,8	6,7	9,1	29,1
1968	12578	5285	375	7293	15,8	6,6	9,2	29,8
1969	13825	5859	409	7966	17,9	7,4	10,5	28,1
1970	14350	6058	434	8292	17,8	7,5	10,3	30,5
1971	15256	6142	380	9114	18,9	7,5	11,4	24,9
1972	16244	6602	460	9642	19,7	8,0	11,7	28,3
1973	16054	6627	466	9427	19,3	7,9	11,4	29,0
1974	16319	6785	485	9534	19,3	8,1	11,2	29,5
1975	17053	7358	509	9695	19,8	8,7	11,1	30,3
1976	18801	7413	465	11388	21,1	8,3	12,8	24,7
1977	19337	7643	594	11694	21,2	8,3	12,9	30,7
1978	18691	8133	519	10558	20,1	8,7	11,4	27,8
1979	18904	8481	469	10423	20,0	9,0	11,0	24,8
1980	18735	9261	605	9474	19,5	9,6	9,9	32,2
1981	19094	8536	432	10558	19,5	8,7	10,8	22,8
1982	21159	8978	545	12181	21,2	9,0	12,2	26,5
1983	20879	9194	430	11685	20,6	9,1	11,5	20,5
1984	20892	9664	511	11228	20,4	9,4	11,0	24,5
1985	18862	9165	416	9697	18,2	8,8	9,4	21,4
1986	20773	7918	445	12855	19,8	7,6	12,2	23,1
1987	20541	8066	422	12475	19,4	7,6	11,8	20,5
1988	19383	8555	405	10828	18,1	8,0	10,1	20,6
1989	17671	8569	311	9102	16,6	8,1	8,5	17,0
1990	17087	9051	343	8036	16,2	8,6	7,6	19,9
1991	15026	9492	293	5534	14,3	9,0	5,3	19,1
1992	12880	10513	280	2367	12,4	10,1	2,3	21,1
1993	10944	12759	244	-1815	10,7	12,5	-1,8	21,7
1994	11112	13381	242	-2269	11,0	13,3	-2,3	21,8
1995	10533	12431	250	-1898	10,6	12,5	-1,9	23,6
1996	10171	12712	245	-2541	10,4	13,0	-2,6	24,0
1997	9617	12089	268	-2472	9,9	12,5	-2,6	27,6
1998	9931	11641	246	-1710	10,4	12,2	-1,8	24,9
1999	9312	12612	270	-3300	9,9	13,4	-3,5	28,8
2000	9433	13532	224	-4099	10,2	14,6	-4,4	23,8
2001	9995	13973	232	-3978	10,9	15,2	-4,3	23,2
2002	10468	14574	198	-4106	11,6	16,1	-4,5	18,9
2003	11097	14871	189	-3774	12,4	16,6	-4,2	17,2
2004	11020	15288	188	-4268	12,4	17,2	-4,8	17,0
2005	10659	14959	201	-4300	12,1	16,9	-4,8	18,7
2006	10391	13635	182	-3244	11,8	15,5	-3,7	17,4
2007	10956	12479	177	-1523	12,6	14,3	-1,7	16,3

Годы	Всего человек				на 1000 населения			Число умерших в возрасте до 1 года на 1000 родившихся
	родившихся	умерших	в т.ч. в возрасте до 1 года	естественный прирост	родившихся	умерших	естественный прирост	
2008	11218	13099	175	-1881	12,9	15,1	-2,2	15,7
2009	11397	12629	148	-1232	13,2	14,6	-1,4	13,0
2010	11479	12740	147	-1261	13,8	15,3	-1,5	12,8
2011	11211	12211	121	-1000	13,6	14,8	-1,2	10,7
2012	11740	12080	161	-340	14,3	14,7	-0,4	13,8
2013	11453	11320	119	133	14,1	13,9	0,2	10,3
2014	11094	11230	101	-136	13,7	13,9	-0,2	9,1
2015	10778	11194	83	-416	13,3	13,9	-0,6	7,7
2016	10350	11017	53	-667	12,9	13,7	-0,8	5,1
2017	9459	10683	48	-1224	11,8	13,4	-1,6	4,9
ГОРОДСКОЕ НАСЕЛЕНИЕ								
1965	7063	3028	232	4035	15,2	6,5	8,7	32,9
1966	6890	2871	197	4019	14,7	6,1	8,6	28,5
1967	7255	3186	205	4069	15,4	6,8	8,6	28,3
1968	7142	3292	230	3850	15,0	6,9	8,1	32,2
1969	7749	3609	238	4140	16,0	7,4	8,6	31,3
1970	8505	3660	251	4845	17,1	7,4	9,7	30,3
1971	8914	3714	202	5200	17,6	7,4	10,2	22,7
1972	9444	4123	256	5321	18,3	8,0	10,3	27,1
1973	9281	4050	264	5231	17,7	7,7	10,0	28,4
1974	9592	4211	241	5381	17,8	7,8	10,0	25,1
1975	9854	4522	271	5332	17,7	8,1	9,6	27,7
1976	11224	4572	245	6652	19,5	7,9	11,6	21,8
1977	12022	4697	291	7325	20,3	7,9	12,4	24,2
1978	11259	5096	289	6163	18,6	8,4	10,2	25,7
1979	11329	5355	251	5974	18,5	8,8	9,7	22,2
1980	11212	6064	315	5148	18,1	9,8	8,3	28,0
1981	11376	5516	230	5860	18,0	8,7	9,3	20,3
1982	12963	5791	275	7172	20,1	9,0	11,1	21,9
1983	13128	6020	217	7108	20,0	9,2	10,8	16,6
1984	12996	6235	243	6761	19,6	9,4	10,2	18,6
1985	10651	6033	217	4618	15,8	9,0	6,8	19,5
1986	13276	5249	238	8027	19,4	7,7	11,7	21,4
1987	13326	5416	235	7910	19,1	7,8	11,3	17,6
1988	12499	5724	222	6775	17,6	8,1	9,5	17,6
1989	11353	5737	174	5616	15,8	8,0	7,8	15,1
1990	10805	6142	201	4663	15,0	8,5	6,5	18,6
1991	9618	6425	169	3193	13,3	8,9	4,4	17,3
1992	8146	6925	174	1221	11,7	9,9	1,8	20,8
1993	6866	8532	136	-1666	10,1	12,5	-2,4	19,4
1994	7150	8939	131	-1789	10,7	13,3	-2,6	18,4
1995	6800	8362	151	-1562	10,2	12,5	-2,3	22,1
1996	6488	8448	145	-1960	10,0	13,0	-3,0	22,3
1997	6162	7745	150	-1583	9,6	12,1	-2,5	24,2
1998	6328	7540	160	-1212	10,0	11,9	-1,9	25,4
1999	5800	8295	179	-2495	9,3	13,3	-4,0	30,5

Годы	Всего человек				на 1000 населения			Число умерших в возрасте до 1 года на 1000 родившихся
	родившихся	умерших	в т.ч. в возрасте до 1 года	естественный прирост	родившихся	умерших	естественный прирост	
2000	6044	8821	139	-2777	9,8	14,3	-4,5	23,2
2001	6345	9249	126	-2904	10,4	15,1	-4,7	19,9
2002	6654	9398	111	-2744	11,1	15,7	-4,6	16,7
2003	7025	9578	119	-2553	11,9	16,2	-4,3	17,1
2004	6978	9754	118	-2776	11,9	16,6	-4,7	16,9
2005	6893	9534	125	-2641	11,8	16,4	-4,6	18,1
2006	6487	8708	112	-2221	11,3	15,1	-3,8	17,1
2007	6835	7854	104	-1019	12,0	13,7	-1,7	15,3
2008	7045	8327	103	-1282	12,4	14,7	-2,3	14,7
2009	7175	8002	80	-809	12,7	14,2	-1,5	11,2
2010	7239	7987	87	-748	13,0	14,4	-1,4	12,0
2011	7099	7731	70	-632	12,9	14,0	-1,1	9,8
2012	7546	7701	98	-155	13,7	14,0	-0,3	13,1
2013	7195	7236	69	-41	13,2	13,2	-	9,5
2014	6922	7277	62	-355	12,7	13,4	-0,7	8,9
2015	7274	7238	52	36	13,4	13,3	0,1	7,2
2016	7064	7203	30	-139	13,1	13,3	-0,2	4,2
2017	6538	6926	28	-388	12,1	12,9	-0,8	4,2
СЕЛЬСКОЕ НАСЕЛЕНИЕ								
1965	5439	1866	163	3573	19,2	6,2	13,0	30,0
1966	5451	1911	164	3540	18,2	6,4	11,8	30,0
1967	5100	2040	154	3060	17,2	6,9	10,3	30,2
1968	5436	1993	145	3443	18,4	6,7	11,7	26,7
1969	6076	2250	171	3826	20,2	7,5	12,7	23,6
1970	5845	2398	183	3447	19,2	7,9	11,3	30,9
1971	6342	2428	178	3914	20,8	7,9	12,9	28,1
1972	6800	2479	204	4321	22,2	8,1	14,1	30,0
1973	6773	2577	202	4196	22,3	8,5	13,8	29,8
1974	6727	2574	241	4153	22,1	8,5	13,6	35,8
1975	7199	2836	238	4363	23,3	9,2	14,1	33,8
1976	7577	2841	220	4736	24,1	9,0	15,1	29,0
1977	7315	2946	303	4369	22,9	9,2	13,7	41,4
1978	7432	3037	230	4395	22,8	9,3	13,5	30,9
1979	7575	3126	218	4449	22,8	9,4	13,4	28,8
1980	7523	3197	290	4326	22,4	9,5	12,9	38,5
1981	7718	3020	202	4698	23,0	9,0	14,0	26,4
1982	8196	3187	270	5009	24,4	9,5	14,9	33,5
1983	7751	3174	213	4577	23,0	9,4	13,6	27,0
1984	7896	3429	268	4467	23,3	10,1	13,2	34,2
1985	8211	3132	199	5079	24,2	9,2	15,0	24,6
1986	7497	1558	207	4828	22,0	7,8	14,2	25,8
1987	7215	2650	187	4565	21,1	7,7	13,4	25,7
1988	6884	2831	183	4053	20,1	8,3	11,8	26,2
1989	6318	2832	137	3486	18,5	8,3	10,2	21,2
1990	6282	2909	142	3373	18,9	8,7	10,2	22,6
1991	5408	3067	124	2341	16,4	9,3	7,1	22,3

Годы	Всего человек				на 1000 населения			Число умерших в возрасте до 1 года на 1000 родившихся
	родившихся	умерших	в т.ч. в возрасте до 1 года	естественный прирост	родившихся	умерших	естественный прирост	
1992	4734	3588	106	1146	13,8	10,5	3,3	21,6
1993	4078	4227	108	-149	11,9	12,3	-0,4	25,5
1994	3962	4442	111	-480	11,8	13,2	-1,4	27,8
1995	3733	4069	99	-336	11,5	12,6	-1,1	26,3
1996	3683	4264	100	-581	11,2	12,9	-1,7	26,9
1997	3455	4344	118	-889	10,5	13,2	-2,7	33,6
1998	3603	4101	86	-498	11,2	12,7	-1,5	24,1
1999	3512	4317	91	-805	11,1	13,6	-2,5	25,8
2000	3389	4711	85	-1322	10,9	15,2	-4,3	25,0
2001	3650	4724	106	-1074	11,9	15,5	-3,6	29,0
2002	3814	5176	87	-1362	12,4	16,8	-4,4	22,8
2003	4072	5293	70	-1221	13,3	17,3	-4,0	17,3
2004	4042	5334	70	-1492	13,3	18,3	-5,0	17,3
2005	3766	5425	76	-1659	12,5	18,0	-5,5	20,0
2006	3904	4927	70	-1023	12,9	16,3	-3,4	18,1
2007	4121	4625	73	-504	13,7	15,4	-1,7	17,8
2008	4173	4772	72	-599	13,9	15,9	-2,0	17,3
2009	4222	4627	68	-405	14,1	15,5	-1,4	16,1
2010	4240	4753	60	-513	15,4	17,3	-1,9	14,1
2011	4112	4480	51	-368	15,1	16,4	-1,3	12,3
2012	4194	4379	63	-185	15,6	16,2	-0,6	15,1
2013	4258	4084	50	174	15,9	15,3	0,6	11,8
2014	4172	3953	39	219	15,7	14,9	0,8	9,3
2015	3504	3956	31	-452	13,3	15,0	-1,7	8,4
2016	3286	3814	23	-528	12,5	14,5	-2,0	6,8
2017	2921	3757	20	-836	11,2	14,4	-3,2	6,7

2.2. Родившиеся, умершие и естественный прирост населения по городским округам и муниципальным районам

	Всего человек			На 1000 населения		
	родившихся	умерших	естественный прирост	родившихся	умерших	естественный прирост
Все население						
Амурская область						
1990	17087	9051	8036	16,2	8,6	7,6
1995	10533	12431	-1898	10,6	12,5	-1,9
1997	9617	12089	-2472	9,9	12,5	-2,6
1998	9931	11641	-1710	10,4	12,2	-1,8
1999	9312	12612	-3300	9,9	13,4	-3,5
2000	9433	13532	-4099	10,2	14,6	-4,4
2001	9995	13973	-3978	10,9	15,2	-4,3
2002	10468	14574	-4106	11,6	16,1	-4,5
2003	11097	14871	-3774	12,4	16,6	-4,2
2004	11020	15288	-4268	12,4	17,2	-4,8
2005	10659	14959	-4300	12,1	16,9	-4,8
2006	10391	13635	-3244	11,8	15,5	-3,7
2007	10956	12479	-1523	12,6	14,3	-1,7
2008	11218	13099	-1881	12,9	15,1	-2,2
2009	11397	12629	-1232	13,2	14,6	-1,4
2010	11479	12740	-1261	13,8	15,3	-1,5
2011	11211	12211	-1000	13,6	14,8	-1,2
2012	11740	12080	-340	14,3	14,7	-0,4
2013	11453	11320	133	14,1	13,9	0,2
2014	11094	11230	-136	13,7	13,9	-0,2
2015	10778	11194	-416	13,3	13,9	-0,6
2016	10350	11017	-667	12,9	13,7	-0,8
2017	9459	10683	-1224	11,8	13,4	-1,6
городские округа:						
г. Благовещенск						
1990	3284	1606	1678	15,5	7,6	7,9
1995	2194	2532	-338	10,1	11,7	-1,6
1997	2066	2323	-257	9,4	10,6	-1,2
1998	2079	2160	-81	9,4	9,8	-0,4
1999	2097	2359	-262	9,4	10,6	-1,2
2000	2198	2489	-291	9,8	11,1	-1,3
2001	2251	2528	-277	10,1	11,3	-1,2
2002	2395	2644	-249	10,7	11,8	-1,1
2003	2493	2817	-324	11,2	12,6	-1,4

	Всего человек			На 1000 населения		
	родившихся	умерших	естественный прирост	родившихся	умерших	естественный прирост
2004	2605	2868	-263	11,7	12,9	-1,2
2005	2528	2796	-268	11,6	12,8	-1,2
2006	2419	2630	-211	11,2	12,2	-1,0
2007	2455	2256	199	11,5	10,6	0,9
2008	2579	2522	57	12,2	11,9	0,3
2009	2649	2478	171	12,5	11,7	0,8
2010	2802	2526	276	12,8	11,5	1,3
2011	2662	2488	174	12,1	11,3	0,8
2012	3047	2547	500	13,7	11,5	2,2
2013	2853	2350	503	12,7	10,5	2,2
2014	2796	2424	372	12,3	10,7	1,6
2015	3201	2382	819	13,9	10,4	3,5
2016	3114	2453	661	13,6	10,7	2,9
2017	2930	2363	567	12,7	10,3	2,4
г. Белогорск						
1990	1076	810	266	14,6	11,0	3,6
1995	727	1060	-333	10,0	14,6	-4,6
1997	694	981	-287	9,7	13,8	-4,1
1998	704	1013	-309	9,9	14,3	-4,4
1999	695	1106	-411	9,9	15,7	-5,8
2000	707	1202	-495	10,1	17,2	-7,1
2001	731	1236	-505	10,6	17,9	-7,3
2002	747	1280	-533	10,9	18,7	-7,8
2003	816	1266	-450	12,0	18,6	-6,6
2004	818	1379	-561	12,0	20,3	-8,3
2005	818	1376	-558	12,0	20,2	-8,2
2006	727	1248	-521	10,7	18,3	-7,6
2007	857	1042	-185	12,6	15,3	-2,7
2008	860	1132	-272	12,6	16,6	-4,0
2009	851	1049	-198	12,5	15,4	-2,9
2010	852	1068	-216	12,4	15,5	-3,1
2011	850	937	-87	12,4	13,7	-1,3
2012	886	974	-88	13,0	14,2	-1,2
2013	839	888	-49	12,3	13,0	-0,7
2014	814	946	-132	12,0	13,9	-1,9
2015	880	1006	-126	13,0	14,9	-1,9
2016	836	907	-71	12,5	13,5	-1,0
2017	748	884	-136	11,2	13,2	-2,0
г. Зея						
1990	442	262	180	13,6	8,1	5,5

	Всего человек			На 1000 населения		
	родившихся	умерших	естественный прирост	родившихся	умерших	естественный прирост
1995	278	398	-120	8,9	12,8	-3,9
1997	256	336	-80	8,5	11,2	-2,7
1998	279	367	-88	9,4	12,4	-3,0
1999	289	408	-119	9,9	14,0	-4,1
2000	231	387	-156	8,0	13,4	-5,4
2001	270	497	-227	9,5	17,5	-8,0
2002	261	471	-210	9,3	16,8	-7,5
2003	288	489	-201	10,4	17,7	-7,3
2004	299	473	-174	10,9	17,2	-6,3
2005	265	437	-172	9,7	16,0	-6,3
2006	249	396	-147	9,1	14,5	-5,4
2007	293	443	-150	10,8	16,4	-5,6
2008	286	409	-123	10,6	15,2	-4,6
2009	311	356	-45	11,6	13,3	-1,7
2010	282	422	-140	11,2	16,8	-5,6
2011	345	387	-42	13,9	15,6	-1,7
2012	305	404	-99	12,4	16,5	-4,1
2013	321	361	-40	13,3	14,9	-1,6
2014	293	368	-95	12,2	16,2	-4,0
2015	311	381	-70	13,0	16,0	-3,0
2016	268	386	-118	11,3	16,3	-5,0
2017	251	346	-95	10,7	14,8	-4,1
г. Райчихинск						
1990	631	529	102	13,2	11,0	2,2
1995	500	707	-207	10,8	15,2	-4,4
1997	406	699	-293	8,9	15,3	-6,4
1998	435	669	-234	9,6	14,8	-5,2
1999	395	750	-355	8,8	16,7	-7,9
2000	413	778	-365	9,4	17,7	-8,3
2001	407	881	-474	9,4	20,4	-11,0
2002	447	889	-442	10,5	21,0	-10,5
2003	504	879	-375	12,1	21,0	-8,9
2004	473	819	-346	11,4	19,8	-8,4
2005	458	943	-485	11,1	22,9	-11,8
2006	314	530	-216	12,6	21,2	-8,6
2007	313	455	-142	12,7	18,4	-5,7
2008	293	437	-144	12,1	18,0	-5,9
2009	316	440	-124	13,2	18,4	-5,2
2010	286	428	-142	13,0	19,5	-6,5
2011	323	403	-80	14,9	18,6	-3,7

	Всего человек			На 1000 населения		
	родившихся	умерших	естественный прирост	родившихся	умерших	естественный прирост
2012	328	415	-87	15,3	19,4	-4,1
2013	277	387	-110	13,1	18,3	-5,2
2014	275	396	-121	13,3	19,1	-5,8
2015	265	370	-105	12,9	18,0	-5,1
2016	279	367	-88	13,7	18,0	-4,3
2017	248	363	-115	12,3	18,0	-5,7
г. Свободный						
1990	972	757	215	12,1	9,4	2,7
1995	560	1077	-517	7,9	15,1	-7,2
1997	595	1110	-515	8,5	15,8	-7,3
1998	623	1075	-452	9,0	15,5	-6,5
1999	513	1195	-682	7,6	17,6	-10,0
2000	535	1294	-759	8,0	19,4	-11,4
2001	647	1291	-644	9,9	19,7	-9,8
2002	668	1360	-692	10,4	21,1	-10,7
2003	739	1354	-615	11,6	21,3	-9,7
2004	708	1293	-585	11,2	20,5	-9,3
2005	716	1253	-537	11,5	20,2	-8,7
2006	691	1068	-377	11,3	17,4	-6,1
2007	723	1045	-322	12,0	17,3	-5,3
2008	776	1125	-349	13,0	18,9	-5,9
2009	785	1038	-253	13,3	17,6	-4,3
2010	699	967	-268	11,9	16,4	-4,5
2011	701	1004	-303	12,0	17,3	-5,3
2012	755	958	-203	13,2	16,7	-3,5
2013	725	941	-216	12,8	16,6	-3,8
2014	686	876	-190	12,3	15,7	-3,4
2015	663	867	-204	12,1	15,8	-3,7
2016	660	891	-231	12,1	16,4	-4,3
2017	631	892	-261	11,7	16,5	-4,8
г. Тында						
1990	1080	217	863	16,8	3,4	13,4
1995	593	394	199	11,5	7,6	3,9
1997	509	327	182	10,6	6,8	3,8
1998	462	295	167	10,1	6,5	3,6
1999	361	344	17	8,3	7,9	0,4
2000	377	339	38	8,9	8,0	0,9
2001	413	417	-4	10,0	10,1	-0,1
2002	482	436	46	11,9	10,7	1,2
2003	478	474	4	12,0	11,9	0,1

	Всего человек			На 1000 населения		
	родившихся	умерших	естественный прирост	родившихся	умерших	естественный прирост
2004	455	454	1	11,5	11,4	0,1
2005	483	437	46	12,3	11,1	1,2
2006	466	433	33	12,0	11,2	0,8
2007	469	355	114	12,2	9,2	3,0
2008	501	398	103	13,2	10,5	2,7
2009	471	404	67	12,5	10,7	1,8
2010	503	394	109	14,1	11,0	3,1
2011	441	429	12	12,3	12,0	0,3
2012	507	399	108	14,4	11,4	3,0
2013	511	409	102	14,8	11,9	2,9
2014	450	361	89	13,2	10,6	2,6
2015	444	381	63	13,2	11,3	1,9
2016	397	368	29	11,9	11,0	0,9
2017	378	314	64	11,4	9,5	1,9
г. Шимановск						
1990	429	251	178	15,7	9,2	6,5
1995	246	243	3	9,9	9,7	0,2
1997	208	305	-97	8,5	12,5	-4,0
1998	216	294	-78	9,0	12,3	-3,3
1999	193	363	-170	8,2	15,4	-7,2
2000	201	377	-176	8,7	16,3	-7,6
2001	239	407	-138	10,5	17,9	-7,4
2002	264	413	-149	11,8	18,4	-6,6
2003	266	426	-160	12,0	19,2	-7,2
2004	289	433	-144	13,0	19,5	-6,5
2005	254	399	-145	11,5	18,0	-6,5
2006	230	396	-166	10,4	17,9	-7,5
2007	259	378	-119	11,8	17,2	-5,4
2008	268	373	-105	12,3	17,1	-4,8
2009	241	200	-103	11,1	15,9	-4,8
2010	257	346	-89	12,9	17,4	-4,5
2011	248	311	-63	12,6	15,8	-3,2
2012	269	322	-53	13,8	16,5	-2,7
2013	280	315	-35	14,5	16,4	-1,9
2014	226	282	-56	11,9	14,8	-2,9
2015	272	308	-36	14,4	16,3	-1,9
2016	236	311	-75	12,6	16,6	-4,0
2017	201	309	-108	10,8	16,5	-5,7

	Всего человек			На 1000 населения		
	родившихся	умерших	естественный прирост	родившихся	умерших	естественный прирост
п.г.т. Прогресс *						
2006	159	327	-168	10,0	20,5	-10,5
2007	173	295	-122	10,9	18,5	-7,6
2008	169	318	-149	10,7	20,1	-9,4
2009	184	255	-71	11,7	16,2	-4,5
2010	184	290	-106	13,8	21,8	-8,0
2011	152	309	-157	11,5	23,5	-12,0
2012	172	275	-103	13,3	21,2	-7,9
2013	162	248	-86	12,8	19,5	-6,7
2014	172	244	-72	13,8	19,6	-5,8
2015	149	242	-93	12,2	19,8	-7,6
2016	144	245	-101	11,9	20,3	-8,4
2017	124	254	-130	10,4	21,3	-10,9
муниципальные районы:						
Архаринский						
1990	440	260	180	16,3	9,7	6,6
1995	259	305	-46	10,3	12,2	-1,9
1997	211	306	-95	8,8	12,8	-4,0
1998	254	319	-65	10,8	13,6	-2,8
1999	231	314	-83	10,1	13,7	-3,6
2000	220	365	-145	9,9	16,4	-6,5
2001	249	386	-137	11,5	17,8	-6,3
2002	245	429	-184	11,6	20,3	-8,7
2003	239	418	-179	11,6	20,3	-8,7
2004	257	424	-167	12,8	21,1	-8,3
2005	212	434	-222	10,8	22,1	-11,3
2006	229	361	-132	11,9	18,8	-6,9
2007	246	334	-88	13,0	17,7	-4,7
2008	250	370	-120	13,4	19,9	-6,5
2009	255	346	-91	13,8	18,8	-5,0
2010	242	364	-122	14,0	21,1	-7,1
2011	276	363	-87	16,3	21,5	-5,2
2012	241	317	-76	14,6	19,2	-4,6
2013	218	295	-77	13,5	18,3	-4,8
2014	243	265	-22	15,5	16,9	-1,4
2015	231	326	-95	15,1	21,2	-6,1

* с 1 января 2006 года п.г.т. Прогресс наделен статусом городского округа и выделен из состава г. Райчихинска

	Всего человек			На 1000 населения		
	родившихся	умерших	естественный прирост	родившихся	умерших	естественный прирост
2016	186	290	-104	12,4	19,3	-6,9
2017	161	262	-101	11,0	17,8	-6,8
Белогорский						
1990	546	235	311	18,7	8,1	10,6
1995	345	329	16	12,5	11,9	0,6
1997	314	306	8	11,8	11,5	0,3
1998	330	313	17	12,7	12,1	0,6
1999	307	309	-2	12,1	12,2	-0,1
2000	308	365	-57	12,4	14,7	-2,3
2001	279	331	-52	11,5	13,6	-2,1
2002	321	332	-11	13,4	13,9	-0,5
2003	322	377	-55	13,6	16,0	-2,4
2004	292	386	-94	12,5	16,5	-4,0
2005	281	410	-129	12,1	17,6	-5,5
2006	317	390	-73	13,7	16,8	-3,1
2007	317	340	-23	13,8	14,8	-1,0
2008	311	341	-30	13,6	14,9	-1,3
2009	329	345	-16	14,5	15,2	-0,7
2010	348	312	36	17,3	15,5	1,8
2011	305	292	13	15,5	14,9	0,6
2012	272	293	-21	14,2	15,3	-1,1
2013	310	298	12	16,5	15,8	0,7
2014	247	285	-38	13,3	15,4	-2,1
2015	231	291	-60	12,7	16,0	-3,3
2016	230	258	-28	12,8	14,3	-1,5
2017	178	268	-90	10,0	15,1	-5,1
Благовещенский						
1990	278	171	107	14,9	9,2	5,7
1995	225	222	3	12,4	12,2	0,2
1997	184	287	-103	10,1	15,7	-5,6
1998	193	246	-53	10,5	13,4	-2,9
1999	216	270	-54	11,8	14,7	-2,9
2000	190	250	-60	10,3	13,5	-3,2
2001	211	293	-82	11,3	15,7	-4,4
2002	231	276	-45	12,3	14,7	-2,4
2003	276	288	-12	14,6	15,2	-0,6
2004	258	345	-87	13,3	17,8	-4,5
2005	262	338	-76	13,1	17,0	-3,9
2006	236	275	-39	12,9	15,0	-2,1
2007	235	265	-30	12,7	14,3	-1,6

	Всего человек			На 1000 населения		
	родившихся	умерших	естественный прирост	родившихся	умерших	естественный прирост
2008	223	265	-42	11,9	14,1	-2,2
2009	267	219	48	14,0	11,5	2,5
2010	275	253	22	14,1	13,0	1,1
2011	303	280	23	15,2	14,0	1,2
2012	280	270	10	13,6	13,2	0,4
2013	340	239	101	16,0	11,2	4,8
2014	345	263	82	15,3	11,7	3,6
2015	337	280	57	14,1	11,7	2,4
2016	340	301	39	13,4	11,9	1,5
2017	304	290	14	11,5	11,0	0,5
Бурейский						
1990	533	326	207	17,9	10,9	7,0
1995	312	393	-81	10,6	13,3	-2,7
1997	273	417	-144	9,4	14,3	-4,9
1998	288	347	-59	10,0	12,0	-2,0
1999	268	391	-123	9,3	13,6	-4,3
2000	281	483	-202	9,9	17,0	-7,1
2001	289	461	-172	10,2	16,2	-6,0
2002	382	513	-131	13,5	18,2	-4,7
2003	346	505	-159	12,2	17,8	-5,6
2004	341	491	-150	12,1	17,4	-5,3
2005	316	502	-186	11,2	17,7	-6,5
2006	319	440	-121	11,2	15,4	-4,2
2007	322	437	-115	11,3	15,3	-4,0
2008	401	434	-33	14,0	15,2	-1,2
2009	379	435	-56	13,3	15,3	-2,0
2010	361	409	-48	15,0	17,0	-2,0
2011	383	397	-14	16,2	16,8	-0,6
2012	370	397	-27	16,0	17,2	-1,2
2013	335	331	4	14,9	14,7	0,2
2014	329	376	-47	15,0	17,1	-2,1
2015	276	372	-96	12,8	17,3	-4,5
2016	298	375	-77	14,2	17,9	-3,7
2017	241	339	-98	11,7	16,5	-4,8
Завитинский						
1990	461	234	227	15,3	7,8	7,5
1995	307	326	-19	11,3	12,0	-0,7
1997	296	316	-20	11,6	12,4	-0,8
1998	308	314	-6	12,7	12,9	-0,2
1999	251	341	-90	10,9	14,8	-3,9

	Всего человек			На 1000 населения		
	родившихся	умерших	естественный прирост	родившихся	умерших	естественный прирост
2000	257	377	-120	11,7	17,1	-5,4
2001	217	377	-160	10,2	17,7	-7,5
2002	236	341	-105	11,6	16,7	-5,1
2003	216	360	-144	11,0	18,4	-7,4
2004	233	403	-170	12,1	21,0	-8,9
2005	245	396	-151	12,9	20,8	-7,9
2006	229	367	-138	12,1	19,5	-7,4
2007	238	309	-71	12,8	16,6	-3,8
2008	266	352	-86	14,6	19,3	-4,7
2009	254	335	-81	14,1	18,6	-4,5
2010	244	320	-76	15,2	20,0	-4,8
2011	221	281	-60	14,0	17,9	-3,9
2012	236	282	-46	15,3	18,3	-3,0
2013	231	290	-59	15,2	19,1	-3,9
2014	199	294	-95	13,4	19,7	-6,3
2015	175	263	-88	11,9	17,8	-5,9
2016	169	262	-93	11,6	18,0	-6,4
2017	163	235	-72	11,3	16,3	-5,0
Зейский						
1990	612	265	347	17,5	7,6	9,9
1995	268	329	-61	11,0	13,5	-2,5
1997	219	295	-76	9,6	12,9	-3,3
1998	253	330	-77	11,4	14,9	-3,5
1999	233	353	-120	10,8	16,4	-5,6
2000	228	375	-147	10,8	17,7	-6,9
2001	252	401	-149	12,0	19,1	-7,1
2002	240	410	-170	11,5	19,7	-8,2
2003	272	362	-90	13,1	17,5	-4,4
2004	243	372	-129	11,9	18,2	-6,3
2005	253	383	-130	12,4	18,8	-6,4
2006	228	348	-120	11,2	17,1	-5,9
2007	267	285	-18	13,2	14,1	-0,9
2008	240	319	-79	11,9	15,8	-3,9
2009	273	317	-44	13,7	15,9	-2,2
2010	261	284	-23	15,5	16,8	-1,3
2011	213	317	-104	12,8	19,0	-6,2
2012	255	283	-28	15,4	17,1	-1,7
2013	256	268	-12	15,7	16,4	-0,7
2014	225	252	-27	14,1	15,8	-1,7
2015	182	244	-62	11,7	15,7	-4,0

	Всего человек			На 1000 населения		
	родившихся	умерших	естественный прирост	родившихся	умерших	естественный прирост
2016	152	243	-91	10,0	16,0	-6,0
2017	135	215	-80	9,1	14,5	-5,4
Ивановский						
1990	575	290	285	17,3	8,7	8,6
1995	381	382	-1	12,0	12,1	-0,1
1997	362	380	-18	11,6	12,2	-0,6
1998	324	374	-50	10,5	12,1	-1,6
1999	326	425	-99	10,6	13,8	-3,2
2000	320	486	-166	10,6	16,1	-5,5
2001	337	417	-80	11,3	14,0	-2,7
2002	359	393	-34	12,2	13,3	-1,1
2003	385	441	-56	13,1	14,9	-1,8
2004	407	506	-99	13,7	17,1	-3,4
2005	385	477	-92	12,9	16,0	-3,1
2006	395	448	-53	13,1	14,8	-1,7
2007	402	405	-3	13,2	13,3	-0,1
2008	410	397	13	13,4	13,0	0,4
2009	413	480	-67	13,5	15,7	-2,2
2010	426	438	-12	16,1	16,5	-0,4
2011	367	402	-35	14,0	15,4	-1,4
2012	423	427	-4	16,5	16,7	-0,2
2013	436	382	54	17,4	15,2	2,2
2014	471	373	98	19,2	15,2	4,0
2015	383	365	18	15,8	15,0	0,8
2016	341	341	-	14,2	14,2	-
2017	324	318	6	13,6	13,3	0,3
Константиновский						
1990	328	121	207	19,2	7,1	12,1
1995	220	198	22	13,5	12,2	1,3
1997	193	193	-	12,1	12,1	0,0
1998	182	157	25	11,5	9,9	1,6
1999	200	170	30	12,9	11,0	1,9
2000	186	185	1	12,2	12,1	0,1
2001	176	187	-11	11,7	12,5	-0,8
2002	202	247	-45	13,6	16,7	-3,1
2003	224	219	5	15,2	14,9	0,3
2004	222	230	-8	15,1	15,7	-0,6
2005	208	233	-25	14,1	15,8	-1,7
2006	207	193	14	14,0	13,1	0,9
2007	234	201	33	15,9	13,6	2,3

	Всего человек			На 1000 населения		
	родившихся	умерших	естественный прирост	родившихся	умерших	естественный прирост
2008	252	214	38	17,1	14,5	2,6
2009	246	218	28	16,8	14,8	2,0
2010	221	208	13	17,0	16,0	1,0
2011	272	196	76	21,1	15,2	5,9
2012	231	188	43	18,1	14,7	3,4
2013	228	187	41	17,9	14,7	3,2
2014	249	222	27	19,7	17,5	2,2
2015	192	168	24	15,3	13,4	1,9
2016	187	189	-2	14,9	15,1	-0,2
2017	169	163	6	13,6	13,1	0,5

	Всего человек			На 1000 населения		
	родившихся	умерших	естественный прирост	родившихся	умерших	естественный прирост
Магдагачинский						
1990	483	403	80	14,3	11,9	2,4
1995	317	478	-161	10,0	15,1	-5,1
1997	310	454	-144	10,0	14,7	-4,7
1998	345	429	-84	11,5	14,3	-2,8
1999	286	484	-198	9,9	16,8	-6,9
2000	295	529	-234	10,5	18,8	-8,3
2001	330	530	-200	12,1	19,4	-7,3
2002	321	572	-251	12,1	21,6	-9,5
2003	353	545	-192	13,6	21,0	-7,4
2004	333	598	-265	13,1	23,5	-10,4
2005	334	560	-226	13,4	22,4	-9,0
2006	332	539	-207	13,5	21,9	-8,4
2007	336	512	-176	13,8	21,1	-7,3
2008	329	532	-203	13,8	22,3	-8,5
2009	353	478	-125	15,0	20,3	-5,3
2010	342	438	-96	15,0	19,2	-4,2
2011	344	410	-66	15,5	18,4	-2,9
2012	300	392	-92	13,8	18,1	-4,3
2013	349	413	-64	16,5	19,5	-3,0
2014	296	379	-83	14,3	18,3	-4,0
2015	289	325	-36	14,1	15,9	-1,8
2016	275	348	-73	13,5	17,1	-3,6
2017	241	309	-68	11,9	15,2	-3,3
Мазановский						
1990	359	201	158	17,4	9,7	7,7
1995	222	258	-36	11,6	13,5	-1,9
1997	201	261	-60	11,2	14,5	-3,3
1998	198	244	-46	11,3	13,9	-2,6
1999	193	263	-70	11,4	15,5	-4,1
2000	173	236	-63	10,5	14,3	-3,8
2001	195	280	-85	12,0	17,3	-5,3
2002	191	288	-97	11,9	18,0	-6,1
2003	173	302	-129	11,0	19,2	-8,2
2004	181	319	-138	11,7	20,7	-9,0
2005	193	297	-104	12,7	19,5	-6,8
2006	180	259	-79	11,9	17,1	-5,2
2007	193	244	-51	12,8	16,1	-3,3
2008	190	286	-96	12,6	19,0	-6,4
2009	189	254	-65	12,6	17,0	-4,4

	Всего человек			На 1000 населения		
	родившихся	умерших	естественный прирост	родившихся	умерших	естественный прирост
2010	204	255	-51	13,7	17,1	-3,4
2011	191	223	-32	13,1	15,3	-2,2
2012	207	248	-41	14,5	17,4	-2,9
2013	202	255	-53	14,5	18,3	-3,8
2014	203	203	-	14,8	14,8	-
2015	169	204	-35	12,5	15,0	-2,5
2016	173	179	-6	12,9	13,3	-0,4
2017	132	217	-85	9,9	16,3	-6,4
Михайловский						
1990	391	197	194	18,3	9,2	9,1
1995	224	233	-9	11,3	11,8	-0,5
1997	194	281	-87	10,2	14,8	-4,6
1998	197	248	-51	10,6	13,4	-2,8
1999	214	247	-33	11,8	13,6	-1,8
2000	230	291	-61	13,0	16,4	-3,4
2001	212	269	-57	12,3	15,6	-3,3
2002	183	321	-138	10,7	18,8	-8,1
2003	228	250	-22	13,6	14,9	-1,3
2004	215	304	-89	13,0	18,3	-5,3
2005	204	313	-109	12,4	19,0	-6,6
2006	225	280	-55	13,6	17,0	-3,4
2007	208	249	-41	12,6	15,1	-2,5
2008	219	218	1	13,3	13,2	0,1
2009	250	260	-10	15,2	15,8	-0,6
2010	243	272	-29	16,3	18,3	-2,0
2011	206	250	-44	13,9	16,8	-2,9
2012	212	251	-39	14,3	17,0	-2,7
2013	235	237	-2	16,1	16,2	-0,1
2014	197	208	-11	13,7	14,5	-0,8
2015	212	229	-17	15,0	16,2	-1,2
2016	167	206	-39	11,9	14,7	-2,8
2017	169	220	-51	12,2	15,9	-3,7
Октябрьский						
1990	478	215	263	20,2	9,1	11,1
1995	260	289	-29	11,2	12,4	-1,2
1997	240	271	-31	10,2	11,5	-1,3
1998	249	269	-20	10,6	11,5	-0,9
1999	233	275	-42	10,0	11,8	-1,8
2000	224	351	-127	9,7	15,2	-5,5
2001	264	325	-61	11,6	14,2	-2,6

	Всего человек			На 1000 населения		
	родившихся	умерших	естественный прирост	родившихся	умерших	естественный прирост
2002	270	321	-51	11,9	14,1	-2,2
2003	260	347	-87	11,5	15,3	-3,8
2004	306	366	-60	13,5	16,2	-2,7
2005	260	330	-70	11,4	14,5	-3,1
2006	253	326	-73	11,1	14,3	-3,2
2007	276	309	-33	12,0	13,5	-1,5
2008	295	295	-	12,8	12,8	-
2009	326	313	13	14,1	13,6	0,5
2010	260	326	-66	13,2	16,5	-3,3
2011	294	319	-25	15,2	16,5	-1,3
2012	298	277	21	15,6	14,5	1,1
2013	290	250	40	15,3	13,2	2,1
2014	293	251	42	15,6	13,4	2,2
2015	260	236	24	14,0	12,7	1,3
2016	228	243	-15	12,4	13,3	-0,9
2017	219	217	2	12,0	11,9	0,1
Ромненский						
1990	327	127	200	21,3	8,3	13,0
1995	141	198	-57	9,8	13,8	-4,0
1997	132	168	-36	9,8	12,4	-2,6
1998	133	170	-37	10,1	12,9	-2,8
1999	111	177	-66	8,7	13,8	-5,1
2000	112	165	-53	9,0	13,2	-4,2
2001	134	186	-52	11,1	15,4	-4,3
2002	122	182	-60	10,3	15,4	-5,1
2003	132	212	-80	11,5	18,4	-6,9
2004	118	213	-95	10,5	19,0	-8,5
2005	134	239	-105	12,2	21,7	-9,5
2006	137	177	-40	12,6	16,3	-3,7
2007	152	179	-27	14,2	16,7	-2,5
2008	154	180	-26	14,6	17,0	-2,4
2009	153	168	-15	14,7	16,1	-1,4
2010	152	201	-49	16,1	21,3	-5,2
2011	163	175	-12	17,7	19,0	-1,3
2012	127	155	-28	14,1	17,2	-3,1
2013	155	164	-9	17,6	18,6	-1,0
2014	156	156	-	18,0	18,0	-
2015	136	158	-22	16,0	18,5	-2,5
2016	105	172	-67	12,6	20,6	-8,0
2017	91	163	-72	11,1	19,9	-8,8

	Всего человек			На 1000 населения		
	родившихся	умерших	естественный прирост	родившихся	умерших	естественный прирост
Свободненский						
1990	446	189	257	25,9	11,0	14,9
1995	193	208	-15	11,7	12,6	-0,9
1997	178	281	-103	11,1	17,5	-6,4
1998	196	246	-50	12,4	15,5	-3,1
1999	175	259	-84	11,2	16,6	-5,4
2000	192	299	-107	12,6	19,6	-7,0
2001	200	299	-99	13,6	20,3	-6,7
2002	212	294	-82	14,6	20,2	-5,6
2003	235	282	-47	16,3	19,6	-3,3
2004	209	271	-62	14,9	19,3	-4,4
2005	190	253	-63	13,4	17,9	-4,5
2006	199	251	-52	14,3	18,0	-3,7
2007	204	278	-74	14,9	20,3	-5,4
2008	191	270	-79	14,2	20,1	-5,9
2009	205	245	-40	15,4	18,5	-3,1
2010	233	248	-15	16,3	17,3	-1,0
2011	253	241	12	17,5	16,7	0,8
2012	212	248	-36	14,5	17,0	-2,5
2013	233	228	5	15,9	15,6	0,3
2014	214	211	3	14,5	14,3	0,2
2015	161	218	-57	11,0	14,8	-3,8
2016	162	203	-41	11,2	14,1	-2,9
2017	137	198	-61	9,6	13,9	-4,3
Селемджинский						
1990	369	132	237	17,7	6,3	11,4
1995	209	159	50	12,7	9,7	3,0
1997	152	170	-18	10,3	11,5	-1,2
1998	135	150	-15	9,7	10,8	-1,1
1999	140	178	-38	10,6	13,5	-2,9
2000	127	144	-17	10,0	11,3	-1,3
2001	151	160	-9	12,3	13,0	-0,7
2002	143	169	-26	12,0	14,2	-2,2
2003	153	146	7	13,1	12,5	0,6
2004	153	188	-35	13,3	16,3	-3,0
2005	156	185	-29	13,7	16,2	-2,5
2006	133	154	-21	11,7	13,5	-1,8
2007	153	135	18	13,4	11,9	1,5
2008	125	150	-25	11,1	13,3	-2,2

	Всего человек			На 1000 населения		
	родившихся	умерших	естественный прирост	родившихся	умерших	естественный прирост
2009	135	147	-12	12,1	13,2	-1,1
2010	148	164	-16	12,7	14,0	-1,3
2011	127	147	-20	11,0	12,7	-1,7
2012	130	128	2	11,5	11,3	0,2
2013	136	130	6	12,3	11,7	0,6
2014	123	105	18	11,4	9,7	1,7
2015	107	131	-24	10,1	12,3	-2,2
2016	99	117	-18	9,4	11,2	-1,8
2017	111	114	-3	10,7	11,0	-0,3
Серьшевский						
1990	711	315	396	19,5	8,7	10,8
1995	394	364	30	11,7	10,8	0,9
1997	391	340	51	12,1	10,8	1,3
1998	433	383	50	13,6	12,0	1,6
1999	383	378	5	12,2	12,0	0,2
2000	362	439	-77	11,7	14,2	-2,5
2001	405	416	-11	13,4	13,7	-0,3
2002	406	482	-76	13,7	16,3	-2,6
2003	469	503	-34	16,2	17,3	-1,1
2004	390	526	-136	13,6	18,4	-4,8
2005	388	501	-113	13,7	17,7	-4,0
2006	386	469	-83	13,7	16,6	-2,9
2007	461	436	25	16,4	15,5	0,9
2008	445	445	-	15,8	15,8	-
2009	456	421	35	16,3	15,1	1,2
2010	448	412	36	17,3	15,9	1,4
2011	432	395	37	17,0	15,5	1,5
2012	442	393	49	17,6	15,6	2,0
2013	408	352	56	16,4	14,2	2,2
2014	452	393	59	18,4	16,0	2,4
2015	324	357	-33	13,2	14,6	-1,4
2016	351	312	39	14,3	12,7	1,6
2017	349	382	-33	14,3	15,6	-1,3
Сковородинский						
1990	680	454	226	16,0	10,7	5,3
1995	478	674	-196	12,2	17,2	-5,0
1997	435	595	-160	11,4	15,6	-4,2
1998	457	602	-145	12,2	16,1	-3,9
1999	394	598	-204	10,7	16,3	-5,6
2000	432	619	-187	12,0	17,2	-5,2

	Всего человек			На 1000 населения		
	родившихся	умерших	естественный прирост	родившихся	умерших	естественный прирост
2001	431	662	-231	12,2	18,8	-6,6
2002	443	695	-252	12,9	20,2	-7,3
2003	488	752	-264	14,5	22,3	-7,8
2004	457	762	-305	13,8	22,9	-9,1
2005	471	677	-206	14,3	20,5	-6,2
2006	451	568	-117	13,8	17,4	-3,6
2007	453	542	-89	14,0	16,7	-2,7
2008	432	554	-122	13,5	17,3	-3,8
2009	452	571	-119	14,3	18,1	-3,8
2010	436	586	-150	14,7	19,7	-5,0
2011	442	510	-68	15,1	17,5	-2,4
2012	424	513	-89	14,8	17,9	-3,1
2013	396	441	-45	14,0	15,6	-1,6
2014	418	450	-32	15,0	16,1	-1,1
2015	339	420	-81	12,3	15,2	-2,9
2016	380	395	-15	13,9	14,4	-0,5
2017	307	416	-109	11,3	15,3	-4,0
Тамбовский						
1990	409	209	200	15,8	8,1	7,7
1995	260	307	-47	10,4	12,3	-1,9
1997	231	326	-95	9,2	13,0	-3,8
1998	252	302	-50	10,1	12,1	-2,0
1999	270	325	-55	10,8	13,0	-2,2
2000	284	348	-64	11,4	13,9	-2,5
2001	317	355	-38	12,6	14,2	-1,6
2002	338	393	-55	13,5	15,7	-2,2
2003	349	425	-76	14,0	17,0	-3,0
2004	356	417	-61	14,2	16,7	-2,5
2005	283	380	-97	11,3	15,1	-3,8
2006	315	374	-59	12,5	14,8	-2,3
2007	342	380	-38	13,5	15,0	-1,5
2008	363	382	-19	14,3	15,0	-0,7
2009	300	377	-77	11,8	14,8	-3,0
2010	367	391	-24	16,2	17,3	-1,1
2011	336	373	-37	14,8	16,4	-1,6
2012	401	372	29	17,7	16,5	1,2
2013	368	342	26	16,5	15,3	1,2
2014	354	330	24	16,1	15,0	1,1
2015	325	347	-22	14,9	15,9	-1,0
2016	310	344	-34	14,3	15,9	-1,6

	Всего человек			На 1000 населения		
	родившихся	умерших	естественный прирост	родившихся	умерших	естественный прирост
2017	301	336	-35	14,0	15,6	-1,6
Тындинский						
1990	554	151	403	17,7	4,8	12,9
1995	268	210	58	11,6	9,1	2,5
1997	228	166	62	10,8	7,9	2,9
1998	225	172	53	11,4	8,7	2,7
1999	164	163	1	8,9	8,8	0,1
2000	192	188	4	10,9	10,7	0,2
2001	237	205	32	13,8	11,9	1,9
2002	212	226	-14	12,6	13,4	-0,8
2003	228	216	12	13,7	13,0	0,7
2004	240	235	5	14,5	14,2	0,3
2005	217	233	-16	13,2	14,2	-1,0
2006	215	190	25	13,1	11,6	1,5
2007	211	182	29	13,0	11,3	1,7
2008	225	210	15	14,1	13,2	0,9
2009	207	198	9	13,1	12,5	0,6
2010	224	242	-18	13,9	15,0	-1,1
2011	206	214	-8	13,1	13,6	-0,5
2012	224	202	22	14,8	13,3	1,5
2013	210	168	42	14,3	11,4	2,9
2014	209	156	53	14,6	10,9	3,7
2015	142	178	-36	10,1	12,6	-2,5
2016	137	174	-37	9,9	12,6	-2,7
2017	121	134	-13	8,9	9,9	-1,0
Шимановский						
1990	193	124	69	22,3	14,3	8,0
1995	96	138	-42	10,9	15,7	-4,8
1997	73	151	-78	8,9	18,5	-9,6
1998	112	131	-19	14,1	16,5	-2,4
1999	107	139	-32	13,9	18,0	-4,1
2000	85	139	-54	11,3	18,5	-7,2
2001	81	143	-62	11,0	19,4	-8,4
2002	86	171	-85	11,8	23,6	-11,8
2003	93	185	-92	12,9	25,7	-12,8
2004	96	166	-70	13,5	23,4	-9,9
2005	67	136	-69	9,5	19,3	-9,8
2006	86	167	-81	12,3	23,8	-11,5
2007	97	143	-46	13,9	20,5	-6,6
2008	103	135	-32	14,8	19,4	-4,6

	Всего человек			На 1000 населения		
	родившихся	умерших	естественный прирост	родившихся	умерших	естественный прирост
2009	76	110	-34	11,0	15,9	-4,9
2010	103	136	-33	17,4	22,9	-5,5
2011	88	124	-36	14,9	21,0	-6,1
2012	132	116	16	22,4	19,7	2,7
2013	88	122	-34	15,0	20,8	-5,8
2014	97	105	-8	16,9	18,3	-1,4
2015	64	117	-53	11,5	21,0	-9,5
2016	58	105	-47	10,7	19,3	-8,6
2017	44	128	-84	8,3	24,1	-15,8
Городское население						
Амурская область						
1990	10805	6142	4663	15,0	8,5	6,5
1995	6800	8362	-1562	10,2	12,5	-2,3
1997	6162	7745	-1583	9,6	12,1	-2,5
1998	6328	7540	-1212	10,0	11,9	-1,9
1999	5800	8295	-2495	9,3	13,3	-4,0
2000	6044	8821	-2777	9,8	14,3	-4,5
2001	6345	9249	-2904	10,4	15,1	-4,7
2002	6654	9398	-2744	11,1	15,7	-4,6
2003	7025	9578	-2553	11,9	16,2	-4,3
2004	6978	9754	-2776	11,9	16,6	-4,7
2005	6893	9534	-2641	11,8	16,4	-4,6
2006	6487	8708	-2221	11,3	15,1	-3,8
2007	6835	7854	-1019	12,0	13,7	-1,7
2008	7045	8327	-1282	12,4	14,7	-2,3
2009	7175	8002	-827	12,7	14,2	-1,5
2010	7239	7987	-748	13,0	14,4	-1,4
2011	7099	7731	-632	12,9	14,0	-1,1
2012	7546	7701	-155	13,7	14,0	-0,3
2013	7195	7236	-41	13,2	13,2	0,0
2014	6922	7277	-355	12,7	13,4	-0,7
2015	7274	7238	36	13,4	13,3	0,1
2016	7064	7203	-139	13,1	13,3	-0,2
2017	6538	6926	-388	12,1	12,9	-0,8
городские округа						
г. Благовещенск						
1990	3223	1576	1647	15,5	7,6	7,9

	Всего человек			На 1000 населения		
	родившихся	умерших	естественный прирост	родившихся	умерших	естественный прирост
1995	2152	2482	-330	10,1	11,6	-1,5
1997	2044	2281	-237	9,5	10,6	-1,1
1998	2058	2117	-59	9,4	9,7	-0,3
1999	2071	2327	-256	9,4	10,6	-1,2
2000	2171	2451	-280	9,8	11,1	-1,3
2001	2223	2483	-260	10,1	11,3	-1,2
2002	2363	2595	-232	10,7	11,8	-1,1
2003	2480	2762	-282	11,3	12,6	-1,3
2004	2571	2808	-237	11,8	12,8	-1,0
2005	2494	2746	-252	11,6	12,8	-1,2
2006	2370	2556	-186	11,3	12,1	-0,8
2007	2391	2188	203	11,5	10,5	1,0
2008	2509	2433	76	12,1	11,8	0,3
2009	2596	2412	184	12,6	11,7	0,9
2010	2735	2437	298	12,8	11,4	1,4
2011	2616	2430	174	12,2	11,3	0,9
2012	2992	2469	523	13,8	11,4	2,4
2013	2785	2285	500	12,7	10,4	2,3
2014	2737	2353	384	12,3	10,6	1,7
2015	3127	2321	806	13,9	10,3	3,6
2016	3060	2394	666	13,6	10,7	2,9
2017	2889	2312	577	12,9	10,3	2,6
г. Белогорск						
1990	1063	805	258	14,5	11,0	3,5
1995	723	1052	-329	10,1	14,6	-4,5
1997	690	973	-283	9,8	13,8	-4,0
1998	701	1005	-304	10,0	14,3	-4,3
1999	687	1101	-414	9,9	15,8	-5,9
2000	699	1194	-495	10,1	17,3	-7,2
2001	724	1229	-505	10,5	17,9	-7,4
2002	741	1275	-534	10,9	18,8	-7,9
2003	805	1256	-451	11,9	18,6	-6,7
2004	811	1367	-556	12,0	20,3	-8,3
2005	813	1367	-554	12,0	20,2	-8,2
2006	722	1240	-518	10,7	18,3	-7,6
2007	849	1036	-187	12,5	15,3	-2,8
2008	849	1123	-274	12,5	16,6	-4,1
2009	842	1044	-202	12,5	15,5	-3,0
2010	843	1056	-213	12,3	15,5	-3,2
2011	843	931	-88	12,4	13,7	-1,3

	Всего человек			На 1000 населения		
	родившихся	умерших	естественный прирост	родившихся	умерших	естественный прирост
2012	875	973	-98	12,9	14,3	-1,4
2013	829	880	-51	12,2	13,0	-0,8
2014	808	940	-132	12,0	13,9	-1,9
2015	873	998	-125	13,0	14,9	-1,9
2016	831	901	-70	12,5	13,5	-1,0
2017	743	881	-138	11,2	13,3	-2,1
г. Зея						
1990	442	262	180	13,6	8,1	5,5
1995	278	398	-120	8,9	12,8	-3,9
1997	256	336	-80	8,5	11,2	-2,7
1998	279	367	-88	9,4	12,4	-3,0
1999	289	408	-119	9,9	14,0	-4,1
2000	231	387	-156	8,0	13,4	-5,4
2001	270	497	-227	9,5	17,5	-8,0
2002	261	471	-210	9,3	16,8	-7,5
2003	288	489	-201	10,4	17,7	-7,3
2004	299	473	-174	10,9	17,2	-6,3
2005	265	437	-172	9,7	16,0	-6,3
2006	249	396	-147	9,1	14,5	-5,4
2007	293	443	-150	10,8	16,4	-5,6
2008	286	409	-123	10,6	15,2	-4,6
2009	311	356	-45	11,6	13,3	-1,7
2010	282	422	-140	11,2	16,8	-5,6
2011	345	387	-42	13,9	15,6	-1,7
2012	305	404	-99	12,4	16,5	-4,1
2013	321	361	-40	13,3	14,9	-1,6
2014	293	368	-95	12,2	16,2	-4,0
2015	311	381	-70	13,0	16,0	-3,0
2016	268	386	-118	11,3	16,3	-5,0
2017	251	346	-95	10,7	14,8	-4,1
г. Райчихинск						
1990	630	521	109	13,2	10,9	2,3
1995	500	701	-201	10,8	15,2	-4,4
1997	406	698	-292	8,9	15,4	-6,5
1998	435	667	-232	9,6	14,7	-5,1
1999	394	748	-354	8,8	16,7	-7,9
2000	413	776	-363	9,4	17,7	-8,3
2001	407	880	-473	9,5	20,4	-10,9
2002	447	888	-441	10,6	21,0	-10,4
2003	504	879	-375	12,1	21,1	-9,0

	Всего человек			На 1000 населения		
	родившихся	умерших	естественный прирост	родившихся	умерших	естественный прирост
2004	472	816	-344	11,4	19,8	-8,4
2005	458	943	-485	11,2	23,0	-11,8
2006	314	530	-216	12,6	21,2	-8,6
2007	312	453	-141	12,7	18,4	-5,7
2008	293	436	-143	12,1	18,0	-5,9
2009	316	440	-124	13,2	18,4	-5,2
2010	271	405	-134	13,2	19,7	-6,5
2011	309	380	-71	15,2	18,7	-3,5
2012	302	392	-90	15,0	19,5	-4,5
2013	262	370	-108	13,3	18,7	-5,4
2014	264	377	-113	14,7	21,0	-6,3
2015	249	355	-106	14,0	19,9	-5,9
2016	262	339	-77	14,8	19,2	-4,4
2017	228	343	-115	13,0	19,6	-6,6
г. Свободный						
1990	965	752	213	12,1	9,4	2,7
1995	559	1064	-505	7,9	15,0	-7,1
1997	594	1102	-508	8,5	15,8	-7,3
1998	619	1065	-446	9,0	15,5	-6,5
1999	511	1180	-669	7,5	17,4	-9,9
2000	532	1287	-755	8,0	19,4	-11,4
2001	645	1286	-641	9,9	19,7	-9,8
2002	663	1351	-688	10,3	21,1	-10,7
2003	733	1346	-613	11,6	21,3	-9,7
2004	705	1285	-580	11,2	20,5	-9,3
2005	716	1253	-537	11,5	20,2	-8,7
2006	691	1068	-377	11,3	17,4	-6,1
2007	723	1045	-322	12,0	17,3	-5,3
2008	776	1125	-349	13,0	18,9	-5,9
2009	785	1038	-253	13,3	17,6	-4,3
2010	699	967	-268	11,9	16,4	-4,5
2011	701	1004	-303	12,0	17,3	-5,3
2012	755	958	-203	13,2	16,7	-3,5
2013	725	941	-216	12,8	16,6	-3,8
2014	686	876	-190	12,3	15,7	-3,4
2015	663	867	-204	12,1	15,8	-3,7
2016	660	891	-231	12,1	16,4	-4,3
2017	631	892	-261	11,7	16,5	-4,8
г. Тында						
1990	1074	217	857	16,9	3,4	13,5

	Всего человек			На 1000 населения		
	родившихся	умерших	естественный прирост	родившихся	умерших	естественный прирост
1995	591	393	198	11,6	7,7	3,9
1997	509	325	184	10,6	6,8	3,8
1998	459	293	166	10,1	6,4	3,7
1999	359	343	16	8,3	7,9	0,4
2000	377	339	38	9,0	8,1	0,9
2001	411	416	-5	10,0	10,1	-0,1
2002	481	436	45	11,9	10,8	1,1
2003	477	474	3	12,0	11,9	0,1
2004	455	454	1	11,5	11,5	0,0
2005	483	436	47	12,3	11,1	1,2
2006	466	433	33	12,0	11,2	0,8
2007	469	355	114	12,2	9,2	3,0
2008	501	398	103	13,2	10,5	2,7
2009	471	404	67	12,5	10,7	1,8
2010	503	394	109	14,1	11,0	3,1
2011	441	429	12	12,3	12,0	0,3
2012	507	399	108	14,4	11,4	3,0
2013	511	409	102	14,8	11,9	2,9
2014	450	361	89	13,2	10,6	2,6
2015	444	381	63	13,2	11,3	1,9
2016	397	368	29	11,9	11,0	0,9
2017	378	314	64	11,4	9,5	1,9
г. Шимановск						
1990	422	246	176	15,9	9,2	6,7
1995	246	243	3	9,9	9,7	0,2
1997	208	305	-97	8,5	12,5	-4,0
1998	216	294	-78	9,0	12,3	-3,3
1999	193	363	-170	8,2	15,4	-7,2
2000	201	377	-176	8,7	16,3	-7,6
2001	239	407	-168	10,5	17,9	-7,4
2002	264	413	-149	11,8	18,4	-6,6
2003	266	426	-160	12,0	19,2	-7,2
2004	289	433	-144	13,0	19,5	-6,5
2005	254	399	-145	11,5	18,0	-6,5
2006	230	396	-166	10,4	17,9	-7,5
2007	259	378	-119	11,8	17,2	-5,4
2008	268	373	-105	12,3	17,1	-4,8
2009	241	344	-103	11,1	15,9	-4,8
2010	257	346	-89	12,9	17,4	-4,5
2011	248	311	-63	12,6	15,8	-3,2

	Всего человек			На 1000 населения		
	родившихся	умерших	естественный прирост	родившихся	умерших	естественный прирост
2012	269	322	-53	13,8	16,5	-2,7
2013	280	315	-35	14,5	16,4	-1,9
2014	226	282	-56	11,9	14,8	-2,9
2015	272	308	-36	14,4	16,3	-1,9
2016	236	311	-75	12,6	16,6	-4,0
2017	201	309	-108	10,8	16,5	-5,7
п.г.т. Прогресс						
2006	159	325	-166	10,0	20,4	-10,4
2007	173	295	-122	10,9	18,6	-7,7
2008	169	316	-147	10,7	20,0	-9,3
2009	184	255	-71	11,7	16,2	-4,5
2010	184	289	-105	13,8	21,7	-7,9
2011	152	309	-157	11,6	23,5	-11,9
2012	172	275	-103	13,3	21,3	-8,0
2013	162	248	-86	12,8	19,5	-6,7
2014	172	244	-72	13,8	19,6	-5,8
2015	149	242	-93	12,2	19,8	-7,6
2016	144	116	-101	11,9	20,3	-8,4
2017	124	254	-130	10,4	21,4	-11,0
муниципальные районы:						
Архаринский						
1990	179	113	66	14,3	9,0	5,3
1995	108	151	-43	8,8	12,3	-3,5
1997	105	146	-41	8,8	12,3	-3,5
1998	132	166	-34	11,3	14,2	-2,9
1999	106	147	-41	9,2	12,8	-3,6
2000	129	172	-43	11,3	15,1	-3,8
2001	111	195	-84	9,9	17,5	-7,6
2002	123	210	-87	11,3	19,3	-8,0
2003	129	203	-74	12,2	19,2	-7,0
2004	125	199	-74	12,1	19,3	-7,2
2005	114	210	-96	11,2	20,7	-9,5
2006	111	186	-75	11,1	18,7	-7,6
2007	115	156	-41	11,6	15,8	-4,2
2008	129	183	-54	13,1	18,6	-5,5
2009	139	196	-91	13,8	18,8	-5,0
2010	141	182	-41	14,7	19,0	-4,3
2011	147	204	-57	15,5	21,5	-6,0
2012	130	182	-52	13,9	19,5	-5,6

	Всего человек			На 1000 населения		
	родившихся	умерших	естественный прирост	родившихся	умерших	естественный прирост
2013	116	159	-43	12,6	17,3	-4,7
2014	129	150	-21	14,2	16,5	-2,3
2015	147	186	-39	16,3	20,7	-4,4
2016	122	177	-55	13,7	19,9	-6,2
2017	113	154	-41	12,9	17,5	-4,6
Белогорский						
1990	139	40	99	16,9	4,9	12,0
1995	100	72	28	11,3	8,1	3,2
1997	-	-	-	-	-	-
1998	-	-	-	-	-	-
1999	-	-	-	-	-	-
2000	-	-	-	-	-	-
2001	-	-	-	-	-	-
2002	-	-	-	-	-	-
2003	-	-	-	-	-	-
2004	-	-	-	-	-	-
2005	-	-	-	-	-	-
2006	-	-	-	-	-	-
2007	-	-	-	-	-	-
2008	-	-	-	-	-	-
2009	-	-	-	-	-	-
2010	-	-	-	-	-	-
2011	-	-	-	-	-	-
2012	-	-	-	-	-	-
2013	-	-	-	-	-	-
2014	-	-	-	-	-	-
2015	-	-	-	-	-	-
2016	-	-	-	-	-	-
2017	-	-	-	-	-	-
Бурейский						
1990	338	225	113	17,0	11,3	5,7
1995	224	280	-56	10,7	13,3	-2,6
1997	202	293	-91	9,5	13,8	-4,3
1998	227	262	-35	10,7	12,3	-1,6
1999	192	284	-92	9,1	13,4	-4,3
2000	214	372	-158	10,1	17,6	-7,5
2001	209	335	-126	9,9	15,8	-5,9
2002	273	377	-104	13,0	17,9	-4,9
2003	240	373	-133	11,3	17,6	-6,3
2004	231	345	-114	10,9	16,2	-5,3

	Всего человек			На 1000 населения		
	родившихся	умерших	естественный прирост	родившихся	умерших	естественный прирост
2005	224	339	-115	10,5	15,9	-5,4
2006	213	317	-104	9,9	14,7	-4,8
2007	209	325	-116	9,6	15,0	-5,4
2008	262	297	-35	12,0	13,7	-1,7
2009	263	298	-35	12,2	13,8	-1,6
2010	264	287	-23	14,4	15,6	-1,2
2011	269	278	-9	14,9	15,4	-0,5
2012	279	289	-10	15,8	16,4	-0,6
2013	237	253	-16	13,8	14,7	-0,9
2014	248	295	-47	14,7	17,5	-2,8
2015	211	271	-60	12,7	16,4	-3,7
2016	230	274	-44	14,3	17,1	-2,8
2017	187	242	-55	12,0	15,5	-3,5

	Всего человек			На 1000 населения		
	родившихся	умерших	естественный прирост	родившихся	умерших	естественный прирост
Завитинский						
1990	308	167	141	13,9	7,5	6,4
1995	227	234	-7	11,4	11,8	-0,4
1997	230	206	24	12,5	11,2	1,3
1998	227	236	-9	13,1	13,6	-0,5
1999	164	261	-97	10,1	16,0	-5,9
2000	180	276	-96	11,5	17,7	-6,2
2001	170	290	-120	11,3	19,2	-7,9
2002	166	251	-85	11,5	17,4	-5,9
2003	156	251	-95	11,3	18,2	-6,9
2004	176	292	-116	13,0	21,6	-8,6
2005	170	289	-119	12,7	21,6	-8,9
2006	144	253	-109	10,8	19,0	-8,2
2007	174	223	-49	13,3	17,0	-3,7
2008	177	233	-56	13,7	18,0	-4,3
2009	157	231	-74	12,3	18,1	-5,8
2010	167	226	-59	14,5	19,7	-5,2
2011	155	197	-42	13,6	17,3	-3,7
2012	150	210	-60	13,4	18,7	-5,3
2013	152	205	-53	13,8	18,6	-4,8
2014	141	207	-66	12,9	19,0	-6,1
2015	131	203	-72	12,1	18,7	-6,6
2016	129	199	-70	12,0	18,4	-6,4
2017	122	165	-43	11,4	15,4	-4,0
Зейский						
1990	37	30	7	11,3	9,2	2,1
1995	26	51	-25	9,1	17,9	-8,8
1997	-	-	-	-	-	-
1998	-	-	-	-	-	-
1999	-	-	-	-	-	-
2000	-	-	-	-	-	-
2001	-	-	-	-	-	-
2002	-	-	-	-	-	-
2003	-	-	-	-	-	-
2004	-	-	-	-	-	-
2005	-	-	-	-	-	-
2006	-	-	-	-	-	-
2007	-	-	-	-	-	-
2008	-	-	-	-	-	-
2009	-	-	-	-	-	-

	Всего человек			На 1000 населения		
	родившихся	умерших	естественный прирост	родившихся	умерших	естественный прирост
2010	-	-	-	-	-	-
2011	-	-	-	-	-	-
2012	-	-	-	-	-	-
2013	-	-	-	-	-	-
2014	-	-	-	-	-	-
2015	-	-	-	-	-	-
2016	-	-	-	-	-	-
2017	-	-	-	-	-	-
Ивановский						
1990	133	90	43	15,1	10,2	4,9
1995	-	-	-	-	-	-
1997	-	-	-	-	-	-
1998	-	-	-	-	-	-
1999	-	-	-	-	-	-
2000	-	-	-	-	-	-
2001	-	-	-	-	-	-
2002	-	-	-	-	-	-
2003	-	-	-	-	-	-
2004	-	-	-	-	-	-
2005	-	-	-	-	-	-
2006	-	-	-	-	-	-
2007	-	-	-	-	-	-
2008	-	-	-	-	-	-
2009	-	-	-	-	-	-
2010	-	-	-	-	-	-
2011	-	-	-	-	-	-
2012	-	-	-	-	-	-
2013	-	-	-	-	-	-
2014	-	-	-	-	-	-
2015	-	-	-	-	-	-
2016	-	-	-	-	-	-
2017	-	-	-	-	-	-
Магдагачинский						
1990	370	333	37	13,4	12,1	1,3
1995	224	325	-101	10,2	14,7	-4,5
1997	205	309	-104	9,6	14,5	-4,9
1998	225	292	-67	10,9	14,2	-3,3
1999	163	327	-164	8,3	16,6	-8,3
2000	191	374	-183	10,1	19,8	-9,7
2001	205	379	-174	11,2	20,7	-9,5

	Всего человек			На 1000 населения		
	родившихся	умерших	естественный прирост	родившихся	умерших	естественный прирост
2002	209	386	-177	11,8	21,7	-9,9
2003	230	355	-125	13,2	20,4	-7,2
2004	206	431	-225	12,1	25,4	-13,3
2005	227	376	-149	13,6	22,6	-9,0
2006	199	365	-166	12,1	22,2	-10,1
2007	223	342	-119	13,8	21,2	-7,4
2008	205	375	-170	12,9	23,6	-10,7
2009	230	351	-121	14,7	22,4	-7,7
2010	223	308	-85	14,5	20,0	-5,5
2011	237	277	-40	15,7	18,4	-2,7
2012	201	243	-42	13,6	16,5	-2,9
2013	235	298	-63	16,2	20,6	-4,4
2014	205	265	-60	14,5	18,7	-4,2
2015	202	224	-22	14,4	16,0	-1,6
2016	190	253	-63	13,7	18,2	-4,5
2017	183	227	-44	13,3	16,5	-3,2
Мазановский						
1990	12	6	6	41,4	20,7	20,7
1995	6	9	-3	24,4	36,6	-12,2
1997	9	3	6	39,0	13,0	26,0
1998	-	-	-	-	-	-
1999	-	-	-	-	-	-
2000	-	-	-	-	-	-
2001	-	-	-	-	-	-
2002	-	-	-	-	-	-
2003	-	-	-	-	-	-
2004	-	-	-	-	-	-
2005	-	-	-	-	-	-
2006	-	-	-	-	-	-
2007	-	-	-	-	-	-
2008	-	-	-	-	-	-
2009	-	-	-	-	-	-
2010	-	-	-	-	-	-
2011	-	-	-	-	-	-
2012	-	-	-	-	-	-
2013	-	-	-	-	-	-
2014	-	-	-	-	-	-
2015	-	-	-	-	-	-
2016	-	-	-	-	-	-
2017	-	-	-	-	-	-

	Всего человек			На 1000 населения		
	родившихся	умерших	естественный прирост	родившихся	умерших	естественный прирост
Михайловский						
1990	126	75	51	15,3	9,1	6,2
1995	-	-	-	-	-	-
1997	-	-	-	-	-	-
1998	-	-	-	-	-	-
1999	-	-	-	-	-	-
2000	-	-	-	-	-	-
2001	-	-	-	-	-	-
2002	-	-	-	-	-	-
2003	-	-	-	-	-	-
2004	-	-	-	-	-	-
2005	-	-	-	-	-	-
2006	-	-	-	-	-	-
2007	-	-	-	-	-	-
2008	-	-	-	-	-	-
2009	-	-	-	-	-	-
2010	-	-	-	-	-	-
2011	-	-	-	-	-	-
2012	-	-	-	-	-	-
2013	-	-	-	-	-	-
2014	-	-	-	-	-	-
2015	-	-	-	-	-	-
2016	-	-	-	-	-	-
2017	-	-	-	-	-	-
Октябрьский						
1990	192	76	116	18,6	7,4	11,2
1995	29	16	13	13,5	7,4	6,1
1997	-	-	-	-	-	-
1998	-	-	-	-	-	-
1999	-	-	-	-	-	-
2000	-	-	-	-	-	-
2001	-	-	-	-	-	-
2002	-	-	-	-	-	-
2003	-	-	-	-	-	-
2004	-	-	-	-	-	-
2005	-	-	-	-	-	-
2006	-	-	-	-	-	-
2007	-	-	-	-	-	-
2008	-	-	-	-	-	-
2009	-	-	-	-	-	-

	Всего человек			На 1000 населения		
	родившихся	умерших	естественный прирост	родившихся	умерших	естественный прирост
2010	-	-	-	-	-	-
2011	-	-	-	-	-	-
2012	-	-	-	-	-	-
2013	-	-	-	-	-	-
2014	-	-	-	-	-	-
2015	-	-	-	-	-	-
2016	-	-	-	-	-	-
2017	-	-	-	-	-	-
Селемджинский						
1990	310	110	200	17,6	6,2	11,4
1995	177	116	61	13,1	8,6	4,5
1997	131	137	-6	10,8	11,3	-0,5
1998	119	119	0	10,3	10,3	0,0
1999	112	147	-35	10,2	13,4	-3,2
2000	99	118	-19	9,3	11,1	-1,8
2001	125	129	-4	12,2	12,6	-0,4
2002	120	130	-10	12,0	13,0	-1,0
2003	126	123	3	12,9	12,6	0,3
2004	119	153	-34	12,2	15,7	-3,5
2005	118	153	-35	12,2	15,8	-3,6
2006	95	113	-18	9,8	11,6	-1,8
2007	116	97	19	11,9	10,0	1,9
2008	93	121	-28	9,6	12,5	-2,9
2009	105	114	-9	12,1	13,1	-1,0
2010	123	118	5	13,6	13,1	0,5
2011	92	89	3	11,2	10,8	0,4
2012	93	82	11	11,5	10,1	1,4
2013	85	84	1	11,9	11,8	0,1
2014	75	54	21	10,8	7,8	3,0
2015	72	85	-13	10,5	12,4	-1,9
2016	65	75	-10	9,6	11,1	-1,5
2017	74	66	8	11,1	9,9	1,2
Серышевский						
1990	280	90	190	20,1	6,5	13,6
1995	164	124	40	12,4	9,4	3,0
1997	156	199	-43	12,2	7,8	-4,4
1998	194	130	64	15,4	10,3	5,1
1999	169	122	47	13,4	9,7	3,7
2000	181	149	32	14,4	11,9	2,5

	Всего человек			На 1000 населения		
	родившихся	умерших	естественный прирост	родившихся	умерших	естественный прирост
2001	175	137	38	14,1	11,1	3,0
2002	199	164	35	16,3	13,5	2,8
2003	203	167	36	16,9	13,9	3,0
2004	164	180	-16	13,8	15,2	-1,4
2005	156	160	-4	13,2	13,5	-0,3
2006	183	159	24	15,4	13,4	2,0
2007	187	152	35	15,7	12,8	2,9
2008	206	139	67	17,2	11,6	5,6
2009	193	150	43	16,1	12,5	3,6
2010	206	145	61	19,2	13,5	5,7
2011	193	150	43	18,1	14,0	4,1
2012	188	143	45	17,8	13,6	4,2
2013	171	118	53	16,4	11,3	5,1
2014	161	155	6	15,8	15,2	0,6
2015	143	107	36	14,3	10,7	3,6
2016	142	111	31	14,3	11,2	3,1
2017	138	129	9	14,1	13,1	1,0
Сквородинский						
1990	514	366	148	15,2	10,8	4,4
1995	384	581	-197	12,0	18,2	-6,2
1997	351	497	-146	11,3	16,0	-4,7
1998	368	505	-137	12,1	16,6	-4,5
1999	323	509	-186	10,8	17,1	-6,3
2000	353	517	-164	12,1	17,7	-5,6
2001	361	553	-192	12,6	19,3	-6,7
2002	283	425	-142	13,6	20,5	-6,9
2003	316	443	-127	15,6	21,9	-6,3
2004	289	471	-182	14,5	23,6	-9,1
2005	323	385	-62	16,3	19,4	-3,1
2006	277	340	-63	14,1	17,3	-3,2
2007	275	321	-46	14,1	16,4	-2,3
2008	260	330	-70	13,5	17,1	-3,6
2009	271	341	-70	14,3	18,0	-3,7
2010	265	365	-100	14,2	19,6	-5,4
2011	284	321	-37	15,5	17,5	-2,0
2012	274	326	-52	15,2	18,0	-2,8
2013	263	281	-18	14,7	15,8	-1,1
2014	265	294	-29	15,1	16,7	-1,6
2015	222	281	-59	12,8	16,2	-3,4
2016	260	247	13	15,0	14,3	0,7

	Всего человек			На 1000 населения		
	родившихся	умерших	естественный прирост	родившихся	умерших	естественный прирост
2017	225	258	-33	13,1	15,0	-1,9
Тындинский						
1990	48	42	6	13,5	11,8	1,7
1995	26	50	-24	6,5	12,5	-6,0
1997	-	-	-	-	-	-
1998	-	-	-	-	-	-
1999	-	-	-	-	-	-
2000	-	-	-	-	-	-
2001	-	-	-	-	-	-
2002	-	-	-	-	-	-
2003	-	-	-	-	-	-
2004	-	-	-	-	-	-
2005	-	-	-	-	-	-
2006	-	-	-	-	-	-
2007	-	-	-	-	-	-
2008	-	-	-	-	-	-
2009	-	-	-	-	-	-
2010	-	-	-	-	-	-
2011	-	-	-	-	-	-
2012	-	-	-	-	-	-
2013	-	-	-	-	-	-
2014	-	-	-	-	-	-
2015	-	-	-	-	-	-
2016	-	-	-	-	-	-
2017	-	-	-	-	-	-
Сельское население						
Амурская область						
1990	6282	2909	3373	18,9	8,7	10,2
1995	3733	4069	-336	11,5	12,6	-1,1
1997	3455	4344	-889	10,5	13,2	-2,7
1998	3603	4101	-498	11,2	12,7	-1,5
1999	3512	4317	-805	11,1	13,6	-2,5
2000	3389	4711	-1322	10,9	15,2	-4,3
2001	3650	4724	-1074	11,9	15,5	-3,6
2002	3814	5176	-1362	12,4	16,8	-4,4
2003	4072	5293	-1221	13,3	17,3	-4,0
2004	4042	5534	-1492	13,3	18,3	-5,0
2005	3766	5425	-1659	12,5	18,0	-5,5
2006	3904	4927	-1023	12,9	16,3	-3,4

	Всего человек			На 1000 населения		
	родившихся	умерших	естественный прирост	родившихся	умерших	естественный прирост
2007	4121	4625	-504	13,7	15,4	-1,7
2008	4173	4772	-599	13,9	15,9	-2,0
2009	4222	4627	-405	14,1	15,5	-1,4
2010	4240	4753	-513	15,4	17,3	-1,9
2011	4112	4480	-368	15,1	16,4	-1,3
2012	4194	4379	-185	15,6	16,2	-0,6
2013	4258	4084	174	15,9	15,3	0,6
2014	4172	3953	219	15,7	14,9	0,8
2015	3504	3956	-452	13,3	15,0	-1,7
2016	3286	3814	-528	12,5	14,5	-2,0
2017	2921	3757	-836	11,2	14,4	-3,2
городские округа						
г. Благовещенск						
1990	61	30	31	18,1	8,9	9,2
1995	42	50	-8	12,6	15,0	-2,4
1997	22	42	-20	6,5	12,4	-5,9
1998	21	43	-22	6,2	12,7	-6,5
1999	26	32	-6	7,6	9,3	-1,7
2000	27	38	-11	7,8	11,0	-3,2
2001	28	45	-17	8,2	13,1	-4,9
2002	32	49	-17	9,4	14,4	-5,0
2003	13	55	-42	3,9	16,7	-12,8
2004	34	60	-26	10,4	18,3	-7,9
2005	34	50	-16	10,5	15,5	-5,0
2006	49	74	-25	9,3	14,0	-4,7
2007	64	68	-4	12,2	13,0	-0,8
2008	70	89	-19	13,5	17,1	-3,6
2009	53	66	-13	10,3	12,8	-2,5
2010	67	89	-22	12,3	16,3	-4,0
2011	46	58	-12	8,5	10,7	-2,2
2012	55	78	-23	10,2	14,5	-4,3
2013	68	65	3	12,7	12,1	0,6
2014	59	71	-12	11,0	13,2	-2,2
2015	74	61	13	13,8	11,4	2,4
2016	54	59	-5	10,1	11,0	-0,9
2017	41	51	-10	7,7	9,6	-1,9
г. Белогорск						
1990	13	5	8	24,3	9,3	15,0

	Всего человек			На 1000 населения		
	родившихся	умерших	естественный прирост	родившихся	умерших	естественный прирост
1995	4	8	-4	7,6	15,1	-7,5
1997	4	8	-4	7,9	15,7	-7,8
1998	3	8	-5	5,8	15,5	-9,7
1999	8	5	3	14,8	9,2	5,6
2000	8	8	0	14,7	14,7	0,0
2001	7	7	0	13,6	13,6	0,0
2002	6	5	1	11,8	9,9	1,9
2003	11	10	1	22,0	20,0	2,0
2004	7	12	-5	14,4	24,7	-10,3
2005	5	9	-4	10,5	18,9	-8,4
2006	5	8	-3	10,7	17,1	-6,4
2007	8	6	2	17,1	12,8	4,3
2008	11	9	2	23,3	19,0	4,3
2009	9	5	4	19,1	10,6	8,5
2010	9	12	-3	18,9	25,2	-6,3
2011	7	6	1	15,2	13,0	2,2
2012	11	1	10	23,8	2,2	21,6
2013	10	8	2	21,4	17,1	4,3
2014	6	6	-	12,8	12,8	-
2015	7	8	-1	14,9	17,0	-2,1
2016	5	6	-1	10,6	12,7	-2,1
2017	5	3	2	10,6	6,4	4,2
г. Райчихинск						
1990	1	8	-7	6,4	51,3	-44,9
1995	-	6	-6	-	43,8	-43,8
1997	-	1	-1	-	7,0	-7,0
1998	-	2	-2	-	14,4	-14,4
1999	1	2	-1	8,2	16,4	-8,2
2000	-	2	-2	-	18,7	-18,7
2001	-	1	-1	-	8,8	-8,8
2002	-	1	-1	-	8,2	-8,2
2003	-	-	-	-	-	-
2004	1	3	-2	8,3	25,0	-16,7
2005	-	-	-	-	-	-
2006	-	-	-	-	-	-
2007	1	2	-1	16,7	33,3	-16,6
2008	-	1	-1	-	22,7	-22,7
2009	-	-	-	-	-	-
2010	15	23	-8	10,7	16,3	-5,6
2011	14	23	-9	10,2	16,7	-6,5

	Всего человек			На 1000 населения		
	родившихся	умерших	естественный прирост	родившихся	умерших	естественный прирост
2012	26	23	3	19,2	17,0	2,2
2013	15	17	-2	11,0	12,5	-1,5
2014	11	19	-8	4	6,9	-2,9
2015	16	15	1	5,9	5,5	0,4
2016	17	28	-11	6,3	10,4	-4,1
2017	20	20	-	7,5	7,5	-
г. Свободный						
1990	7	5	2	16,6	11,8	4,6
1995	1	13	-12	2,5	33,0	-30,5
1997	1	8	-7	2,6	20,6	-18,0
1998	4	10	-6	10,3	25,7	-15,4
1999	2	15	-13	5,7	43,1	-37,4
2000	3	7	-4	8,7	20,3	-11,6
2001	2	5	-3	5,4	13,4	-8,0
2002	5	9	-4	13,8	24,8	-11,0
2003	6	8	-2	15,0	20,0	-5,0
2004	3	8	-5	8,9	23,7	-14,8
2005	-	-	-	-	-	-
2006	-	-	-	-	-	-
2007	-	-	-	-	-	-
2008	-	-	-	-	-	-
2009	-	-	-	-	-	-
2010	-	-	-	-	-	-
2011	-	-	-	-	-	-
2012	-	-	-	-	-	-
2013	-	-	-	-	-	-
2014	-	-	-	-	-	-
2015	-	-	-	-	-	-
2016	-	-	-	-	-	-
2017	-	-	-	-	-	-
г. Тында						
1990	6	-	6	14,9	-	14,9
1995	2	1	1	4,9	2,5	2,4
1997	-	2	-2	-	12,7	-12,7
1998	3	2	1	16,8	11,2	5,6
1999	2	1	1	10,0	5,0	5,0
2000	-	-	-	-	-	-
2001	2	1	1	10,6	5,3	5,3
2002	1	-	1	5,4	-	5,4
2003	1	-	1	5,0	-	5,0

	Всего человек			На 1000 населения		
	родившихся	умерших	естественный прирост	родившихся	умерших	естественный прирост
2004	-	-	-	-	-	-
2005	-	1	-1	-	8,2	-8,2
2006	-	-	-	-	-	-
2007	-	-	-	-	-	-
2008	-	-	-	-	-	-
2009	-	-	-	-	-	-
2010	-	-	-	-	-	-
2011	-	-	-	-	-	-
2012	-	-	-	-	-	-
2013	-	-	-	-	-	-
2014	-	-	-	-	-	-
2015	-	-	-	-	-	-
2016	-	-	-	-	-	-
2017	-	-	-	-	-	-
г. Шимановск						
1990	7	5	2	10,2	7,3	2,9
1995	-	-	-	-	-	-
1997	-	-	-	-	-	-
1998	-	-	-	-	-	-
1999	-	-	-	-	-	-
2000	-	-	-	-	-	-
2001	-	-	-	-	-	-
2002	-	-	-	-	-	-
2003	-	-	-	-	-	-
2004	-	-	-	-	-	-
2005	-	-	-	-	-	-
2006	-	-	-	-	-	-
2007	-	-	-	-	-	-
2008	-	-	-	-	-	-
2009	-	-	-	-	-	-
2010	-	-	-	-	-	-
2011	-	-	-	-	-	-
2012	-	-	-	-	-	-
2013	-	-	-	-	-	-
2014	-	-	-	-	-	-
2015	-	-	-	-	-	-
2016	-	-	-	-	-	-
2017	-	-	-	-	-	-
п.г.т. Прогресс						
2006	-	2	-2	0,0	76,9	-76,9

	Всего человек			На 1000 населения		
	родившихся	умерших	естественный прирост	родившихся	умерших	естественный прирост
2007	-	-	-	-	-	-
2008	-	2	-2	-	100,0	-100,0
2009	-	-	-	-	-	-
2010	-	1	-1	-	55,6	-55,6
2011	-	-	-	-	-	-
2012	-	-	-	-	-	-
2013	-	-	-	-	-	-
2014	-	-	-	-	-	-
2015	-	-	-	-	-	-
2016	-	-	-	-	-	-
2017	-	-	-	-	-	-
муниципальные районы:						
Архаринский						
1990	261	147	114	18,1	10,2	7,9
1995	151	154	-3	11,8	12,0	-0,2
1997	106	160	-54	8,8	13,2	-4,4
1998	122	153	-31	10,4	13,0	-2,6
1999	125	167	-42	11,0	14,7	-3,7
2000	91	193	-102	8,4	17,8	-9,4
2001	138	191	-53	13,1	18,1	-5,0
2002	122	219	-97	11,9	21,4	-9,5
2003	110	215	-105	11,0	21,5	-10,5
2004	132	225	-93	13,6	23,1	-9,5
2005	98	224	-126	10,3	23,7	-13,4
2006	118	175	-57	12,8	19,0	-6,2
2007	131	178	-47	14,5	19,7	-5,2
2008	121	187	-66	13,7	21,2	-7,5
2009	116	150	-34	13,4	17,4	-4,0
2010	101	182	-81	13,2	23,7	-10,5
2011	129	159	-30	17,4	21,4	-4,0
2012	111	135	-24	15,5	18,9	-3,4
2013	102	136	-34	14,8	19,7	-4,9
2014	114	115	-1	17,3	17,4	-0,1
2015	84	140	-56	13,3	22,1	-8,8
2016	64	113	-49	10,5	18,5	-8,0
2017	48	108	-60	8,1	18,3	-10,2
Белогорский						
1990	407	196	212	19,4	9,3	10,1
1995	245	257	-12	13,0	13,7	-0,7

	Всего человек			На 1000 населения		
	родившихся	умерших	естественный прирост	родившихся	умерших	естественный прирост
1997	314	306	8	11,8	11,5	0,3
1998	330	313	17	12,7	12,1	0,6
1999	307	309	-2	12,1	12,2	-0,1
2000	308	365	-57	12,4	14,7	-2,3
2001	279	331	-52	11,5	13,6	-2,1
2002	321	332	-11	13,4	13,9	-0,5
2003	322	377	-55	13,6	16,0	-2,4
2004	292	386	-94	12,5	16,5	-4,0
2005	281	410	-129	12,1	17,6	-5,5
2006	317	390	-73	13,7	16,8	-3,1
2007	317	340	-23	13,8	14,8	-1,0
2008	311	341	-30	13,6	14,9	-1,3
2009	329	345	-16	14,5	15,2	-0,7
2010	348	312	36	17,3	15,5	1,8
2011	305	292	13	15,5	14,9	0,6
2012	272	293	-21	14,2	15,3	-1,1
2013	310	298	12	16,5	15,8	0,7
2014	247	285	-38	13,3	15,4	-2,1
2015	231	291	-60	12,7	16,0	-3,3
2016	230	258	-28	12,8	14,3	-1,5
2017	178	268	-90	10,0	15,1	-5,1
Благовещенский						
1990	278	171	107	14,9	9,2	5,7
1995	225	222	3	12,4	12,2	0,2
1997	184	287	-103	10,1	15,7	-5,6
1998	193	246	-53	10,5	13,4	-2,9
1999	216	270	-54	11,8	14,7	-2,9
2000	190	250	-60	10,3	13,5	-3,2
2001	211	293	-82	11,3	15,7	-4,4
2002	231	276	-45	12,3	14,7	-2,4
2003	276	288	-12	14,6	15,2	-0,6
2004	258	345	-87	13,3	17,8	-4,5
2005	262	338	-76	13,1	17,0	-3,9
2006	236	275	-39	12,9	15,0	-2,1
2007	235	265	-30	12,7	14,3	-1,6
2008	223	265	-42	11,9	14,1	-2,2
2009	267	219	48	14,0	11,5	2,5
2010	275	253	22	14,1	13,0	1,1
2011	303	280	23	15,2	14,0	1,2
2012	280	270	10	13,6	13,2	0,4

	Всего человек			На 1000 населения		
	родившихся	умерших	естественный прирост	родившихся	умерших	естественный прирост
2013	340	239	101	16,0	11,2	4,8
2014	345	263	82	15,3	11,7	3,6
2015	337	280	57	14,1	11,7	2,4
2016	340	301	39	13,4	11,9	1,5
2017	304	290	14	11,5	11,0	0,5
Бурейский						
1990	195	101	94	19,7	10,2	9,5
1995	88	113	-25	10,3	13,3	-3,0
1997	71	124	-53	9,0	15,7	-6,7
1998	61	85	-24	8,0	11,1	-3,1
1999	76	107	-31	10,2	14,3	-4,1
2000	67	111	-44	9,1	15,1	-6,0
2001	80	126	-46	11,0	17,4	-6,4
2002	109	136	-27	15,1	18,9	-3,8
2003	106	132	-26	14,9	18,6	-3,7
2004	110	146	-36	15,7	20,8	-5,1
2005	92	163	-71	13,2	23,4	-10,2
2006	106	123	-17	15,3	17,8	-2,5
2007	113	112	1	16,4	16,3	0,1
2008	139	137	2	20,2	19,9	0,3
2009	116	137	-21	16,9	20,0	-3,1
2010	97	122	-25	17,1	21,5	-4,4
2011	114	119	-5	20,5	21,4	-0,9
2012	91	108	-17	16,9	20,0	-3,1
2013	98	78	20	18,7	14,8	3,9
2014	81	81	-	15,8	15,8	-
2015	65	101	-36	13,1	20,3	-7,2
2016	68	101	-33	13,8	20,4	-6,6
2017	54	97	-43	11,0	19,8	-8,8
Завитинский						
1990	153	67	86	19,1	8,4	10,7
1995	80	92	-12	10,9	12,6	-1,7
1997	66	110	-44	9,2	15,4	-6,2
1998	81	78	3	11,7	11,3	0,4
1999	87	80	7	13,0	11,9	1,1
2000	77	101	-24	11,9	15,6	-3,7
2001	47	87	-40	7,6	14,0	-6,4
2002	70	90	-20	11,7	15,0	-3,3
2003	60	109	-49	10,3	18,8	-8,5
2004	57	111	-54	10,0	19,4	-9,4

	Всего человек			На 1000 населения		
	родившихся	умерших	естественный прирост	родившихся	умерших	естественный прирост
2005	75	107	-32	13,3	19,0	-5,7
2006	85	114	-29	15,3	20,6	-5,3
2007	64	86	-22	11,7	15,8	-4,1
2008	89	119	-30	16,6	22,2	-5,6
2009	97	104	-7	18,4	19,8	-1,4
2010	77	94	-17	17,0	20,8	-3,8
2011	66	84	-18	15,1	19,2	-4,1
2012	86	72	14	20,3	17,0	3,3
2013	79	85	-6	19,2	20,6	-1,4
2014	58	87	-29	14,5	21,8	-7,3
2015	44	60	-16	11,3	15,5	-4,2
2016	40	63	-23	10,6	16,7	-6,1
2017	41	70	-29	11,1	19,0	-7,9
Зейский						
1990	575	235	340	18,1	7,4	10,7
1995	242	278	-36	11,2	12,9	-1,7
1997	219	295	-76	9,6	12,9	-3,3
1998	253	330	-77	11,4	14,9	-3,5
1999	233	353	-120	10,8	16,4	-5,6
2000	228	375	-147	10,8	17,7	-6,9
2001	252	401	-149	12,0	19,1	-7,1
2002	240	410	-170	11,5	19,7	-8,2
2003	272	362	-90	13,1	17,5	-4,4
2004	243	372	-129	11,9	18,2	-6,3
2005	253	383	-130	12,4	18,8	-6,4
2006	228	348	-120	11,2	17,1	-5,9
2007	267	285	-18	13,2	14,1	-0,9
2008	240	319	-79	11,9	15,8	-3,9
2009	273	317	-44	13,7	15,9	-2,2
2010	261	284	-23	15,5	16,8	-1,3
2011	213	317	-104	12,8	19,0	-6,2
2012	255	283	-28	15,4	17,1	-1,7
2013	256	268	-12	15,7	16,4	-0,7
2014	225	252	-27	14,1	15,8	-1,7
2015	182	244	-62	11,7	15,7	-4,0
2016	152	243	-91	10,0	16,0	-6,0
2017	135	215	-80	9,1	14,5	-5,4
Ивановский						
1990	442	200	242	18,1	8,2	9,9
1995	381	382	-1	12,0	12,1	-0,1

	Всего человек			На 1000 населения		
	родившихся	умерших	естественный прирост	родившихся	умерших	естественный прирост
1997	362	380	-18	11,6	12,2	-0,6
1998	324	374	-50	10,5	12,1	-1,6
1999	326	425	-99	10,6	13,8	-3,2
2000	320	486	-166	10,6	16,1	-5,5
2001	337	417	-80	11,3	14,0	-2,7
2002	359	393	-34	12,2	13,3	-1,1
2003	385	441	-56	13,1	14,9	-1,8
2004	407	506	-99	13,7	17,1	-3,4
2005	385	477	-92	12,9	16,0	-3,1
2006	395	448	-53	13,1	14,8	-1,7
2007	402	405	-3	13,2	13,3	-0,1
2008	410	397	13	13,4	13,0	0,4
2009	413	480	-67	13,5	15,7	-2,2
2010	426	438	-12	16,1	16,5	-0,4
2011	367	402	-35	14,0	15,4	-1,4
2012	423	427	-4	16,5	16,7	-0,2
2013	436	382	54	17,4	15,2	2,2
2014	471	373	98	19,2	15,2	4,0
2015	383	365	18	15,8	15,0	0,8
2016	341	341	-	14,2	14,2	-
2017	324	318	6	13,6	13,3	0,3
Константиновский						
1990	328	121	207	19,2	7,1	12,1
1995	220	198	22	13,5	12,2	1,3
1997	193	193	-	12,1	12,1	0,0
1998	182	157	25	11,5	9,9	1,6
1999	200	170	30	12,9	11,0	1,9
2000	186	185	1	12,2	12,1	0,1
2001	176	187	-11	11,7	12,5	-0,8
2002	202	247	-45	13,6	16,7	-3,1
2003	224	219	5	15,2	14,9	0,3
2004	222	230	-8	15,1	15,7	-0,6
2005	208	233	-25	14,1	15,8	-1,7
2006	207	193	14	14,0	13,1	0,9
2007	234	201	33	15,9	13,6	2,3
2008	252	214	38	17,1	14,5	2,6
2009	246	218	28	16,8	14,8	2,0
2010	221	208	13	17,0	16,0	1,0
2011	272	196	76	21,1	15,2	5,9
2012	231	188	43	18,1	14,7	3,4

	Всего человек			На 1000 населения		
	родившихся	умерших	естественный прирост	родившихся	умерших	естественный прирост
2013	228	187	41	17,9	14,7	3,2
2014	249	222	27	19,7	17,5	2,2
2015	192	168	24	15,3	13,4	1,9
2016	187	189	-2	14,9	15,1	-0,2
2017	169	163	6	13,6	13,1	0,5
Магдагачинский						
1990	113	70	43	18,2	11,3	6,9
1995	93	153	-60	9,7	15,9	-6,2
1997	105	145	-40	11,0	15,2	-4,2
1998	120	137	-17	12,9	14,7	-1,8
1999	123	157	-34	13,3	17,0	-3,7
2000	104	155	-51	11,3	16,9	-5,5
2001	125	151	-26	13,9	16,8	-2,9
2002	112	186	-74	12,8	21,2	-8,4
2003	123	190	-67	14,3	22,1	-7,8
2004	127	167	-40	15,1	19,8	-4,7
2005	107	184	-77	12,9	22,2	-9,3
2006	133	174	-41	16,2	21,2	-5,0
2007	113	170	-57	13,9	20,9	-7,0
2008	124	157	-33	15,5	19,6	-4,1
2009	123	127	-4	15,6	16,1	-0,5
2010	119	130	-11	16,2	17,7	-1,5
2011	107	133	-26	14,9	18,6	-3,7
2012	99	149	-50	14,3	21,5	-7,2
2013	114	115	-1	16,9	17,1	-0,2
2014	91	114	-23	13,9	17,4	-3,5
2015	87	101	-14	13,4	15,6	-2,2
2016	85	95	-10	13,1	14,6	-1,5
2017	58	82	-24	8,9	12,6	-3,7
Мазановский						
1990	347	195	152	17,0	9,6	7,4
1995	216	249	-33	11,5	13,2	-1,8
1997	192	258	-66	10,8	14,6	-3,8
1998	198	244	-46	11,3	13,9	-2,6
1999	193	263	-70	11,4	15,5	-4,1
2000	173	236	-63	10,5	14,3	-3,8
2001	195	280	-85	12,0	17,3	-5,3
2002	191	288	-97	11,9	18,0	-6,1
2003	173	302	-129	11,0	19,2	-8,2

	Всего человек			На 1000 населения		
	родившихся	умерших	естественный прирост	родившихся	умерших	естественный прирост
2004	181	319	-138	11,7	20,7	-9,0
2005	193	297	-104	12,7	19,5	-6,8
2006	180	259	-79	11,9	17,1	-5,2
2007	193	244	-51	12,8	16,1	-3,3
2008	190	286	-96	12,6	19,0	-6,4
2009	189	254	-65	12,6	17,0	-4,4
2010	204	255	-51	13,7	17,1	-3,4
2011	191	223	-32	13,1	15,3	-2,2
2012	207	248	-41	14,5	17,4	-2,9
2013	202	255	-53	14,5	18,3	-3,8
2014	203	203	-	14,8	14,8	-
2015	169	204	-35	12,5	15,0	-2,5
2016	173	179	-6	12,9	13,3	-0,4
2017	132	217	-85	9,9	16,3	-6,4
Михайловский						
1990	265	122	143	20,2	9,3	10,9
1995	224	233	-9	11,3	11,8	-0,5
1997	194	281	-87	10,2	14,8	-4,6
1998	197	248	-51	10,6	13,4	-2,8
1999	214	247	-33	11,8	13,6	-1,8
2000	230	291	-61	13,0	16,4	-3,4
2001	212	269	-57	12,3	15,6	-3,3
2002	183	321	-138	10,7	18,8	-8,1
2003	228	250	-22	13,6	14,9	-1,3
2004	215	304	-89	13,0	18,3	-5,3
2005	204	313	-109	12,4	19,0	-6,6
2006	225	280	-55	13,6	17,0	-3,4
2007	208	249	-41	12,6	15,1	-2,5
2008	219	218	1	13,3	13,2	0,1
2009	250	260	-10	15,2	15,8	-0,6
2010	243	272	-29	16,3	18,3	-2,0
2011	206	250	-44	13,9	16,8	-2,9
2012	212	251	-39	14,3	17,0	-2,7
2013	235	237	-2	16,1	16,2	-0,1
2014	197	208	-11	13,7	14,5	-0,8
2015	212	229	-17	15,0	16,2	-1,2
2016	167	206	-39	11,9	14,7	-2,8
2017	169	220	-51	12,2	15,9	-3,7
Октябрьский						
1990	286	139	147	21,4	10,4	11,0

	Всего человек			На 1000 населения		
	родившихся	умерших	естественный прирост	родившихся	умерших	естественный прирост
1995	231	273	-42	10,9	12,9	-2,0
1997	240	271	-31	10,2	11,5	-1,3
1998	249	269	-20	10,6	11,5	-0,9
1999	233	275	-42	10,0	11,8	-1,8
2000	224	351	-127	9,7	15,2	-5,5
2001	264	325	-61	11,6	14,2	2,6
2002	270	321	-51	11,9	14,1	-2,2
2003	260	347	-87	11,5	15,3	-3,8
2004	306	366	-60	13,5	16,2	-2,7
2005	260	330	-70	11,4	14,5	-3,1
2006	253	326	-73	11,1	14,3	-3,2
2007	276	309	-33	12,0	13,5	-1,5
2008	295	295	-	12,8	12,8	-
2009	326	313	13	14,1	13,6	0,5
2010	260	326	-66	13,2	16,5	-3,3
2011	294	319	-25	15,2	16,5	-1,3
2012	298	277	21	15,6	14,5	1,1
2013	290	250	40	15,3	13,2	2,1
2014	293	251	42	15,6	13,4	2,2
2015	260	236	24	14,0	12,7	1,3
2016	228	243	-15	12,4	13,3	-0,9
2017	219	217	2	12,0	11,9	0,1
Ромненский						
1990	327	127	200	21,3	8,3	13,0
1995	141	198	-57	9,8	13,8	-4,0
1997	132	168	-36	9,8	12,4	-2,6
1998	133	170	-37	10,1	12,9	-2,8
1999	111	177	-66	8,7	13,8	-5,1
2000	112	165	-53	9,0	13,2	-4,2
2001	134	186	-52	11,1	15,4	-4,3
2002	122	182	-60	10,3	15,4	-5,1
2003	132	212	-80	11,5	18,4	-6,9
2004	118	213	-95	10,5	19,0	-8,5
2005	134	239	-105	12,2	21,7	-9,5
2006	137	177	-40	12,6	16,3	-3,7
2007	152	179	-27	14,2	16,7	-2,5
2008	154	180	-26	14,6	17,0	-2,4
2009	153	168	-15	14,7	16,1	-1,4
2010	152	201	-49	16,1	21,3	-5,2
2011	163	175	-12	17,7	19,0	-1,3

	Всего человек			На 1000 населения		
	родившихся	умерших	естественный прирост	родившихся	умерших	естественный прирост
2012	127	155	-28	14,1	17,2	-3,1
2013	155	164	-9	17,6	18,6	-1,0
2014	156	156	-	18,0	18,0	-
2015	136	158	-22	16,0	18,5	-2,5
2016	105	172	-67	12,6	20,6	-8,0
2017	91	163	-72	11,1	19,9	-8,8
Свободненский						
1990	446	189	257	25,9	11,0	14,9
1995	193	208	-15	11,7	12,6	-0,9
1997	178	281	-103	11,1	17,5	-6,4
1998	196	246	-50	12,4	15,5	-3,1
1999	175	259	-84	11,2	16,6	-5,4
2000	192	299	-107	12,6	19,7	-7,1
2001	200	299	-99	13,6	20,3	-6,7
2002	212	294	-82	14,6	20,2	-5,6
2003	235	282	-47	16,3	19,6	-3,3
2004	209	271	-62	14,9	19,3	-4,4
2005	190	253	-63	13,4	17,9	-4,5
2006	199	251	-52	14,3	18,0	-3,7
2007	204	278	-74	14,9	20,3	-5,4
2008	191	270	-79	14,2	20,1	-5,9
2009	205	245	-40	15,4	18,5	-3,1
2010	233	248	-15	16,3	17,3	-1,0
2011	253	241	12	17,5	16,7	0,8
2012	212	248	-36	14,5	17,0	-2,5
2013	233	228	5	15,9	15,6	0,3
2014	214	211	3	14,5	14,3	0,2
2015	161	218	-57	11,0	14,8	-3,8
2016	162	203	-41	11,2	14,1	-2,9
2017	137	198	-61	9,6	13,9	-4,3
Селемджинский						
1990	59	22	37	18,3	6,8	11,5
1995	32	43	-11	10,8	14,5	-3,7
1997	21	33	-12	7,8	12,2	-4,4
1998	16	31	-15	6,6	12,8	-6,2
1999	28	31	-3	12,5	13,9	-1,4
2000	28	26	2	13,3	12,4	0,9
2001	26	31	-5	12,3	13,0	-0,7
2002	23	39	-16	12,0	20,3	-8,3

	Всего человек			На 1000 населения		
	родившихся	умерших	естественный прирост	родившихся	умерших	естественный прирост
2003	27	23	4	16,3	19,6	-3,3
2004	34	35	-1	19,2	19,8	-0,6
2005	38	32	6	22,1	18,6	3,5
2006	38	41	-3	22,4	24,2	-1,8
2007	37	38	-1	22,4	23,0	-0,6
2008	32	29	3	19,9	18,0	1,9
2009	30	33	-3	12,4	13,6	-1,2
2010	25	46	-21	9,3	17,2	-7,9
2011	35	58	-23	10,6	17,5	-6,9
2012	37	46	-9	11,4	14,2	-2,8
2013	51	46	5	12,8	11,6	1,2
2014	48	51	-3	12,3	13,1	-0,8
2015	35	46	-11	9,3	12,2	-2,9
2016	34	42	-8	9,2	11,3	-2,1
2017	37	48	-11	10,1	13,2	-3,1
Серышевский						
1990	431	225	206	19,2	10,0	9,2
1995	230	240	-10	11,2	11,7	-0,5
1997	235	250	-15	11,9	12,7	-0,8
1998	239	253	-14	12,4	13,1	-0,7
1999	214	256	-42	11,4	13,6	-2,2
2000	181	290	-109	9,9	15,8	-5,9
2001	230	279	-49	12,9	15,6	-2,7
2002	207	318	-111	11,9	18,3	-6,4
2003	266	336	-70	15,6	19,8	-4,2
2004	226	346	-120	13,5	20,6	-7,1
2005	232	341	-109	14,0	20,6	-6,6
2006	203	310	-107	12,4	18,9	-6,5
2007	274	284	-10	16,8	17,4	-0,6
2008	239	306	-67	14,8	19,0	-4,2
2009	263	271	-8	16,5	17,0	-0,5
2010	242	267	-25	16,0	17,7	-1,7
2011	239	245	-6	16,2	16,6	-0,4
2012	254	250	4	17,4	17,2	0,2
2013	237	234	3	16,4	16,2	0,2
2014	291	238	53	20,2	16,5	3,7
2015	181	250	-69	12,5	17,3	-4,8
2016	209	201	8	14,3	13,8	0,5
2017	211	253	-42	14,4	17,3	-2,9

	Всего человек			На 1000 населения		
	родившихся	умерших	естественный прирост	родившихся	умерших	естественный прирост
Сковородинский						
1990	166	88	78	19,3	10,2	9,1
1995	94	93	1	12,8	12,7	0,1
1997	84	98	-14	11,8	13,8	-2,0
1998	89	97	-8	12,8	13,9	-1,1
1999	71	89	-18	11,4	13,6	-2,2
2000	79	102	-23	9,9	15,8	-5,9
2001	70	109	-39	12,9	15,6	-2,7
2002	160	270	-110	11,9	18,3	-6,4
2003	172	309	-137	12,7	22,9	-10,2
2004	168	291	-123	12,7	21,9	-9,2
2005	148	292	-144	11,3	22,2	-10,9
2006	174	228	-54	13,4	17,5	-4,1
2007	178	221	-43	13,8	17,1	-3,3
2008	172	224	-52	13,5	17,6	-4,1
2009	181	230	-49	14,4	18,3	-3,9
2010	171	221	-50	15,4	19,9	-4,5
2011	158	189	-31	14,5	17,4	-2,9
2012	150	187	-37	14,1	17,5	-3,4
2013	133	160	-27	12,7	15,3	-2,6
2014	153	156	-3	14,8	15,1	-0,3
2015	117	139	-22	11,4	13,6	-2,2
2016	120	148	-28	11,9	14,6	-2,7
2017	82	158	-76	8,2	15,8	-7,6
Тамбовский						
1990	409	209	200	15,8	8,1	7,7
1995	260	307	-47	10,4	12,3	-1,9
1997	231	326	-95	9,2	13,0	-3,8
1998	252	302	-50	10,1	12,1	-2,0
1999	270	325	-55	10,8	13,0	-2,2
2000	284	348	-64	11,4	13,9	-2,5
2001	317	355	-38	12,6	14,2	-1,6
2002	338	393	-55	13,5	15,7	-2,2
2003	349	425	-76	14,0	17,0	-3,0
2004	356	417	-61	14,2	16,7	-2,5
2005	283	380	-97	11,3	15,1	-3,8
2006	315	374	-59	12,5	14,8	-2,3
2007	342	380	-38	13,5	15,0	-1,5
2008	363	382	-19	14,3	15,0	-0,7

	Всего человек			На 1000 населения		
	родившихся	умерших	естественный прирост	родившихся	умерших	естественный прирост
2009	300	377	-77	11,8	14,8	-3,0
2010	367	391	-24	16,2	17,3	-1,1
2011	336	373	-37	14,8	16,4	-1,6
2012	401	372	29	17,7	16,5	1,2
2013	368	342	26	16,5	15,3	1,2
2014	354	330	24	16,1	15,0	1,1
2015	325	347	-22	14,9	15,9	-1,0
2016	310	344	-34	14,3	15,9	-1,6
2017	301	336	-35	14,0	15,6	-1,6
Тыдинский						
1990	506	109	397	18,3	3,9	14,4
1995	242	160	82	12,7	8,4	4,3
1997	228	166	62	10,8	7,9	2,9
1998	225	172	53	11,4	8,7	2,7
1999	164	163	1	10,8	13,0	-2,2
2000	192	188	4	10,9	10,7	0,2
2001	237	205	32	13,8	11,9	1,9
2002	212	226	-14	12,6	13,4	-0,8
2003	228	216	12	13,7	13,0	0,7
2004	240	235	5	14,5	14,2	0,3
2005	217	233	-16	13,2	14,2	-1,0
2006	215	190	25	13,1	11,6	1,5
2007	211	182	29	13,0	11,3	1,7
2008	225	210	15	14,1	13,2	0,9
2009	207	198	9	13,1	12,5	0,6
2010	224	242	-18	13,9	15,0	-1,1
2011	206	214	-8	13,1	13,6	-0,5
2012	224	202	22	14,8	13,3	1,5
2013	210	168	42	14,3	11,4	2,9
2014	209	156	53	14,6	10,9	3,7
2015	142	178	-36	10,1	12,6	-2,5
2016	137	174	-37	9,9	12,6	-2,7
2017	121	134	-13	8,9	9,9	-1,0
Шимановский						
1990	193	124	69	22,3	14,3	8,0
1995	96	138	-42	10,9	15,7	-4,8
1997	73	151	-78	8,9	18,5	-9,6
1998	112	131	-19	14,1	16,5	-2,4
1999	107	139	-32	13,9	18,0	-4,1
2000	85	139	-54	11,3	18,5	-7,2

	Всего человек			На 1000 населения		
	родившихся	умерших	естественный прирост	родившихся	умерших	естественный прирост
2001	81	143	-62	11,0	19,4	-8,4
2002	86	171	-85	11,8	23,6	-11,8
2003	93	185	-92	12,9	25,7	-12,8
2004	96	166	-70	13,5	23,4	-9,9
2005	67	136	-69	9,5	19,3	-9,8
2006	86	167	-81	12,3	23,8	-11,5
2007	97	143	-46	13,9	20,5	-6,6
2008	103	135	-32	14,8	19,4	-4,6
2009	76	110	-34	11,0	15,9	-4,9
2010	103	136	-33	17,4	22,9	-5,5
2011	88	124	-36	14,9	21,0	-6,1
2012	132	116	16	22,4	19,7	2,7
2013	88	122	-34	15,0	20,8	-5,8
2014	97	105	-8	16,9	18,3	-1,4
2015	64	117	-53	11,5	21,0	-9,5
2016	58	105	-47	10,7	19,3	-8,6
2017	44	128	-84	8,3	24,1	-15,8

2.3. Общие коэффициенты рождаемости и смертности (промилле)

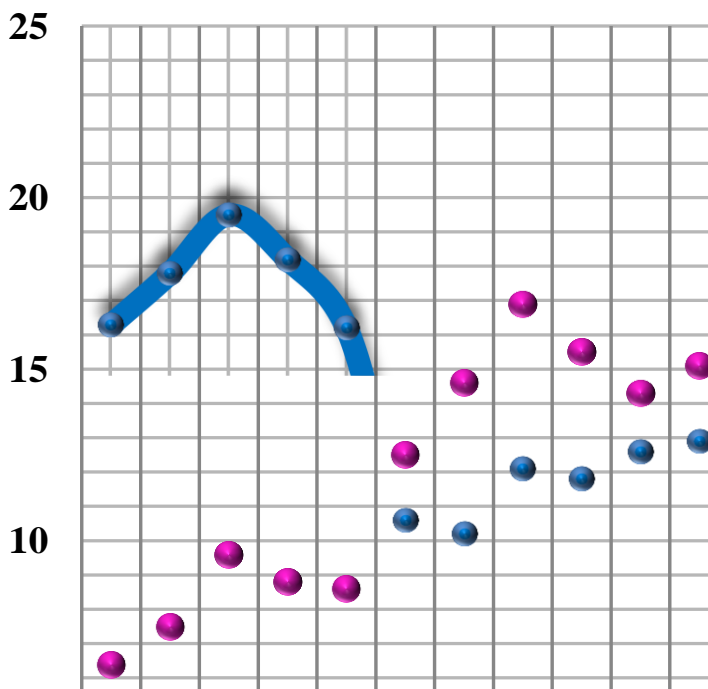

3. БРАКИ И РАЗВОДЫ

Сведения о заключенных браках и расторгнутых браках (разводах) основаны на ежегодной статистической разработке данных, содержащихся во вторых экземплярах актов гражданского состояния, составляемых на каждое такое событие органами записи актов гражданского состояния. Данные в таблицах охватывают только случаи заключения и расторжения брака, зарегистрированные в органах ЗАГС.

Общие коэффициенты брачности и разводимости вычислены как отношение соответственно числа заключенных и расторгнутых в течение календарного года браков к среднегодовой численности наличного населения.

3.1. Браки и разводы

Годы	Число браков			Число разводов		
	Все население	Городское население	Сельское население	Все население	Городское население	Сельское население
1965	6543	4361	2182	842	749	93
1966	6970	4718	2252	1630	1326	304
1967	7563	4936	2627	2129	1709	420
1968	8478	5460	3018	2265	1887	378
1969	8875	5652	3223	2048	1619	429
1970	9252	5917	3335	2101	1730	371
1971	9877	6323	3554	2061	1667	394
1972	9383	6179	3204	2316	1924	392
1973	9796	6296	3500	2354	1953	401
1974	10321	6622	3699	2712	2192	520
1975	10644	6735	3909	2974	2348	626
1976	11108	7078	4030	3669	2917	752
1977	11609	7160	4449	4212	3296	916
1978	11212	7136	4076	4164	3130	1034
1979	11262	7014	4248	4307	3216	1091
1980	10668	6489	4179	4039	2894	1145
1981	10519	6571	3948	4024	2900	1124
1982	10400	6600	3800	3961	2930	1031
1983	10363	6818	3545	4089	2992	1097
1984	9493	6010	3483	4234	3001	1233
1985	9760	6183	3577	4092	3120	972
1986	10315	7088	3227	4478	3285	1193
1987	10402	7186	3216	4608	3464	1144
1988	10561	7492	3069	4444	3296	1148
1989	10771	7532	3239	4541	3345	1196
1990	10045	7060	2985	4148	3112	1036
1991	9839	6905	2934	4603	3391	1212

Годы	Число браков			Число разводов		
	Все население	Городское население	Сельское население	Все население	Городское население	Сельское население
1992	7642	5289	2353	5024	3717	1307
1993	7824	5366	2458	5272	3881	1391
1994	7686	5399	2287	5342	3964	1378
1995	7434	5295	2139	5114	3900	1214
1996	5877	4168	1709	4284	3244	1040
1997	6198	4404	1794	4099	3103	996
1998	5510	3984	1526	3617	2766	851
1999	5818	4231	1587	3085	2382	703
2000	5944	4323	1621	3806	2884	922
2001	6467	4735	1731	4941	3782	1159
2002	7288	5269	2019	6109	4621	1488
2003	7449	5684	1765	5591	4526	1065
2004	6781	5421	1360	4447	3714	733
2005	6894	5609	1285	4167	3525	642
2006	7071	5824	1247	4533	3810	723
2007	7629	6311	1318	5079	4204	875
2008	7359	6190	1169	5062	4282	780
2009	7964	6701	1263	5086	4279	807
2010	7847	6204	1643	4455	3648	807
2011	8255	5357	2898	5122	3632	1490
2012	7649	5036	2613	4663	3276	1387
2013	7396	4732	2664	4930	3432	1498
2014	7100	4672	2428	4913	3450	1463
2015	6371	4771	1600	4151	2984	1167
2016	5802	4261	1541	4088	2915	1173
2017	6117	4495	1622	3978	2866	1112

3.2. Общие коэффициенты брачности и разводимости

Годы	На 1000 населения					
	браков			разводов		
	Все население	городское население	сельское население	Все население	городское население	сельское население
1965	8,5	9,4	7,3	1,1	1,6	0,3
1966	9,1	10,1	7,5	2,1	2,8	1,0
1967	9,9	10,5	8,9	2,8	3,6	1,4
1968	11,0	11,5	10,2	2,9	4,0	1,3
1969	11,3	11,7	10,7	2,6	3,3	1,4
1970	11,6	12,0	11,0	2,6	3,5	1,2
1971	12,2	12,5	11,6	2,5	3,3	1,3
1972	11,4	11,9	10,4	2,8	3,7	1,3
1973	11,8	11,9	11,5	2,8	3,7	1,3

Годы	На 1000 населения					
	браков			разводов		
	Все население	городское население	сельское население	Все население	городское население	сельское население
1974	12,2	12,3	12,2	3,2	4,1	1,7
1975	12,3	12,1	12,6	3,4	4,2	2,0
1976	12,5	12,3	12,8	4,1	5,1	2,4
1977	12,7	12,1	13,9	4,6	5,6	2,9
1978	12,1	11,8	12,5	4,5	5,2	3,2
1979	11,9	11,5	12,8	4,6	5,3	3,3
1980	11,1	10,5	12,5	4,2	4,7	3,4
1981	10,9	10,4	6,3	4,2	4,6	1,8
1982	10,6	10,2	11,3	4,0	4,5	3,1
1983	10,4	10,4	10,5	4,1	4,6	3,3
1984	9,5	9,0	10,3	4,2	4,5	3,6
1985	9,4	9,2	10,5	4,0	4,6	2,9
1986	9,9	10,4	9,5	4,3	4,8	3,5
1987	9,8	10,3	9,4	4,4	5,0	3,3
1988	9,9	10,2	9,2	4,2	4,5	3,5
1989	10,1	10,5	9,5	4,3	4,6	3,5
1990	9,5	9,8	9,0	3,9	4,3	3,1
1991	9,4	9,6	8,9	4,4	4,7	3,7
1992	7,4	7,6	6,9	4,8	5,3	3,8
1993	7,6	7,9	7,2	5,1	5,7	4,1
1994	7,6	8,0	6,8	5,3	5,9	4,1
1995	7,5	7,9	6,6	5,2	5,8	3,8
1996	6,0	6,4	5,2	4,4	5,0	3,2
1997	6,4	6,9	5,4	4,2	4,9	3,0
1998	5,8	6,3	4,7	3,8	4,4	2,6
1999	6,2	6,8	5,0	3,3	3,8	2,2
2000	6,4	7,0	5,2	4,1	4,7	3,0
2001	7,1	7,7	5,7	5,4	6,2	3,8
2002	8,0	8,8	6,5	6,7	7,7	4,8
2003	8,3	9,6	5,8	6,2	7,6	3,5
2004	7,6	9,2	4,5	5,0	6,3	2,4
2005	7,8	9,6	4,3	4,7	6,1	2,1
2006	8,0	10,1	4,1	5,2	6,6	2,4
2007	8,7	11,0	4,4	5,8	7,3	2,9
2008	8,5	10,9	3,9	5,8	7,5	2,6
2009	9,2	11,8	4,2	5,9	7,6	2,7
2010	9,1	11,1	5,5	5,2	6,5	2,7
2011	10,0	9,7	10,6	6,2	6,6	5,5
2012	9,3	9,2	9,7	5,7	6,0	5,1
2013	9,1	8,7	10,0	6,1	6,3	5,6
2014	8,8	8,6	9,1	6,1	6,3	5,5
2015	7,9	8,8	6,1	5,1	5,5	4,4

Годы	На 1000 населения					
	браков			разводов		
	Все население	городское население	сельское население	Все население	городское население	сельское население
2016	7,2	7,9	5,9	5,1	5,4	4,5
2017	7,6	8,3	6,2	5,0	5,3	4,3

3.3. Браки и разводы

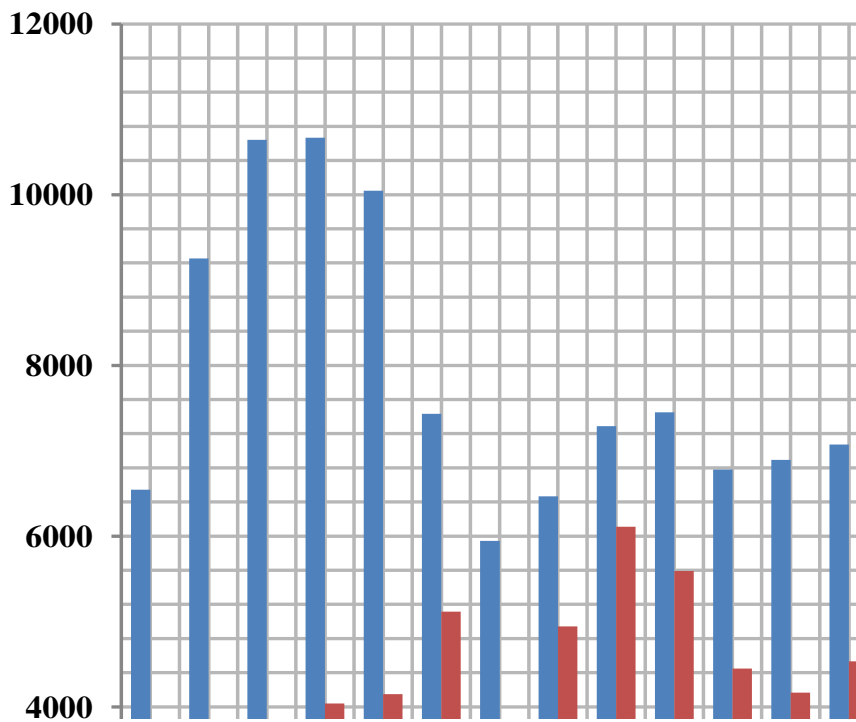

3.4. Браки, разводы и общие коэффициенты брачности и разводимости по городским округам и муниципальным районам

	Браки	Разводы	На 1000 населения		Разводов на 1000 браков
			браков	разводов	
Все население					
Амурская область					
1990	10045	4148	9,5	3,9	413
1995	7434	5114	7,5	5,2	688
1997	6198	4099	6,4	4,2	661
1998	5510	3617	5,8	3,8	656
1999	5818	3085	6,2	3,3	530
2000	5944	3806	6,4	4,1	640
2001	6467	4941	7,1	5,4	764
2002	7288	6109	8,0	6,7	838
2003	7449	5591	8,3	6,2	751
2004	6781	4447	7,6	5,0	656
2005	6894	4167	7,8	4,7	604
2006	7071	4533	8,0	5,2	641
2007	7629	5079	8,7	5,8	665
2008	7359	5062	8,5	5,8	688
2009	7964	5086	9,2	5,9	634
2010	7847	4455	9,5	5,4	568
2011	8255	5122	10,0	6,2	620
2012	7649	4663	9,3	5,7	610
2013	7396	4930	9,1	6,1	667
2014	7100	4913	8,8	6,1	692
2015	6371	4151	7,9	5,1	652
2016	5802	4088	7,2	5,1	705
2017	6117	3978	7,6	5,0	650
городские округа:					
г. Благовещенск					
1990	2538	999	12,0	4,7	394
1995	1772	1116	8,2	5,2	630
1997	1526	1032	7,0	4,7	676
1998	1459	903	6,6	4,1	619
1999	1617	789	7,2	3,5	488
2000	1625	969	7,3	4,3	596
2001	1760	1286	7,9	5,8	731
2002	2042	1687	9,1	7,6	826
2003	2146	1528	9,6	6,8	712
2004	2222	1304	10,0	5,9	587
2005	2365	1221	10,8	5,6	516

	Браки	Разводы	На 1000 населения		Разводов на 1000 браков
			браков	разводов	
2006	2413	1287	11,1	5,9	533
2007	2641	1356	12,3	6,3	513
2008	2601	1478	12,2	7,0	568
2009	2901	1405	13,7	6,6	484
2010	2855	1243	13,0	5,7	435
2011	2148	1344	9,7	6,1	626
2012	2072	1268	9,3	5,7	612
2013	1917	1267	8,5	5,7	661
2014	1886	1307	8,3	5,7	693
2015	2216	1160	9,7	5,1	523
2016	1967	1135	8,6	4,9	577
2017	1996	1144	8,7	5,0	573
г. Белогорск					
1990	647	295	8,8	4,0	456
1995	562	400	7,8	5,5	712
1997	490	364	6,9	5,1	743
1998	418	308	5,9	4,3	737
1999	445	238	6,3	3,4	535
2000	484	349	6,9	5,0	721
2001	527	478	7,6	6,9	907
2002	571	556	8,4	8,1	974
2003	652	670	9,6	9,9	1028
2004	616	460	9,1	6,8	747
2005	592	424	8,7	6,2	716
2006	628	471	9,2	6,9	750
2007	678	479	10,0	7,0	706
2008	677	497	9,9	7,3	734
2009	723	525	10,6	7,7	726
2010	675	419	9,8	6,1	621
2011	574	447	8,4	6,5	779
2012	543	386	7,9	5,6	711
2013	588	414	8,6	6,1	704
2014	562	411	8,3	6,1	731
2015	576	370	8,5	5,5	642
2016	529	361	7,9	5,4	682
2017	590	351	8,8	5,3	595
г. Зея					
1990	275	144	8,5	4,4	526
1995	189	212	6,1	6,8	1122
1997	172	153	5,7	5,1	890
1998	184	150	6,2	5,1	815
1999	174	122	6,0	4,2	701
2000	168	171	5,8	5,9	1018
2001	197	176	6,9	6,2	893

	Браки	Разводы	На 1000 населения		Разводов на 1000 браков
			браков	разводов	
2002	241	213	8,6	7,6	884
2003	245	219	8,9	7,9	894
2004	238	160	8,7	5,8	672
2005	238	163	8,7	6,0	685
2006	233	192	8,5	7,0	824
2007	301	229	11,1	8,4	761
2008	308	182	11,4	6,8	591
2009	327	228	12,2	8,5	697
2010	274	202	10,9	8,0	737
2011	386	185	15,6	7,5	479
2012	239	152	9,7	6,2	636
2013	209	178	8,6	7,3	852
2014	228	184	9,5	7,7	807
2015	202	152	8,5	6,4	752
2016	202	155	8,6	6,6	767
2017	213	140	9,1	6,0	657
г. Райчихинск					
1990	432	206	9,0	4,3	477
1995	343	313	7,4	6,7	913
1997	295	186	6,5	4,1	631
1998	267	157	5,9	3,5	588
1999	256	115	5,7	2,6	449
2000	235	141	5,3	3,2	600
2001	254	234	5,9	5,4	921
2002	363	271	8,6	6,4	747
2003	340	285	8,1	6,8	838
2004	311	238	7,5	5,7	765
2005	315	238	7,7	5,8	756
2006	227	189	9,1	7,6	833
2007	210	157	8,5	6,3	748
2008	200	208	8,2	8,5	1040
2009	194	216	8,1	9,0	1113
2010	201	152	9,1	6,9	756
2011	209	169	9,6	7,8	809
2012	215	155	10,0	7,2	721
2013	197	128	9,3	6,1	650
2014	163	148	7,9	7,1	908
2015	159	113	7,7	5,5	711
2016	130	113	6,4	5,5	869
2017	164	111	8,1	5,5	677
г. Свободный					
1990	648	315	8,1	3,9	486
1995	515	435	7,2	6,1	845
1997	423	305	6,0	4,4	721

	Браки	Разводы	На 1000 населения		Разводов на 1000 браков
			браков	разводов	
1998	356	265	5,1	3,8	744
1999	402	320	5,9	4,7	796
2000	412	307	6,2	4,6	745
2001	472	352	7,2	5,4	746
2002	484	508	7,5	7,9	1050
2003	548	433	8,6	6,8	790
2004	530	388	8,4	6,2	732
2005	514	406	8,3	6,5	790
2006	554	396	9,0	6,4	715
2007	526	508	8,7	8,4	966
2008	584	428	9,8	7,2	733
2009	611	469	10,3	7,9	768
2010	534	376	9,1	6,4	704
2011	456	357	7,8	6,1	783
2012	467	290	8,1	5,1	621
2013	422	335	7,4	5,9	794
2014	422	304	7,6	5,5	720
2015	409	306	7,5	5,6	748
2016	379	266	7,0	4,9	702
2017	413	261	7,7	4,8	632
г. Тында					
1990	597	401	9,3	6,3	672
1995	469	405	9,1	7,9	864
1997	364	330	7,6	6,9	907
1998	304	290	6,7	6,4	954
1999	310	219	7,1	5,0	706
2000	335	264	8,0	6,3	788
2001	374	336	9,1	8,1	898
2002	343	366	8,5	9,0	1067
2003	435	340	10,9	8,5	782
2004	347	289	8,7	7,3	833
2005	343	246	8,7	6,3	717
2006	402	295	10,3	7,6	734
2007	471	340	12,2	8,8	722
2008	381	306	10,0	8,0	803
2009	435	340	11,5	9,0	782
2010	428	285	12,0	8,0	666
2011	399	239	11,1	6,7	599
2012	312	232	8,9	6,6	744
2013	342	244	9,9	7,1	713
2014	315	261	9,3	7,7	829
2015	292	223	8,7	6,6	764
2016	239	210	7,2	6,3	879
2017	285	196	8,6	5,9	688

	Браки	Разводы	На 1000 населения		Разводов на 1000 браков
			браков	разводов	
г. Шимановск					
1990	239	89	8,8	3,3	372
1995	184	160	7,4	6,4	870
1997	153	117	6,3	4,8	765
1998	125	87	5,2	3,6	696
1999	115	72	4,9	3,1	626
2000	132	89	5,7	3,9	674
2001	158	126	6,9	5,5	797
2002	189	177	8,4	7,9	937
2003	205	187	9,2	8,4	912
2004	180	164	8,1	7,4	911
2005	182	123	8,2	5,6	676
2006	168	125	7,6	5,7	744
2007	199	162	9,0	7,4	814
2008	188	159	8,6	7,3	846
2009	195	146	9,0	6,7	749
2010	168	129	8,5	6,5	768
2011	179	124	9,1	6,3	693
2012	184	129	9,4	6,6	701
2013	166	150	8,6	7,8	904
2014	169	118	8,9	6,2	698
2015	145	107	7,7	5,7	738
2016	123	91	6,6	4,9	740
2017	116	90	6,2	4,8	776
пгт. Прогресс					
2006	97	66	6,1	4,2	680
2007	100	96	6,3	6,0	960
2008	100	100	6,3	6,3	1000
2009	114	103	7,2	6,5	904
2010	97	83	7,3	6,2	856
2011	107	93	8,1	7,1	869
2012	125	84	9,7	6,5	672
2013	106	111	8,3	8,7	1047
2014	107	107	8,6	8,6	1000
2015	75	59	6,1	4,8	787
2016	69	61	5,7	5,0	884
2017	87	64	7,3	5,4	736
муниципальные районы:					
Архаринский					
1990	244	75	9,1	2,8	307
1995	176	102	7,0	4,1	580
1997	138	78	5,8	3,3	565
1998	101	84	4,3	3,6	832

	Браки	Разводы	На 1000 населения		Разводов на 1000 браков
			браков	разводов	
1999	133	48	5,8	2,1	361
2000	136	57	6,1	2,6	419
2001	135	85	6,2	3,9	630
2002	146	109	6,9	5,2	747
2003	153	94	7,4	4,6	614
2004	115	77	5,7	3,8	670
2005	98	66	5,0	3,4	673
2006	127	90	6,6	4,7	709
2007	122	80	6,4	4,2	656
2008	111	89	5,9	4,8	802
2009	116	86	6,3	4,7	741
2010	111	98	6,4	5,7	883
2011	157	113	9,3	6,7	720
2012	147	97	8,9	5,9	660
2013	130	96	8,1	6,0	738
2014	157	108	10,0	6,9	688
2015	119	75	7,8	4,9	630
2016	106	80	7,1	5,3	755
2017	95	87	6,5	5,9	916
Белогорский					
1990	260	101	8,9	3,5	388
1995	222	63	8,0	2,3	284
1997	166	85	6,3	3,2	512
1998	137	85	5,3	3,3	620
1999	118	51	4,6	2,0	432
2000	128	101	5,1	4,1	789
2001	120	104	4,9	4,3	867
2002	152	121	6,4	5,1	796
2003	135	29	5,7	1,2	215
2004	85	11	3,6	0,5	129
2005	81	5	3,5	0,2	62
2006	88	8	3,8	0,3	91
2007	84	6	3,6	0,3	71
2008	61	6	2,7	0,3	98
2009	58	4	2,5	0,2	69
2010	105	14	5,2	0,7	133
2011	225	118	11,5	6,0	524
2012	178	116	9,3	6,0	652
2013	166	109	8,8	5,8	657
2014	163	101	8,8	5,5	620
2015	104	77	5,7	4,2	740
2016	104	76	5,8	4,2	731
2017	95	61	5,3	3,4	642
Благовещенский					

	Браки	Разводы	На 1000 населения		Разводов на 1000 браков
			браков	разводов	
1990	158	64	8,5	3,4	405
1995	137	77	7,6	4,2	562
1997	90	63	4,9	3,5	700
1998	74	64	4,0	3,5	865
1999	95	51	5,2	2,8	537
2000	88	38	4,8	2,1	432
2001	87	59	4,7	3,2	678
2002	133	88	7,1	4,7	662
2003	132	82	7,0	4,3	621
2004	85	46	4,4	2,4	541
2005	46	28	2,3	1,4	609
2006	55	22	3,0	1,2	400
2007	36	16	2,0	0,9	444
2008	16	3	0,9	0,2	188
2009	17	-	0,9	-	-
2010	85	16	4,4	0,8	188
2011	227	87	11,4	4,4	383
2012	185	121	9,0	5,9	654
2013	199	105	9,3	4,9	528
2014	202	120	9,0	5,3	594
2015	123	102	5,1	4,3	829
2016	145	119	5,7	4,7	821
2017	138	96	5,2	3,6	696
Бурейский					
1990	264	94	8,8	3,1	356
1995	196	151	6,6	5,1	770
1997	172	78	5,9	2,7	453
1998	140	85	4,8	2,9	607
1999	153	84	5,3	2,9	549
2000	155	113	5,5	4,0	729
2001	215	135	7,6	4,8	628
2002	209	180	7,4	6,4	861
2003	232	185	8,2	6,6	797
2004	195	134	6,9	4,7	687
2005	182	144	6,4	5,1	791
2006	195	127	6,9	4,5	651
2007	217	170	7,6	6,0	783
2008	202	213	7,0	7,4	1054
2009	223	158	7,8	5,5	709
2010	176	128	7,3	5,3	727
2011	235	167	9,9	7,1	711
2012	223	131	9,7	5,7	587
2013	207	151	9,2	6,7	729
2014	217	132	9,9	6,0	608

	Браки	Разводы	На 1000 населения		Разводов на 1000 браков
			браков	разводов	
2015	158	107	7,3	5,0	677
2016	136	131	6,5	6,2	963
2017	149	112	7,3	5,5	752
Завитинский					
1990	265	99	8,8	3,3	374
1995	228	173	8,4	6,4	759
1997	187	119	7,3	4,7	636
1998	184	126	7,6	5,2	685
1999	125	73	5,4	3,2	480
2000	139	97	6,3	4,4	698
2001	172	153	8,1	7,2	890
2002	168	148	8,2	7,2	881
2003	163	108	8,3	5,5	663
2004	120	85	6,2	4,4	708
2005	140	110	7,4	5,8	786
2006	135	96	7,1	5,1	711
2007	130	106	7,0	5,7	815
2008	148	110	8,1	6,0	743
2009	132	102	7,3	5,6	773
2010	126	112	7,9	7,0	889
2011	158	129	10,0	8,2	816
2012	149	100	9,6	6,5	671
2013	166	117	11,0	7,7	705
2014	148	95	9,9	6,4	642
2015	103	98	7,0	6,7	951
2016	96	77	6,6	5,3	802
2017	107	85	7,4	5,9	794
Зейский					
1990	310	127	8,9	3,6	410
1995	146	129	6,0	5,3	884
1997	113	79	4,9	3,4	699
1998	92	71	4,2	3,2	772
1999	119	62	5,5	2,9	521
2000	105	68	5,0	3,2	648
2001	128	100	6,1	4,8	781
2002	157	130	7,5	6,3	828
2003	128	94	6,2	4,6	734
2004	107	70	5,2	3,4	654
2005	132	51	6,5	2,5	386
2006	100	62	4,9	3,1	620
2007	121	64	6,0	3,2	529
2008	72	68	3,6	3,4	944
2009	65	77	3,2	3,8	1185
2010	93	75	5,5	4,4	806

	Браки	Разводы	На 1000 населения		Разводов на 1000 браков
			браков	разводов	
2011	158	103	9,5	6,2	652
2012	153	85	9,3	5,1	556
2013	173	107	10,6	6,6	618
2014	124	102	7,8	6,4	823
2015	83	79	5,3	5,1	952
2016	78	89	5,1	5,8	1141
2017	103	52	6,9	3,5	505
Ивановский					
1990	317	112	9,5	3,4	353
1995	227	122	7,2	3,9	537
1997	145	97	4,6	3,1	669
1998	147	80	4,8	2,6	544
1999	145	89	4,7	2,9	614
2000	143	84	4,7	2,8	587
2001	159	142	5,3	4,8	893
2002	175	151	5,9	5,1	863
2003	190	132	6,4	4,5	695
2004	151	112	5,1	3,8	742
2005	166	94	5,6	3,1	566
2006	184	117	6,1	3,9	636
2007	184	145	6,1	4,8	788
2008	198	128	6,5	4,2	646
2009	222	139	7,3	4,6	626
2010	228	121	8,6	4,6	531
2011	313	150	12,0	5,7	479
2012	275	98	10,7	3,8	356
2013	311	157	12,4	6,3	505
2014	298	181	12,1	7,4	607
2015	178	116	7,3	4,8	652
2016	196	131	8,2	5,5	668
2017	187	124	7,8	5,2	663
Константиновский					
1990	147	48	8,6	2,8	327
1995	96	61	5,9	3,8	635
1997	100	62	6,3	3,9	620
1998	77	42	4,9	2,7	545
1999	82	33	5,3	2,1	402
2000	82	52	5,4	3,4	634
2001	98	68	6,5	4,5	694
2002	85	80	5,7	5,4	941
2003	84	63	5,7	4,3	750
2004	81	34	5,5	2,3	420
2005	79	41	5,4	2,8	519
2006	73	58	4,9	3,9	795

	Браки	Разводы	На 1000 населения		Разводов на 1000 браков
			браков	разводов	
2007	94	65	6,4	4,4	691
2008	87	66	5,9	4,5	759
2009	98	59	6,7	4,0	602
2010	107	62	8,2	4,8	579
2011	136	70	10,5	5,4	515
2012	141	61	11,0	4,8	433
2013	121	72	9,5	5,7	595
2014	128	66	10,1	5,2	516
2015	64	47	5,1	3,7	734
2016	79	61	6,3	4,9	772
2017	78	50	6,3	4,0	641
Магдагачинский					
1990	270	95	8,0	2,8	352
1995	236	138	7,5	4,4	585
1997	214	141	6,9	4,6	659
1998	184	81	6,1	2,7	440
1999	203	102	7,0	3,5	502
2000	155	106	5,5	3,8	684
2001	205	121	7,5	4,4	590
2002	242	179	9,1	6,8	740
2003	216	167	8,3	6,4	773
2004	200	97	7,9	3,8	485
2005	192	109	7,7	4,4	568
2006	192	120	7,8	4,9	625
2007	193	131	7,9	5,4	679
2008	172	134	7,2	5,6	779
2009	206	132	8,7	5,6	641
2010	187	115	8,2	5,1	615
2011	206	136	9,3	6,1	660
2012	198	129	9,1	5,9	652
2013	183	116	8,6	5,5	634
2014	180	133	8,8	6,6	739
2015	174	96	8,5	4,7	552
2016	142	98	7,0	4,8	690
2017	129	98	6,4	4,8	760
Мазановский					
1990	183	57	8,9	2,8	311
1995	110	48	5,8	2,5	436
1997	73	40	4,1	2,2	548
1998	77	26	4,4	1,5	338
1999	74	31	4,4	1,8	419
2000	88	48	5,3	2,9	545
2001	79	37	4,9	2,3	468
2002	105	62	6,6	3,4	590

	Браки	Разводы	На 1000 населения		Разводов на 1000 браков
			браков	разводов	
2003	75	51	4,8	3,2	680
2004	86	45	5,6	2,9	523
2005	82	29	5,4	1,9	354
2006	94	49	6,2	3,2	521
2007	88	103	5,8	6,8	1170
2008	109	55	7,2	3,7	505
2009	104	66	7,0	4,4	635
2010	89	64	6,0	4,3	719
2011	133	56	9,1	3,8	421
2012	117	74	8,2	5,2	632
2013	133	70	9,5	5,0	526
2014	115	61	8,4	4,5	530
2015	95	54	7,0	4,0	568
2016	90	57	6,7	4,2	633
2017	91	61	6,8	4,6	670
Михайловский					
1990	165	50	7,7	2,3	303
1995	119	65	6,0	3,3	546
1997	113	53	5,9	2,8	469
1998	81	48	4,4	2,6	593
1999	94	35	5,2	1,9	372
2000	94	44	5,3	2,5	468
2001	112	54	6,5	3,1	482
2002	107	69	6,3	4,1	645
2003	111	52	6,6	3,1	468
2004	95	64	5,7	3,9	674
2005	86	61	5,2	3,7	709
2006	75	65	4,6	3,9	867
2007	121	99	7,4	6,0	818
2008	91	87	5,5	5,3	956
2009	107	93	6,5	5,7	869
2010	95	102	6,4	6,9	1074
2011	167	92	11,2	6,2	551
2012	145	79	9,8	5,3	545
2013	149	89	10,2	6,1	597
2014	133	74	9,3	5,2	556
2015	91	57	6,4	4,0	626
2016	88	72	6,3	5,1	818
2017	95	67	6,9	4,8	705
Октябрьский					
1990	256	72	10,8	3,0	281
1995	133	92	5,7	4,0	692
1997	129	65	5,5	2,8	504
1998	112	62	4,8	2,6	554

	Браки	Разводы	На 1000 населения		Разводов на 1000 браков
			браков	разводов	
1999	121	52	5,2	2,2	430
2000	125	73	5,5	5,4	584
2001	127	82	5,6	3,6	646
2002	134	125	5,9	5,5	933
2003	140	100	6,2	4,4	714
2004	151	109	6,7	4,8	722
2005	126	103	5,5	4,5	817
2006	142	75	6,2	3,3	528
2007	160	140	7,0	6,1	875
2008	155	124	6,7	5,4	800
2009	172	99	7,5	4,3	576
2010	131	96	6,7	4,9	733
2011	216	117	11,1	6,0	542
2012	221	89	11,5	4,6	403
2013	221	119	11,6	6,3	538
2014	190	99	10,1	5,3	521
2015	137	83	7,4	4,5	606
2016	119	66	6,5	3,6	555
2017	130	96	7,1	5,3	738
Ромненский					
1990	150	54	9,8	3,5	360
1995	99	52	6,9	3,6	525
1997	69	38	5,1	2,8	551
1998	73	30	5,6	2,3	411
1999	59	31	4,6	2,4	525
2000	64	37	5,1	3,0	578
2001	66	34	5,5	2,8	515
2002	87	75	5,9	5,5	862
2003	59	59	5,1	5,1	1000
2004	54	46	4,8	4,1	852
2005	61	38	5,5	3,5	623
2006	60	61	5,5	5,6	1017
2007	57	47	5,3	4,4	825
2008	68	53	6,4	5,0	779
2009	63	58	6,0	5,5	921
2010	71	47	7,5	5,0	662
2011	97	63	10,5	6,8	649
2012	102	60	11,3	6,7	588
2013	94	49	10,7	5,6	521
2014	89	46	10,3	5,3	517
2015	66	50	7,7	5,9	758
2016	60	47	7,2	5,6	783
2017	57	31	7,0	3,8	544

	Браки	Разводы	На 1000 населения		Разводов на 1000 браков
			браков	разводов	
Свободненский					
1990	205	72	11,9	4,2	351
1995	123	71	7,5	4,3	577
1997	93	44	5,8	2,7	473
1998	83	38	5,2	2,4	458
1999	96	31	6,2	2,0	323
2000	85	58	5,6	3,8	682
2001	128	65	8,7	4,4	508
2002	124	81	8,5	5,6	653
2003	95	65	6,6	4,5	684
2004	66	7	4,7	0,5	106
2005	65	7	4,6	0,5	108
2006	45	4	3,2	0,3	89
2007	64	10	4,6	0,7	156
2008	-	-	-	-	-
2009	-	-	-	-	-
2010	44	12	3,1	0,8	273
2011	133	67	9,2	4,6	504
2012	102	71	7,0	4,9	696
2013	124	83	8,5	5,7	669
2014	99	64	6,7	4,3	646
2015	66	53	4,5	3,6	803
2016	46	52	3,2	3,6	1130
2017	51	64	3,6	4,5	1255
Селемджинский					
1990	240	108	11,5	5,2	450
1995	130	101	7,9	6,1	777
1997	90	72	6,1	4,9	800
1998	69	60	4,9	4,3	870
1999	82	55	6,2	4,2	671
2000	102	80	8,0	6,3	784
2001	93	84	7,6	6,9	903
2002	108	72	9,1	6,0	667
2003	94	68	8,0	5,8	723
2004	83	56	7,2	4,9	675
2005	72	44	6,3	3,9	611
2006	73	66	6,4	5,8	904
2007	99	84	8,7	7,4	848
2008	69	80	6,1	7,0	1159
2009	105	74	9,4	6,6	705
2010	82	69	7,0	5,9	841
2011	120	103	10,4	8,9	858
2012	107	81	9,4	7,1	757
2013	93	78	8,4	7,0	834

	Браки	Разводы	На 1000 населения		Разводов на 1000 браков
			браков	разводов	
2014	93	75	8,6	6,9	806
2015	64	58	6,0	5,5	906
2016	72	62	6,9	5,9	861
2017	74	62	7,2	6,0	838
Серышевский					
1990	295	110	8,1	3,0	373
1995	226	120	6,7	3,6	531
1997	227	109	7,0	3,4	480
1998	190	115	6,0	3,6	605
1999	208	92	6,6	2,9	442
2000	217	120	7,0	3,4	553
2001	195	147	6,4	4,9	754
2002	237	145	8,0	4,9	612
2003	185	133	6,4	4,6	719
2004	151	138	5,3	4,8	914
2005	178	117	6,3	4,1	657
2006	184	160	6,5	5,7	870
2007	203	170	7,2	6,0	837
2008	188	132	6,7	4,7	702
2009	166	152	13,8	12,6	916
2010	192	120	7,4	4,6	625
2011	252	121	9,9	4,8	480
2012	238	129	9,5	5,1	542
2013	268	127	10,8	5,1	474
2014	232	128	9,4	5,2	552
2015	159	108	6,5	4,4	679
2016	157	106	6,4	4,3	675
2017	169	110	6,9	4,5	651
Сковородинский					
1990	368	117	8,7	2,8	318
1995	333	184	8,5	4,7	553
1997	249	145	6,5	3,8	582
1998	230	167	6,2	4,5	726
1999	258	131	7,0	3,6	508
2000	273	132	7,6	3,7	484
2001	252	186	7,2	5,3	738
2002	256	207	7,4	6,0	809
2003	282	173	8,4	5,1	613
2004	213	144	6,4	4,3	676
2005	283	108	8,6	3,3	382
2006	244	132	7,4	4,0	541
2007	245	132	7,5	4,1	539
2008	256	176	7,9	5,5	688
2009	274	146	14,4	7,7	533

	Браки	Разводы	На 1000 населения		Разводов на 1000 браков
			браков	разводов	
2010	283	139	9,5	4,7	491
2011	292	143	10,0	4,9	490
2012	273	135	9,5	4,7	495
2013	265	140	9,4	5,0	528
2014	251	172	9,0	6,2	685
2015	205	125	7,4	4,5	610
2016	167	130	6,1	4,7	778
2017	189	131	7,0	4,8	693
Тамбовский					
1990	243	77	9,1	3,0	317
1995	163	118	6,5	4,7	724
1997	161	106	6,4	4,2	658
1998	127	58	5,1	2,3	457
1999	140	59	5,6	2,4	421
2000	168	78	6,7	3,1	464
2001	153	101	6,1	4,0	660
2002	190	125	7,6	5,0	658
2003	161	126	6,4	5,0	783
2004	126	77	5,0	3,1	611
2005	124	92	4,9	3,7	742
2006	161	126	6,4	5,0	783
2007	166	134	6,6	5,3	807
2008	197	116	7,7	4,6	589
2009	190	137	7,5	5,4	721
2010	235	113	10,4	5,0	481
2011	303	147	13,4	6,5	485
2012	298	144	13,2	6,4	483
2013	234	148	10,5	6,6	632
2014	214	156	9,7	7,1	729
2015	155	133	7,1	6,1	858
2016	171	96	7,9	4,4	561
2017	181	122	8,4	5,7	674
Тындинский					
1990	257	149	8,2	4,8	580
1995	197	139	8,6	6,0	706
1997	153	90	7,3	4,3	588
1998	127	84	6,4	4,2	661
1999	97	57	5,2	3,1	588
2000	120	70	6,8	4,0	583
2001	130	125	7,6	7,3	962
2002	145	110	8,6	6,5	759
2003	146	93	8,8	5,6	637
2004	97	77	5,9	4,7	794
2005	94	74	5,7	4,5	787

	Браки	Разводы	На 1000 населения		Разводов на 1000 браков
			браков	разводов	
2006	74	58	4,5	3,5	784
2007	78	39	4,8	2,4	500
2008	71	55	4,4	3,4	775
2009	93	51	5,9	3,2	548
2010	98	35	6,1	2,2	357
2011	152	94	9,7	6,0	618
2012	148	103	9,8	6,8	696
2013	117	94	8,0	6,4	803
2014	124	80	8,7	5,6	645
2015	89	70	6,3	5,0	787
2016	61	70	4,4	5,1	1148
2017	72	57	5,3	4,2	792
Шимановский					
1990	81	18	9,4	2,1	222
1995	62	25	7,1	2,8	403
1997	36	16	4,4	2,0	444
1998	45	14	5,7	1,8	311
1999	40	12	5,2	1,6	300
2000	46	15	6,1	2,0	326
2001	34	25	4,6	3,4	735
2002	42	25	5,8	3,4	595
2003	44	4	6,1	0,6	91
2004	24	-	3,4	-	-
2005	4	-	0,6	-	-
2006	-	-	-	-	-
2007	-	-	-	-	-
2008	-	-	-	-	-
2009	-	-	-	-	-
2010	31	1	5,2	0,2	32
2011	67	33	11,4	5,6	493
2012	51	30	8,7	5,1	588
2013	60	26	10,2	4,4	433
2014	39	34	6,8	5,9	872
2015	33	29	5,9	5,2	879
2016	14	22	2,6	4,0	1571
2017	29	21	5,5	4,0	724
Городское население					
Амурская область					
1990	7060	3113	9,8	4,3	441
1995	5295	3900	7,9	5,8	737
1997	4404	3103	6,9	4,9	705
1998	3984	2766	6,3	4,4	694
1999	4231	2382	6,8	3,8	563

	Браки	Разводы	На 1000 населения		Разводов на 1000 браков
			браков	разводов	
2000	4323	2884	7,0	4,7	667
2001	4735	3782	7,7	6,2	799
2002	5269	4621	8,8	7,7	877
2003	5684	4526	9,6	7,6	796
2004	5421	3714	9,2	6,3	685
2005	5609	3525	9,6	6,1	628
2006	5824	3810	10,1	6,6	654
2007	6311	4204	11,0	7,3	666
2008	6190	4282	10,9	7,5	692
2009	6701	4279	11,8	7,6	639
2010	6204	3648	11,2	6,6	588
2011	5357	3632	9,7	6,6	678
2012	5036	3276	9,2	6,0	651
2013	4732	3432	8,7	6,3	725
2014	4672	3450	8,6	6,3	738
2015	4771	2984	8,8	5,5	625
2016	4261	2915	7,9	5,4	684
2017	4495	2866	8,3	5,3	638
городские округа:					
г. Благовещенск					
1990	2473	972	11,9	4,7	393
1995	1746	1098	8,2	5,1	629
1997	1511	1009	7,0	4,7	668
1998	1442	895	6,6	4,1	621
1999	1600	780	7,3	3,6	488
2000	1608	956	7,3	4,3	595
2001	1741	1276	7,9	5,8	733
2002	2018	1671	9,2	7,6	828
2003	2146	1528	9,8	7,0	712
2004	2222	1304	10,2	6,0	587
2005	2365	1221	11,0	5,7	516
2006	2412	1287	11,4	6,1	534
2007	2641	1356	12,6	6,5	513
2008	2601	1478	12,5	7,1	568
2009	2901	1405	14,0	6,8	484
2010	2842	1242	13,3	5,8	437
2011	2102	1322	9,8	6,1	629
2012	2044	1240	9,4	5,7	607
2013	1860	1243	8,5	5,7	668
2014	1838	1273	8,3	5,7	693
2015	2182	1137	9,7	5,1	521
2016	1944	1118	8,7	5,0	575
2017	1972	1125	8,8	5,0	570
г. Белогорск					

	Браки	Разводы	На 1000 населения		Разводов на 1000 браков
			браков	разводов	
1990	645	295	8,8	4,0	457
1995	560	399	7,8	5,5	713
1997	486	364	6,9	5,1	749
1998	416	308	5,9	4,4	740
1999	441	238	6,3	3,4	540
2000	481	349	7,0	5,1	726
2001	525	478	7,7	7,0	910
2002	570	556	8,4	8,2	975
2003	651	670	9,7	9,9	1029
2004	616	460	9,1	6,8	747
2005	592	424	8,8	6,3	716
2006	628	471	9,3	7,0	750
2007	678	479	10,0	7,1	706
2008	677	497	10,0	7,3	734
2009	723	525	10,7	7,8	726
2010	674	419	9,9	6,1	622
2011	572	446	8,4	6,6	780
2012	538	382	7,9	5,6	710
2013	586	410	8,6	6,0	700
2014	559	410	8,3	6,1	733
2015	572	370	8,5	5,5	647
2016	525	360	7,9	5,4	686
2017	587	349	8,9	5,3	595
г. Зоя					
1990	275	144	8,5	4,4	524
1995	189	212	6,1	6,8	1122
1997	172	163	5,7	5,1	948
1998	184	150	6,2	5,1	815
1999	174	122	6,0	4,2	701
2000	168	171	5,8	5,9	1018
2001	197	176	6,9	6,2	893
2002	241	213	8,6	7,6	884
2003	245	219	8,9	7,9	894
2004	238	160	8,7	5,8	672
2005	238	163	8,7	6,0	685
2006	233	192	8,5	7,0	824
2007	301	229	11,1	8,4	761
2008	308	182	11,4	6,8	591
2009	327	228	12,2	8,5	697
2010	274	202	10,9	8,0	737
2011	386	185	15,6	7,5	479
2012	239	152	9,7	6,2	636
2013	209	178	8,6	7,3	852
2014	228	184	9,5	7,7	807

	Браки	Разводы	На 1000 населения		Разводов на 1000 браков
			браков	разводов	
2015	202	152	8,5	6,4	752
2016	202	155	8,6	6,6	767
2017	213	140	9,1	6,0	657
г. Райчихинск					
1990	432	206	9,0	4,3	477
1995	343	313	7,4	6,8	913
1997	295	186	6,5	4,1	631
1998	267	157	5,9	3,5	588
1999	256	115	5,7	2,6	449
2000	235	141	5,4	3,2	600
2001	254	234	5,9	5,4	921
2002	363	271	8,6	6,4	747
2003	340	285	8,2	6,8	838
2004	311	238	7,5	5,8	762
2005	315	238	7,7	5,8	756
2006	227	189	9,1	7,6	833
2007	210	157	8,5	6,3	748
2008	200	208	8,2	8,5	1040
2009	194	216	8,1	9,0	1113
2010	201	152	9,1	6,9	756
2011	202	163	9,9	8,0	807
2012	205	149	10,2	7,4	727
2013	184	126	9,3	6,4	685
2014	160	145	8,9	8,1	906
2015	154	109	8,6	6,1	708
2016	127	109	7,2	6,2	858
2017	157	106	9,0	6,1	675
г. Свободный					
1990	646	312	8,1	3,9	483
1995	515	431	7,3	6,1	837
1997	422	302	6,1	4,3	716
1998	351	261	5,1	3,8	744
1999	399	317	5,9	4,7	794
2000	409	306	6,2	4,6	748
2001	469	348	7,2	5,3	742
2002	479	503	7,5	7,8	1050
2003	540	432	8,5	6,8	800
2004	530	388	8,4	6,2	732
2005	514	406	8,3	6,5	790
2006	554	396	9,0	6,4	715
2007	526	508	8,7	8,4	966
2008	584	428	9,8	7,2	733
2009	611	469	10,3	7,9	768
2010	534	376	9,1	6,4	704

	Браки	Разводы	На 1000 населения		Разводов на 1000 браков
			браков	разводов	
2011	456	357	7,8	6,1	783
2012	467	290	8,1	5,1	621
2013	422	335	7,4	5,9	794
2014	422	304	7,6	5,5	720
2015	409	306	7,5	5,6	748
2016	379	266	7,0	4,9	702
2017	413	261	7,7	4,8	632
г. Тында					
1990	595	401	9,3	6,3	674
1995	469	405	9,2	7,9	864
1997	362	329	7,6	6,9	909
1998	302	288	6,6	6,3	954
1999	309	218	7,1	5,0	706
2000	333	262	7,9	6,3	787
2001	368	332	9,0	8,1	902
2002	342	362	8,5	9,0	1058
2003	434	340	10,9	8,5	783
2004	346	289	8,8	7,3	835
2005	343	246	8,8	6,3	717
2006	402	295	10,3	7,6	734
2007	471	340	12,2	8,8	722
2008	381	306	10,0	8,0	803
2009	435	340	11,5	9,0	782
2010	428	285	12,0	8,0	666
2011	399	239	11,1	6,7	599
2012	312	232	8,9	6,6	744
2013	342	244	9,9	7,1	713
2014	315	261	9,3	7,7	829
2015	292	223	8,7	6,6	764
2016	239	210	7,2	6,3	879
2017	285	196	8,6	5,9	688
г. Шимановск					
1990	237	89	8,9	3,3	376
1995	184	160	7,4	6,4	870
1997	153	117	6,3	4,8	765
1998	125	87	5,2	3,6	696
1999	115	72	4,9	3,1	626
2000	132	89	5,7	3,9	674
2001	158	126	6,9	5,5	797
2002	189	177	8,4	7,9	937
2003	205	187	9,2	8,4	912
2004	180	164	8,1	7,4	911
2005	182	123	8,2	5,6	676
2006	168	125	7,6	5,7	744

	Браки	Разводы	На 1000 населения		Разводов на 1000 браков
			браков	разводов	
2007	199	162	9,0	7,4	814
2008	188	159	8,6	7,3	846
2009	195	146	9,0	6,7	749
2010	168	129	8,5	6,5	768
2011	179	124	9,1	6,3	693
2012	184	129	9,4	6,6	701
2013	166	150	8,6	7,8	904
2014	169	118	8,9	6,2	698
2015	145	107	7,7	5,7	738
2016	123	91	6,6	4,9	740
2017	116	90	6,2	4,8	776
п.г.т. Прогресс					
2006	97	66	6,1	4,2	680
2007	100	96	6,3	6,1	960
2008	100	100	6,3	6,3	1000
2009	114	103	7,2	6,5	904
2010	97	83	7,3	6,2	856
2011	106	93	8,1	7,1	877
2012	125	84	9,7	6,5	672
2013	106	111	8,3	8,7	1047
2014	107	107	8,6	8,6	1000
2015	75	59	6,1	4,8	787
2016	69	61	5,7	5,1	884
2017	87	64	7,3	5,4	736
муниципальные районы:					
Архаринский					
1990	96	39	7,7	3,1	406
1995	94	68	7,7	5,5	723
1997	82	50	6,9	4,2	610
1998	66	48	5,7	4,1	727
1999	78	29	6,8	2,5	372
2000	88	39	6,1	2,6	443
2001	91	65	6,2	3,9	714
2002	85	85	7,8	7,8	1000
2003	106	73	10,0	6,9	689
2004	97	77	9,4	7,5	794
2005	97	66	9,6	6,5	680
2006	127	90	12,7	9,0	709
2007	122	80	12,3	8,1	656
2008	111	89	11,3	9,1	802
2009	116	86	11,9	8,8	741
2010	89	97	9,3	10,1	1090
2011	94	73	9,9	7,7	777

	Браки	Разводы	На 1000 населения		Разводов на 1000 браков
			браков	разводов	
2012	88	71	9,4	7,6	807
2013	79	63	8,6	6,8	797
2014	102	67	11,2	7,4	657
2015	80	53	8,9	5,9	663
2016	71	56	8,0	6,3	789
2017	68	57	7,7	6,5	838
Белогорский					
1990	89	41	10,8	5,0	461
1995	102	22	11,5	2,5	216
1997	-	-	-	-	-
1998	-	-	-	-	-
1999	-	-	-	-	-
2000	-	-	-	-	-
2001	-	-	-	-	-
2002	-	-	-	-	-
2003	-	-	-	-	-
2004	-	-	-	-	-
2005	-	-	-	-	-
2006	-	-	-	-	-
2007	-	-	-	-	-
2008	-	-	-	-	-
2009	-	-	-	-	-
2010	-	-	-	-	-
2011	-	-	-	-	-
2012	-	-	-	-	-
2013	-	-	-	-	-
2014	-	-	-	-	-
2015	-	-	-	-	-
2016	-	-	-	-	-
2017	-	-	-	-	-
Бурейский					
1990	178	64	8,9	3,2	360
1995	158	131	7,5	6,2	829
1997	146	74	6,9	3,5	507
1998	124	83	5,8	3,9	669
1999	133	80	6,3	3,8	602
2000	137	110	6,5	5,2	803
2001	184	126	8,7	6,0	685
2002	177	169	8,4	8,0	955
2003	206	177	9,8	8,4	859
2004	195	134	9,2	6,3	687
2005	182	144	8,5	6,7	791
2006	195	127	9,1	5,9	651
2007	217	170	10,0	7,9	783

	Браки	Разводы	На 1000 населения		Разводов на 1000 браков
			браков	разводов	
2008	202	213	9,3	9,8	1054
2009	223	158	10,3	7,3	709
2010	157	123	8,5	6,7	783
2011	177	133	9,8	7,4	751
2012	170	105	9,6	5,9	618
2013	159	125	9,2	7,2	786
2014	170	106	10,1	6,3	624
2015	122	87	7,4	5,3	713
2016	117	111	7,3	6,9	949
2017	122	90	7,8	5,8	738
Завитинский					
1990	180	88	8,1	4,0	489
1995	183	147	9,2	7,4	803
1997	155	112	8,4	6,1	723
1998	160	117	9,2	6,8	731
1999	98	66	6,0	4,1	673
2000	122	92	7,8	5,9	754
2001	153	144	10,1	9,6	941
2002	140	129	9,7	8,9	921
2003	139	102	10,1	7,4	734
2004	114	83	8,4	6,1	728
2005	140	110	10,4	8,2	786
2006	135	96	10,1	7,2	711
2007	130	106	9,9	8,0	815
2008	148	110	11,4	8,5	743
2009	132	102	10,3	8,0	773
2010	115	111	10,0	9,7	965
2011	113	104	9,9	9,2	920
2012	107	84	9,6	7,5	785
2013	119	95	10,8	8,6	798
2014	107	78	9,8	7,1	729
2015	88	79	8,1	7,3	898
2016	81	61	7,5	5,7	753
2017	91	77	8,5	7,2	846
Зейский					
1990	33	10	10,1	3,1	303
1995	10	11	3,5	3,9	1100
1997	-	-	-	-	-
1998	-	-	-	-	-
1999	-	-	-	-	-
2000	-	-	-	-	-
2001	-	-	-	-	-
2002	-	-	-	-	-
2003	-	-	-	-	-

	Браки	Разводы	На 1000 населения		Разводов на 1000 браков
			браков	разводов	
2004	-	-	-	-	-
2005	-	-	-	-	-
2006	-	-	-	-	-
2007	-	-	-	-	-
2008	-	-	-	-	-
2009	-	-	-	-	-
2010	-	-	-	-	-
2011	-	-	-	-	-
2012	-	-	-	-	-
2013	-	-	-	-	-
2014	-	-	-	-	-
2015	-	-	-	-	-
2016	-	-	-	-	-
2017	-	-	-	-	-
Ивановский					
1990	87	34	9,9	3,9	391
1995	-	-	-	-	-
1997	-	-	-	-	-
1998	-	-	-	-	-
1999	-	-	-	-	-
2000	-	-	-	-	-
2001	-	-	-	-	-
2002	-	-	-	-	-
2003	-	-	-	-	-
2004	-	-	-	-	-
2005	-	-	-	-	-
2006	-	-	-	-	-
2007	-	-	-	-	-
2008	-	-	-	-	-
2009	-	-	-	-	-
2010	-	-	-	-	-
2011	-	-	-	-	-
2012	-	-	-	-	-
2013	-	-	-	-	-
2014	-	-	-	-	-
2015	-	-	-	-	-
2016	-	-	-	-	-
2017	-	-	-	-	-
Магдагачинский					
1990	219	82	7,9	3,0	374
1995	173	106	7,9	4,8	613
1997	148	108	6,9	5,1	730
1998	125	64	6,1	3,1	512
1999	155	85	7,9	4,3	548

	Браки	Разводы	На 1000 населения		Разводов на 1000 браков
			браков	разводов	
2000	108	82	5,7	4,3	759
2001	146	95	8,0	5,2	651
2002	177	137	10,0	7,7	774
2003	166	134	9,5	7,7	807
2004	160	79	9,4	4,6	494
2005	159	94	9,5	5,6	591
2006	171	111	10,4	6,7	649
2007	186	130	11,5	8,0	699
2008	164	124	10,3	7,8	756
2009	188	117	12,0	7,5	622
2010	143	99	9,3	6,4	692
2011	136	91	9,0	6,0	669
2012	141	95	9,6	6,4	674
2013	125	89	8,6	6,2	712
2014	125	94	8,8	6,6	752
2015	132	74	9,4	5,3	561
2016	104	69	7,5	5,0	663
2017	98	77	7,1	5,6	786
Мазановский					
1990	8	-	27,6	-	-
1995	3	5	12,2	20,3	1667
1997	4	2	17,3	8,7	500
1998	-	-	-	-	-
1999	-	-	-	-	-
2000	-	-	-	-	-
2001	-	-	-	-	-
2002	-	-	-	-	-
2003	-	-	-	-	-
2004	-	-	-	-	-
2005	-	-	-	-	-
2006	-	-	-	-	-
2007	-	-	-	-	-
2008	-	-	-	-	-
2009	-	-	-	-	-
2010	-	-	-	-	-
2011	-	-	-	-	-
2012	-	-	-	-	-
2013	-	-	-	-	-
2014	-	-	-	-	-
2015	-	-	-	-	-
2016	-	-	-	-	-
2017	-	-	-	-	-
Михайловский					
1990	69	25	8,4	3,0	362

	Браки	Разводы	На 1000 населения		Разводов на 1000 браков
			браков	разводов	
1995	-	-	-	-	-
1997	-	-	-	-	-
1998	-	-	-	-	-
1999	-	-	-	-	-
2000	-	-	-	-	-
2001	-	-	-	-	-
2002	-	-	-	-	-
2003	-	-	-	-	-
2004	-	-	-	-	-
2005	-	-	-	-	-
2006	-	-	-	-	-
2007	-	-	-	-	-
2008	-	-	-	-	-
2009	-	-	-	-	-
2010	-	-	-	-	-
2011	-	-	-	-	-
2012	-	-	-	-	-
2013	-	-	-	-	-
2014	-	-	-	-	-
2015	-	-	-	-	-
2016	-	-	-	-	-
2017	-	-	-	-	-
Октябрьский					
1990	121	37	11,7	3,6	306
1995	12	13	5,6	6,0	1083
1997	-	-	-	-	-
1998	-	-	-	-	-
1999	-	-	-	-	-
2000	-	-	-	-	-
2001	-	-	-	-	-
2002	-	-	-	-	-
2003	-	-	-	-	-
2004	-	-	-	-	-
2005	-	-	-	-	-
2006	-	-	-	-	-
2007	-	-	-	-	-
2008	-	-	-	-	-
2009	-	-	-	-	-
2010	-	-	-	-	-
2011	-	-	-	-	-
2012	-	-	-	-	-
2013	-	-	-	-	-
2014	-	-	-	-	-
2015	-	-	-	-	-

	Браки	Разводы	На 1000 населения		Разводов на 1000 браков
			браков	разводов	
2016	-	-	-	-	-
2017	-	-	-	-	-
Селемджинский					
1990	213	99	12,1	5,6	465
1995	111	92	8,2	6,8	829
1997	73	66	6,0	5,4	904
1998	61	55	5,3	4,8	902
1999	74	50	6,7	4,6	676
2000	89	73	8,4	6,9	820
2001	81	81	7,9	7,9	1000
2002	97	57	9,7	5,7	588
2003	80	66	8,1	6,7	825
2004	77	50	7,9	5,1	649
2005	66	42	6,8	4,3	636
2006	64	61	6,6	6,3	953
2007	96	83	9,9	8,5	865
2008	62	78	6,4	8,0	1258
2009	92	67	9,6	7,0	728
2010	71	62	7,9	6,9	873
2011	82	82	10,0	10,0	1000
2012	78	58	9,6	7,2	744
2013	57	55	8,0	7,7	965
2014	62	58	8,9	8,4	935
2015	50	38	7,3	5,6	760
2016	37	44	5,5	6,5	1189
2017	52	46	7,8	6,9	885
Серышевский					
1990	124	72	8,9	5,2	581
1995	103	61	7,8	4,6	592
1997	126	68	9,9	5,3	540
1998	110	69	8,7	5,5	627
1999	117	61	9,3	4,8	521
2000	138	69	11,0	5,5	500
2001	112	86	9,0	6,9	768
2002	149	98	12,2	8,1	658
2003	163	126	13,6	10,5	773
2004	118	134	10,0	11,3	1136
2005	133	117	11,3	9,9	880
2006	154	157	13,0	13,2	1019
2007	174	168	14,7	14,2	966
2008	185	132	15,5	11,0	714
2009	152	152	12,6	12,6	1000
2010	157	117	14,6	10,9	745
2011	116	66	10,9	6,2	569

	Браки	Разводы	На 1000 населения		Разводов на 1000 браков
			браков	разводов	
2012	115	74	10,9	7,0	643
2013	116	70	11,1	6,7	603
2014	93	80	9,1	7,8	860
2015	81	55	8,1	5,5	679
2016	84	63	8,5	6,4	750
2017	71	55	7,2	5,6	775
Сковородинский					
1990	304	96	9,0	2,8	316
1995	281	156	8,8	4,9	555
1997	212	131	6,8	4,2	618
1998	204	147	6,7	4,8	721
1999	224	117	7,5	3,9	522
2000	241	113	8,3	3,9	469
2001	219	169	7,7	5,9	772
2002	189	144	9,1	6,9	762
2003	210	137	10,4	6,8	652
2004	165	139	8,3	7,0	842
2005	229	106	11,5	5,3	463
2006	208	131	10,5	6,6	630
2007	219	129	11,2	6,6	589
2008	230	169	11,9	8,7	735
2009	244	143	25,6	15,0	586
2010	212	125	11,4	6,7	590
2011	187	99	10,2	5,4	529
2012	182	97	10,1	5,4	533
2013	167	88	9,4	4,9	527
2014	163	119	9,3	6,8	730
2015	156	91	9,0	5,2	583
2016	122	87	7,0	5,0	713
2017	129	99	7,5	5,7	767
Тындинский					
1990	36	7	10,1	2,0	194
1995	18	28	4,5	7,0	1556
1997	-	-	-	-	-
1998	-	-	-	-	-
1999	-	-	-	-	-
2000	-	-	-	-	-
2001	-	-	-	-	-
2002	-	-	-	-	-
2003	-	-	-	-	-
2004	-	-	-	-	-
2005	-	-	-	-	-
2006	-	-	-	-	-
2007	-	-	-	-	-

	Браки	Разводы	На 1000 населения		Разводов на 1000 браков
			браков	разводов	
2008	-	-	-	-	-
2009	-	-	-	-	-
2010	-	-	-	-	-
2011	-	-	-	-	-
2012	-	-	-	-	-
2013	-	-	-	-	-
2014	-	-	-	-	-
2015	-	-	-	-	-
2016	-	-	-	-	-
2017	-	-	-	-	-
Сельская местность					
Амурская область					
1990	2985	1036	9,0	3,1	347
1995	2139	1214	6,6	3,8	568
1997	1794	996	5,4	3,0	555
1998	1526	851	4,7	2,6	558
1999	1587	703	5,0	2,2	443
2000	1621	922	5,2	3,0	569
2001	1732	1159	5,7	3,8	669
2002	2019	1488	6,5	4,8	737
2003	1765	1065	5,8	3,5	603
2004	1360	733	4,5	2,4	539
2005	1285	642	4,3	2,1	500
2006	1247	723	4,1	2,4	580
2007	1318	875	4,4	2,9	664
2008	1169	780	3,9	2,6	667
2009	1263	807	4,2	2,7	639
2010	1643	807	6,0	2,9	491
2011	2898	1490	10,6	5,5	514
2012	2613	1387	9,7	5,1	531
2013	2664	1498	10,0	5,6	562
2014	2428	1463	9,1	5,5	603
2015	1600	1167	6,1	4,4	729
2016	1541	1173	5,9	4,5	761
2017	1622	1112	6,2	4,3	686
городские округа:					
г. Благовещенск					
1990	65	27	19,3	8,0	415
1995	26	18	7,8	5,4	692
1997	15	23	4,4	6,8	1533
1998	17	8	5,0	2,4	471
1999	17	9	5,0	2,6	529
2000	17	13	4,9	3,8	765
2001	19	10	5,6	2,9	526

	Браки	Разводы	На 1000 населения		Разводов на 1000 браков
			браков	разводов	
2002	24	16	7,1	4,7	667
2003	-	-	-	-	-
2004	-	-	-	-	-
2005	-	-	-	-	-
2006	-	-	-	-	-
2007	-	-	-	-	-
2008	-	-	-	-	-
2009	-	-	-	-	-
2010	14	1	2,6	0,2	71
2011	46	22	8,5	4,1	478
2012	28	28	5,2	5,2	1000
2013	57	24	10,6	4,5	421
2014	48	34	8,9	6,3	708
2015	34	23	6,3	4,3	676
2016	23	17	4,3	3,2	739
2017	24	19	4,0	3,1	792
г. Белогорск					
1990	2	-	3,7	-	-
1995	2	1	3,8	1,9	500
1997	4	-	7,9	-	-
1998	2	-	3,9	-	-
1999	4	-	7,4	-	-
2000	3	-	5,5	-	-
2001	2	-	3,9	-	-
2002	1	-	2,0	-	-
2003	1	-	2,0	-	-
2004	-	-	-	-	-
2005	-	-	-	-	-
2006	-	-	-	-	-
2007	-	-	-	-	-
2008	-	-	-	-	-
2009	-	-	-	-	-
2010	1	-	2,1	-	-
2011	2	1	4,3	2,2	500
2012	5	4	10,8	8,7	800
2013	2	4	4,3	8,6	2000
2014	3	1	6,4	2,1	333
2015	4	-	8,5	-	-
2016	4	1	8,5	2,1	250
2017	3	2	6,4	4,2	667
г. Райчихинск					
1990	-	-	-	-	-
1995	-	-	-	-	-
1997	-	-	-	-	-

	Браки	Разводы	На 1000 населения		Разводов на 1000 браков
			браков	разводов	
1998	-	-	-	-	-
1999	-	-	-	-	-
2000	-	-	-	-	-
2001	-	-	-	-	-
2002	-	-	-	-	-
2003	-	-	-	-	-
2004	-	-	-	-	-
2005	-	-	-	-	-
2006	-	-	-	-	-
2007	-	-	-	-	-
2008	-	-	-	-	-
2009	-	-	-	-	-
2010	3	1	2,1	0,7	333
2011	7	6	5,1	4,4	857
2012	10	6	7,4	4,4	600
2013	13	2	9,6	1,5	154
2014	3	3	1,1	1,1	1000
2015	5	4	1,8	1,5	800
2016	3	4	1,1	1,5	1333
2017	7	5	2,6	1,9	714
г. Свободный					
1990	2	3	4,7	7,1	1500
1995	-	4	-	10,2	-
1997	1	3	2,6	7,7	3000
1998	5	4	12,9	10,3	800
1999	3	3	8,6	8,6	1000
2000	3	1	8,7	2,9	333
2001	3	4	8,1	10,8	1333
2002	5	5	13,8	13,8	1000
2003	8	1	22,8	2,8	125
2004	-	-	-	-	-
2005	-	-	-	-	-
2006	-	-	-	-	-
2007	-	-	-	-	-
2008	-	-	-	-	-
2009	-	-	-	-	-
2010	-	-	-	-	-
2011	-	-	-	-	-
2012	-	-	-	-	-
2013	-	-	-	-	-
2014	-	-	-	-	-
2015	-	-	-	-	-
2016	-	-	-	-	-
2017	-	-	-	-	-

	Браки	Разводы	На 1000 населения		Разводов на 1000 браков
			браков	разводов	
г. Тында					
1990	2	1	5,0	2,5	500
1995	-	-	-	-	-
1997	2	1	12,7	6,3	500
1998	2	2	11,2	11,2	1000
1999	1	1	5,0	5,0	1000
2000	2	2	10,2	10,2	1000
2001	6	4	31,8	21,2	667
2002	1	4	5,4	21,5	4000
2003	1	-	5,8	-	-
2004	1	-	6,8	-	-
2005	-	-	-	-	-
2006	-	-	-	-	-
2007	-	-	-	-	-
2008	-	-	-	-	-
2009	-	-	-	-	-
2010	-	-	-	-	-
2011	-	-	-	-	-
2012	-	-	-	-	-
2013	-	-	-	-	-
2014	-	-	-	-	-
2015	-	-	-	-	-
2016	-	-	-	-	-
2017	-	-	-	-	-
г. Шимановск					
1990	2	-	2,9	-	-
1995	-	-	-	-	-
1997	-	-	-	-	-
1998	-	-	-	-	-
1999	-	-	-	-	-
2000	-	-	-	-	-
2001	-	-	-	-	-
2002	-	-	-	-	-
2003	-	-	-	-	-
2004	-	-	-	-	-
2005	-	-	-	-	-
2006	-	-	-	-	-
2007	-	-	-	-	-
2008	-	-	-	-	-
2009	-	-	-	-	-
2010	-	-	-	-	-
2011	-	-	-	-	-
2012	-	-	-	-	-
2013	-	-	-	-	-

	Браки	Разводы	На 1000 населения		Разводов на 1000 браков
			браков	разводов	
2014	-	-	-	-	-
2015	-	-	-	-	-
2016	-	-	-	-	-
2017	-	-	-	-	-
п.г.т. Прогресс					
2006	-	-	-	-	-
2007	-	-	-	-	-
2008	-	-	-	-	-
2009	-	-	-	-	-
2010	-	-	-	-	-
2011	1	-	58,8	-	-
2012	-	-	-	-	-
2013	-	-	-	-	-
2014	-	-	-	-	-
2015	-	-	-	-	-
2016	-	-	-	-	-
2017	-	-	-	-	-
муниципальные районы:					
Архаринский					
1990	148	36	10,3	2,5	243
1995	82	34	6,4	2,7	415
1997	56	28	4,6	2,3	500
1998	35	36	3,0	3,1	1029
1999	55	19	4,9	1,7	345
2000	48	18	4,4	1,7	375
2001	44	20	4,2	1,9	455
2002	61	24	6,0	2,3	393
2003	47	21	4,7	2,1	447
2004	18	-	1,8	-	-
2005	1	-	0,1	-	-
2006	-	-	-	-	-
2007	-	-	-	-	-
2008	-	-	-	-	-
2009	-	-	-	-	-
2010	22	1	2,9	0,1	45
2011	63	40	8,5	5,4	635
2012	59	26	8,2	3,6	441
2013	51	33	7,4	4,8	647
2014	55	41	8,3	6,2	745
2015	39	22	6,2	3,5	564
2016	35	24	5,7	3,9	686
2017	27	30	4,6	5,1	1111
Белогорский					

	Браки	Разводы	На 1000 населения		Разводов на 1000 браков
			браков	разводов	
1990	171	60	8,2	2,9	351
1995	120	41	6,4	2,2	342
1997	166	86	6,3	3,2	518
1998	137	85	5,3	3,3	620
1999	118	51	4,6	2,0	432
2000	128	101	5,1	4,1	789
2001	120	104	4,9	1,3	867
2002	152	121	6,4	5,1	796
2003	135	29	5,7	1,2	215
2004	85	11	3,6	0,5	129
2005	81	5	3,5	0,2	62
2006	88	8	3,8	0,3	91
2007	84	6	3,6	0,3	71
2008	61	6	2,7	0,3	98
2009	58	4	2,5	0,2	69
2010	105	14	5,2	0,7	133
2011	225	118	11,5	6,0	524
2012	178	116	9,3	6,0	652
2013	166	109	8,8	5,8	657
2014	163	101	8,8	5,5	620
2015	104	77	5,7	4,2	740
2016	104	76	5,8	4,2	731
2017	95	61	5,3	3,4	642
Благовещенский					
1990	158	64	8,5	3,4	405
1995	137	77	7,6	4,2	562
1997	90	63	4,9	3,5	700
1998	74	64	4,0	3,5	865
1999	95	51	5,2	2,8	537
2000	88	38	4,8	2,1	432
2001	87	59	4,7	3,2	678
2002	133	88	7,1	4,7	662
2003	132	82	7,0	4,3	621
2004	85	46	4,4	2,4	541
2005	46	28	2,3	1,4	609
2006	55	22	3,0	1,2	400
2007	36	16	2,0	0,9	444
2008	16	3	0,9	0,2	188
2009	17	-	0,9	-	-
2010	85	16	4,4	0,8	188
2011	227	87	11,4	4,4	383
2012	185	121	9,0	5,9	654
2013	199	105	9,3	4,9	528
2014	202	120	9,0	5,3	594

	Браки	Разводы	На 1000 населения		Разводов на 1000 браков
			браков	разводов	
2015	123	102	5,1	4,3	829
2016	145	119	5,7	4,7	821
2017	138	96	5,2	3,6	696
Бурейский					
1990	86	30	8,7	3,0	349
1995	38	20	4,5	2,3	526
1997	26	4	3,3	0,5	154
1998	16	2	2,1	0,3	125
1999	20	4	2,7	0,5	200
2000	23	3	3,3	0,4	125
2001	31	9	4,3	1,2	290
2002	32	11	4,4	1,5	344
2003	26	8	3,7	1,1	308
2004	-	-	-	-	-
2005	-	-	-	-	-
2006	-	-	-	-	-
2007	-	-	-	-	-
2008	-	-	-	-	-
2009	-	-	-	-	-
2010	19	5	3,4	0,9	263
2011	58	34	10,4	6,1	586
2012	53	26	9,8	4,8	491
2013	48	26	9,1	4,9	542
2014	47	26	9,2	5,1	553
2015	36	20	7,2	4,0	556
2016	19	20	3,8	4,0	1053
2017	27	22	5,5	4,5	815
Завитинский					
1990	85	11	10,6	1,4	129
1995	45	26	6,1	3,6	578
1997	32	7	4,5	1,0	219
1998	24	9	3,5	1,3	375
1999	27	7	4,0	1,0	259
2000	17	5	2,6	0,8	294
2001	19	9	3,1	1,5	474
2002	28	19	4,7	3,2	679
2003	24	6	4,1	1,0	250
2004	6	2	1,0	0,3	333
2005	-	-	-	-	-
2006	-	-	-	-	-
2007	-	-	-	-	-
2008	-	-	-	-	-
2009	-	-	-	-	-
2010	11	1	2,4	0,2	91

	Браки	Разводы	На 1000 населения		Разводов на 1000 браков
			браков	разводов	
2011	45	25	10,3	5,7	556
2012	42	16	9,9	3,8	381
2013	47	22	11,4	5,3	468
2014	41	17	10,3	4,3	415
2015	15	19	3,9	4,9	1267
2016	15	16	4,0	4,2	1067
2017	16	8	4,3	2,2	500
Зейский					
1990	277	117	8,7	3,7	422
1995	136	118	6,3	5,5	868
1997	113	79	4,9	3,4	699
1998	92	71	4,2	3,2	772
1999	119	62	5,5	2,9	521
2000	105	68	5,0	3,2	648
2001	128	100	6,1	4,8	781
2002	157	130	7,5	6,3	828
2003	128	94	6,2	4,6	734
2004	107	70	5,2	3,4	654
2005	132	51	6,5	2,5	386
2006	100	62	4,9	3,1	620
2007	121	64	6,0	3,2	529
2008	72	68	3,6	3,4	944
2009	65	77	3,2	3,85	1185
2010	93	75	5,5	4,4	806
2011	158	103	9,5	6,2	652
2012	153	85	9,3	5,1	556
2013	173	107	10,6	6,6	618
2014	124	102	7,8	6,4	823
2015	83	79	5,3	5,1	952
2016	78	89	5,1	5,8	1141
2017	103	52	6,9	3,5	505
Ивановский					
1990	230	78	9,4	3,2	339
1995	227	122	7,2	3,9	537
1997	145	97	4,6	3,1	669
1998	147	80	4,8	2,6	544
1999	145	89	4,7	2,9	614
2000	143	84	4,7	2,8	587
2001	159	142	5,3	4,8	893
2002	175	151	5,9	5,1	863
2003	190	132	6,4	4,5	695
2004	151	112	5,1	3,8	742
2005	166	94	5,6	3,1	566
2006	184	117	6,1	3,9	636

	Браки	Разводы	На 1000 населения		Разводов на 1000 браков
			браков	разводов	
2007	184	145	6,1	4,8	788
2008	198	128	6,5	4,2	646
2009	222	139	7,3	4,6	626
2010	228	121	8,6	4,6	531
2011	313	150	12,0	5,7	479
2012	275	98	10,7	3,8	356
2013	311	157	12,4	6,3	505
2014	298	181	12,1	7,4	607
2015	178	116	7,3	4,8	652
2016	196	131	8,2	5,5	668
2017	187	124	7,8	5,2	663
Константиновский					
1990	147	48	8,6	2,8	327
1995	96	61	5,9	3,8	635
1997	100	62	6,3	3,9	620
1998	77	42	4,9	2,7	545
1999	82	33	5,3	2,1	402
2000	82	52	5,4	3,4	634
2001	98	68	6,5	4,5	694
2002	85	80	5,7	5,4	941
2003	84	63	5,7	4,3	750
2004	81	34	5,5	2,3	420
2005	79	41	5,4	2,8	519
2006	73	58	4,9	3,9	795
2007	94	65	6,4	4,4	691
2008	87	66	5,9	4,5	759
2009	98	59	6,7	4,0	602
2010	107	62	8,2	4,8	579
2011	136	70	10,5	5,4	515
2012	141	61	11,0	4,8	433
2013	121	72	9,5	5,7	595
2014	128	66	10,1	5,2	516
2015	64	47	5,1	3,7	734
2016	79	61	6,3	4,9	772
2017	78	50	6,3	4,0	641
Магдагачинский					
1990	51	13	8,2	2,1	255
1995	63	32	6,6	3,3	508
1997	66	33	6,9	3,5	500
1998	59	17	6,3	1,8	288
1999	48	17	5,2	1,8	354
2000	47	24	5,1	2,6	511
2001	59	26	6,7	2,9	441
2002	65	42	7,4	4,8	646

	Браки	Разводы	На 1000 населения		Разводов на 1000 браков
			браков	разводов	
2003	50	33	5,8	3,9	660
2004	40	18	4,8	2,1	450
2005	33	15	4,0	1,8	455
2006	21	9	2,5	1,1	429
2007	7	1	0,9	0,1	143
2008	8	10	1,0	1,2	1250
2009	18	15	2,3	1,9	833
2010	44	16	6,0	2,2	364
2011	70	45	9,8	6,3	643
2012	57	34	8,2	4,9	596
2013	58	27	8,6	4,0	466
2014	55	39	8,4	5,9	709
2015	42	22	6,5	3,4	524
2016	38	29	5,8	4,5	763
2017	31	21	4,8	3,2	677
Мазановский					
1990	175	57	8,6	2,8	326
1995	107	43	5,7	2,3	402
1997	69	38	3,9	2,1	551
1998	77	26	4,4	1,5	338
1999	74	31	4,4	1,8	419
2000	88	48	5,3	2,9	545
2001	79	37	4,9	2,3	468
2002	105	62	6,6	3,9	590
2003	75	51	4,8	3,2	680
2004	86	45	5,6	2,9	523
2005	82	29	5,4	1,9	354
2006	94	49	6,2	3,2	521
2007	88	103	5,8	6,8	1170
2008	109	55	7,2	3,7	505
2009	104	66	7,0	4,4	635
2010	89	64	6,0	4,3	719
2011	133	56	9,1	3,8	421
2012	117	74	8,2	5,2	632
2013	133	70	9,5	5,0	526
2014	115	61	8,4	4,5	530
2015	95	54	7,0	4,0	568
2016	90	57	6,7	4,2	633
2017	91	61	6,8	4,6	670
Михайловский					
1990	96	25	7,3	1,9	260
1995	119	65	6,0	3,3	546
1997	113	53	5,9	2,8	469
1998	81	48	4,4	2,6	593

	Браки	Разводы	На 1000 населения		Разводов на 1000 браков
			браков	разводов	
1999	94	35	5,2	1,9	372
2000	94	44	5,3	2,5	468
2001	112	54	6,5	3,1	482
2002	107	69	6,3	4,1	645
2003	111	52	6,6	3,1	468
2004	95	64	5,7	3,9	674
2005	86	61	5,2	3,7	709
2006	75	65	4,6	3,9	867
2007	121	99	7,4	6,0	818
2008	91	87	5,5	5,3	956
2009	107	93	6,5	5,7	869
2010	95	102	6,4	6,9	1074
2011	167	92	11,2	6,2	551
2012	145	79	9,8	5,3	545
2013	149	89	10,2	6,1	597
2014	133	74	9,3	5,2	556
2015	91	57	6,4	4,0	626
2016	88	72	6,3	5,1	818
2017	95	67	6,9	4,8	705
Октябрьский					
1990	135	35	10,1	2,6	259
1995	121	79	5,7	3,7	653
1997	129	65	5,5	2,8	504
1998	112	62	4,8	2,6	554
1999	121	52	5,2	2,2	430
2000	125	73	5,4	3,2	584
2001	127	82	5,6	3,6	646
2002	134	125	5,9	5,5	933
2003	140	100	6,2	4,4	714
2004	151	109	6,7	4,8	722
2005	126	103	5,5	4,5	817
2006	142	75	6,2	3,3	528
2007	160	140	7,0	6,1	875
2008	155	124	6,7	5,4	800
2009	172	99	7,5	4,3	576
2010	131	96	6,7	4,9	733
2011	216	117	11,1	6,0	542
2012	221	89	11,5	4,6	403
2013	221	119	11,6	6,3	538
2014	190	99	10,1	5,3	521
2015	137	83	7,4	4,5	606
2016	119	66	6,5	3,6	555
2017	130	96	7,1	5,3	738
Ромненский					

	Браки	Разводы	На 1000 населения		Разводов на 1000 браков
			браков	разводов	
1990	150	54	9,8	3,5	360
1995	99	52	6,9	3,6	525
1997	69	38	5,1	2,8	551
1998	73	30	5,6	2,3	411
1999	59	31	4,6	2,4	525
2000	64	37	5,1	3,0	578
2001	66	34	5,5	2,8	515
2002	87	75	7,4	6,4	862
2003	59	59	5,1	5,1	1000
2004	54	46	4,8	4,1	852
2005	61	38	5,5	3,5	623
2006	60	61	5,5	5,6	1017
2007	57	47	5,3	4,4	825
2008	68	53	6,4	5,0	779
2009	63	58	6,0	5,5	921
2010	71	47	7,5	5,0	662
2011	97	63	10,5	6,8	649
2012	102	60	11,3	6,7	588
2013	94	49	10,7	5,6	521
2014	89	46	10,3	5,3	517
2015	66	50	7,7	5,9	758
2016	60	47	7,2	5,6	783
2017	57	31	7,0	3,8	544
Свободненский					
1990	205	72	11,9	4,2	351
1995	123	71	7,5	4,3	577
1997	93	44	5,8	2,7	473
1998	83	38	5,2	2,4	458
1999	96	31	6,2	2,0	525
2000	85	58	5,6	3,8	682
2001	128	65	8,7	4,4	508
2002	124	81	8,5	5,6	653
2003	95	65	6,6	4,5	684
2004	66	7	4,7	0,5	106
2005	65	7	4,6	0,5	108
2006	45	4	3,2	0,3	89
2007	64	10	4,6	0,7	156
2008	-	-	-	-	-
2009	-	-	-	-	-
2010	44	12	3,1	0,8	273
2011	133	67	9,2	4,6	504
2012	102	71	7,0	4,9	696
2013	124	83	8,5	5,7	669
2014	99	64	6,7	4,3	646

	Браки	Разводы	На 1000 населения		Разводов на 1000 браков
			браков	разводов	
2015	66	53	4,5	3,6	803
2016	46	52	3,2	3,6	1130
2017	51	64	3,6	4,5	1255
Селемджинский					
1990	27	9	8,4	2,8	333
1995	19	9	6,4	3,0	474
1997	17	6	6,3	2,2	353
1998	8	5	3,3	2,1	625
1999	8	5	3,6	2,2	625
2000	13	7	6,2	3,3	538
2001	18	14	9,0	7,0	778
2002	11	15	5,7	7,8	1364
2003	14	2	7,6	1,1	143
2004	6	6	3,4	3,4	1000
2005	6	2	3,5	1,2	333
2006	9	5	5,3	2,9	556
2007	3	1	1,8	0,6	333
2008	7	2	4,3	1,2	286
2009	13	7	0,5	0,2	538
2010	11	7	4,1	2,6	636
2011	38	21	11,5	6,3	553
2012	29	23	9,0	7,1	793
2013	36	23	9,1	5,8	639
2014	31	17	8,8	4,4	548
2015	14	20	3,7	5,3	1429
2016	35	18	9,4	4,8	514
2017	22	16	6,0	4,4	727
Серышевский					
1990	171	38	7,6	1,7	222
1995	123	59	6,0	2,9	480
1997	101	41	5,1	2,1	406
1998	80	46	4,1	2,4	575
1999	91	31	4,8	1,7	341
2000	79	51	4,3	2,8	646
2001	83	61	4,6	3,4	735
2002	88	47	5,1	2,7	534
2003	22	7	1,3	0,4	318
2004	33	4	2,0	0,2	121
2005	45	-	2,7	-	-
2006	30	3	1,8	0,2	100
2007	29	2	1,8	0,1	69
2008	3	-	0,2	-	-
2009	14	-	0,4	-	-
2010	35	3	2,3	0,2	86

	Браки	Разводы	На 1000 населения		Разводов на 1000 браков
			браков	разводов	
2011	136	55	9,2	3,7	404
2012	123	55	8,4	3,8	447
2013	152	57	10,5	4,0	375
2014	139	48	9,7	3,3	345
2015	78	53	5,4	3,7	679
2016	73	43	5,0	2,9	589
2017	98	55	6,7	3,8	561
Сквородинский					
1990	64	21	7,4	2,4	328
1995	52	28	7,1	3,8	538
1997	37	14	5,2	2,0	378
1998	26	20	3,7	2,9	769
1999	34	14	5,0	2,0	412
2000	32	19	4,7	2,8	594
2001	33	17	5,0	2,6	515
2002	67	63	4,9	4,6	940
2003	72	36	5,4	2,7	500
2004	48	5	3,6	0,4	104
2005	54	2	4,1	0,2	37
2006	36	1	2,8	0,1	28
2007	26	3	2,0	0,2	115
2008	26	7	2,0	0,5	269
2009	30	3	1,2	0,1	100
2010	71	14	6,4	1,3	197
2011	105	44	9,7	4,0	419
2012	91	38	8,5	3,6	418
2013	98	52	9,4	5,0	531
2014	88	53	8,5	5,1	602
2015	49	34	4,8	3,3	694
2016	45	43	4,4	4,3	956
2017	60	32	6,0	3,2	533
Тамбовский					
1990	243	77	9,1	3,0	317
1995	163	118	6,5	4,7	724
1997	161	106	6,4	4,2	658
1998	127	58	5,1	2,3	457
1999	140	59	5,6	2,4	421
2000	168	78	6,7	3,1	464
2001	153	101	6,1	4,0	660
2002	190	125	7,6	5,0	658
2003	161	126	6,4	5,0	783
2004	126	77	5,0	3,1	611
2005	124	92	4,9	3,7	742
2006	161	126	6,4	5,0	783

	Браки	Разводы	На 1000 населения		Разводов на 1000 браков
			браков	разводов	
2007	166	134	6,6	5,3	807
2008	197	116	7,7	4,6	589
2009	190	137	7,5	5,4	721
2010	235	113	10,4	5,0	481
2011	303	147	13,4	6,5	485
2012	298	144	13,2	6,4	486
2013	234	148	10,5	6,6	632
2014	214	156	9,7	7,1	729
2015	155	133	7,1	6,1	858
2016	171	96	7,9	4,4	561
2017	181	122	8,4	5,7	674
Тындинский					
1990	221	142	8,0	5,1	643
1995	179	111	9,4	5,8	620
1997	153	90	7,3	4,3	588
1998	127	84	6,4	4,2	661
1999	97	57	5,2	3,1	588
2000	120	70	6,8	4,0	583
2001	130	125	7,6	7,3	962
2002	145	110	8,6	6,5	759
2003	146	93	8,8	5,6	637
2004	97	77	5,9	4,7	794
2005	94	74	5,7	4,5	787
2006	74	58	4,5	3,5	784
2007	78	39	4,8	2,4	500
2008	71	55	4,4	3,4	775
2009	93	51	5,9	3,2	548
2010	98	35	6,1	2,2	357
2011	152	94	9,7	6,0	618
2012	148	103	9,8	6,8	696
2013	117	94	8,0	6,4	803
2014	124	80	8,7	5,6	645
2015	89	70	6,3	5,0	787
2016	61	70	4,4	5,1	1148
2017	72	57	5,3	4,2	792
Шимановский					
1990	81	18	9,4	2,1	222
1995	62	25	7,1	2,8	403
1997	36	16	4,4	2,0	444
1998	45	14	5,7	1,8	311
1999	40	12	5,2	1,6	300
2000	46	15	6,1	2,0	326
2001	34	25	4,6	3,4	735
2002	42	25	5,8	3,4	595

	Браки	Разводы	На 1000 населения		Разводов на 1000 браков
			браков	разводов	
2003	44	4	6,1	0,6	91
2004	24	-	3,4	-	-
2005	4	-	0,6	-	-
2006	-	-	-	-	-
2007	-	-	-	-	-
2008	-	-	-	-	-
2009	-	-	-	-	-
2010	31	1	5,2	0,2	32
2011	67	33	11,4	5,6	493
2012	51	30	8,7	5,1	588
2013	60	26	10,2	4,4	433
2014	39	34	6,8	5,9	872
2015	33	29	5,9	5,2	879
2016	14	22	2,6	4,0	1571
2017	29	21	5,5	4,4	724

4. РОЖДАЕМОСТЬ

Материалы данного раздела основаны на статистической разработке содержащихся во вторых экземплярах актов о рождении сведений о дате рождения матери, числе рожденных детей и брачном состоянии матери.

Родившиеся живыми у женщин, не состоявших в зарегистрированном браке, включают рождения, при регистрации которых сведения об отце в записи акта о рождении ребенка указаны на основании совместного заявления отца и матери, либо решения суда об установлении отцовства, о чем в записи акта о рождении делается соответствующая отметка.

В соответствии с Семейным Кодексом Российской Федерации, принятым 8 декабря 1995 г., если родители не состоят в браке между собой, запись об отце ребенка производится по совместному заявлению отца и матери ребенка или по заявлению отца ребенка, или отец записывается согласно решению суда.

4.1. Родившиеся живыми по возрасту матери

	2005	2009	2010	2011	2012	2013	2014	2015	2016	2017
Все население										
Все родившиеся	10659	11397	11479	11211	11740	11453	11094	10778	10350	9459
в том числе у матерей в возрасте, лет:										
14 лет и моложе	-	-	-	5	4	2	1	3	1	2
15-17	377	275	233	219	227	238	229	194	163	120
18-19	1146	942	831	700	665	606	583	503	446	422
20-24	4128	3855	3753	3564	3461	3089	2774	2432	2148	1868
25-29	2927	3444	3552	3500	3824	3816	3691	3588	3504	3056
30-34	1535	2024	2192	2180	2384	2479	2516	2753	2634	2591
35-39	445	741	810	897	1020	1070	1122	1093	1223	1179
40-44	87	105	97	140	147	147	164	204	221	214
45-49	3	5	2	-	5	6	6	8	5	5
50 и более	-	-	-	-	-	-	-	-	-	-
не указан	11	6	9	6	3	-	8	-	5	2
в процентах										
Все родившиеся	100	100	100	100	100	100	100	100	100	100
в том числе у матерей в возрасте, лет:										
14 лет и моложе	-	-	-	0,0	0,0	0,0	0,0	0,0	0,0	0,0
15-17	3,5	2,4	2,0	2,0	1,9	2,1	2,1	1,8	1,6	1,3
18-19	10,8	8,3	7,2	6,2	5,7	5,3	5,2	4,7	4,3	4,5
20-24	38,7	33,8	32,7	31,8	29,5	27,0	25,0	22,6	20,8	19,7
25-29	27,5	30,2	30,9	31,2	32,6	33,3	33,3	33,3	33,9	32,3
30-34	14,4	17,8	19,1	19,5	20,3	21,7	22,7	25,6	25,5	27,4
35-39	4,2	6,5	7,1	8,0	8,7	9,3	10,1	10,1	11,8	12,5
40-44	0,8	0,9	0,9	1,2	1,3	1,3	1,5	1,9	2,1	2,3
45-49	0,0	0,0	0,0	-	0,0	0,0	0,0	0,0	0,0	0,0
50 и более	-	-	-	-	-	-	-	-	-	-
не указан	0,1	0,1	0,1	0,1	0,0	-	0,1	-	0,0	0,0

	2005	2009	2010	2011	2012	2013	2014	2015	2016	2017
Городское население										
Все родившиеся	6978	7045	7175	7099	7546	7195	6922	7274	7064	6538
в том числе у матерей в возрасте, лет:										
14 лет и моложе	-	-	-	3	1	1	1	3	1	2
15-17	196	141	115	122	141	115	106	107	85	63
18-19	639	490	433	367	353	315	317	275	240	249
20-24	2614	2295	2201	2076	2023	1790	1565	1560	1370	1213
25-29	2009	2273	2336	2286	2542	2444	2361	2446	2450	2159
30-34	1083	1378	1532	1509	1655	1691	1701	1956	1888	1833
35-39	287	517	548	645	724	736	753	778	875	867
40-44	56	74	66	86	101	99	106	144	146	145
45-49	1	3	1	-	4	4	4	5	4	5
50 и более	-	-	-	-	-	-	-	-	-	-
не указан	8	4	7	5	2	-	8	-	5	2
в процентах										
Все родившиеся	100	100	100	100	100	100	100	100	100	100
в том числе у матерей в возрасте, лет:										
14 лет и моложе	-	-	-	0,0	0,0	0,0	0,0	0,0	0,0	0,0
15-17	2,8	2,0	1,6	1,7	1,9	1,6	1,5	1,5	1,2	1,0
18-19	9,3	6,8	6,0	5,2	4,7	4,4	4,6	3,8	3,4	3,8
20-24	37,9	32,0	30,4	29,2	26,8	24,9	22,6	21,4	19,4	18,6
25-29	29,2	31,7	32,3	32,2	33,7	34,0	34,1	33,6	34,7	33,0
30-34	15,7	19,2	21,1	21,3	21,9	23,5	24,6	26,9	26,7	28,0
35-39	4,2	7,2	7,6	9,1	9,6	10,2	10,9	10,7	12,4	13,3
40-44	0,8	1,0	0,9	1,2	1,3	1,4	1,5	2,0	2,1	2,2
45-49	0,0	0,0	0,0	-	0,1	0,0	0,1	0,1	0,0	0,1
50 и более	-	-	-	-	-	-	-	-	-	-
не указан	0,1	0,1	0,1	0,1	0,0	-	0,1	-	0,1	0,0

	2005	2009	2010	2011	2012	2013	2014	2015	2016	2017
Сельское население										
Все родившиеся	3766	4222	4240	4112	4194	4258	4172	3504	3286	2921
в том числе у матерей в возрасте, лет:										
14 лет и моложе	-	-	-	2	3	1	-	-	-	-
15-17	181	134	118	97	86	123	123	87	78	57
18-19	507	452	398	333	312	291	266	228	206	173
20-24	1514	1560	1552	1488	1438	1299	1209	872	778	655
25-29	918	1171	1216	1214	1282	1372	1330	1142	1054	897
30-34	452	646	660	671	729	788	815	797	746	758
35-39	158	224	262	252	296	334	369	315	348	312
40-44	31	31	31	54	46	48	58	60	75	69
45-49	2	2	1	-	1	2	2	3	1	-
50 и более	-	-	-	-	-	-	-	-	-	-
не указан	3	2	2	1	1	-	-	-	-	-
в процентах										
Все родившиеся	100	100	100	100	100	100	100	100	100	100
в том числе у матерей в возрасте, лет:										
14 лет и моложе	-	-	-	0,1	0,1	0,0	-	-	-	-
15-17	4,8	3,2	2,8	2,4	2,1	2,9	2,9	2,5	2,4	2,0
18-19	13,5	10,7	9,4	8,1	7,4	6,8	6,4	6,5	6,2	5,9
20-24	40,2	36,9	36,6	36,2	34,3	30,5	29,0	24,9	23,7	22,4
25-29	24,4	27,7	28,7	29,5	30,6	32,2	31,9	32,6	32,1	30,7
30-34	12,0	15,3	15,6	16,3	17,4	18,5	19,5	22,7	22,7	25,9
35-39	4,2	5,3	6,2	6,1	7,0	7,9	8,8	9,0	10,6	10,7
40-44	0,8	0,7	0,7	1,3	1,1	1,1	1,4	1,7	2,3	2,4
45-49	0,0	0,1	0,0	-	0,0	0,1	0,1	0,1	0,0	-
50 и более	-	-	-	-	-	-	-	-	-	-
не указан	0,1	0,1	0,0	0,0	0,0	-	-	-	-	-

**4.2. Родившиеся живыми у женщин, не состоявших
в зарегистрированном браке, по возрасту матери**

	2005	2009	2010	2011	2012	2013	2014	2015	2016	2017
Все население										
Все родившиеся вне брака	4171	4269	4011	3857	3891	3858	3527	3394	3154	2840
в том числе у матерей в возрасте, лет:										
14 лет и моложе	-	-	-	5	4	2	1	3	1	2
15-17	284	202	181	175	167	189	169	147	114	79
18-19	634	519	440	397	389	345	308	286	243	233
20-24	1574	1508	1373	1278	1170	1123	957	875	719	653
25-29	988	1051	1030	1025	1074	1050	922	909	911	736
30-34	506	682	659	593	690	737	724	756	676	712
35-39	150	258	282	309	339	351	388	351	412	347
40-44	26	42	36	69	53	59	57	62	73	74
45-49	-	1	1	-	2	2	-	5	4	4
50 и более	-	-	-	-	-	-	-	-	-	-
не указан	9	6	9	6	3	-	1	-	1	-
К общему числу родившихся	39,0	38,4	37,5	34,9	33,1	33,7	31,8	31,5	30,5	30,0
в процентах										
Все родившиеся вне брака	100	100	100	100	100	100	100	100	100	100
в том числе у матерей в возрасте, лет:										
14 лет и моложе	-	-	-	0,1	0,1	0,1	0,0	0,1	0,0	0,1
15-17	6,8	4,7	4,5	4,5	4,3	4,9	4,8	4,3	3,6	2,8
18-19	15,2	12,2	11,0	10,3	10,0	8,9	8,7	8,4	7,7	8,2
20-24	37,8	35,3	34,3	33,1	30,1	29,1	27,2	25,8	22,8	23,0
25-29	23,7	24,6	25,7	26,6	27,6	27,2	26,2	26,8	28,9	25,9
30-34	12,1	16,0	16,4	15,4	17,7	19,1	20,5	22,3	21,5	25,1
35-39	3,6	6,1	7,0	8,0	8,7	9,1	11,0	10,4	13,1	12,2
40-44	0,6	1,0	0,9	1,8	1,4	1,5	1,6	1,8	2,3	2,6
45-49	-	0,0	0,0	-	0,0	0,1	-	0,1	0,1	0,1
50 и более	-	-	-	-	-	-	-	-	-	-
не указан	0,2	0,1	0,2	0,2	0,1	-	0,0	-	0,0	-

	2005	2009	2010	2011	2012	2013	2014	2015	2016	2017
Городское население										
Все родившиеся вне брака	2368	2392	2205	2166	2183	2140	1924	1990	1857	1684
в том числе у матерей в возрасте, лет:										
14 лет и моложе	-	-	-	3	1	1	1	3	1	2
15-17	142	106	89	94	105	93	76	80	55	37
18-19	324	260	216	201	206	178	168	141	117	124
20-24	853	807	675	684	575	585	465	495	401	367
25-29	607	599	598	566	616	580	522	521	542	436
30-34	327	425	411	368	430	451	417	484	437	435
35-39	92	160	185	203	214	215	238	219	256	231
40-44	16	30	24	42	32	36	36	42	44	48
45-49	-	1	-	-	2	1	-	5	3	4
50 и более	-	-	-	-	-	-	-	-	-	-
не указан	7	4	7	5	2	-	1	-	1	-
К общему числу родившихся	35,4	33,8	33,3	30,5	28,9	29,7	27,8	27,4	26,3	25,8
в процентах										
Все родившиеся вне брака	100	100	100	100	100	100	100	100	100	100
в том числе у матерей в возрасте, лет:										
14 лет и моложе	-	-	-	0,1	0,1	0,0	0,0	0,1	0,0	0,1
15-17	6,0	4,4	4,1	4,4	4,8	4,4	4,0	4,0	3,0	2,2
18-19	13,7	10,9	9,8	9,3	9,4	8,3	8,7	7,1	6,3	7,4
20-24	36,0	33,7	30,6	31,6	26,3	27,3	24,2	24,9	21,6	21,8
25-29	25,6	25,0	27,1	26,1	28,2	27,1	27,1	26,2	29,2	25,9
30-34	13,8	17,8	18,6	17,0	19,7	21,1	21,7	24,3	23,5	25,8
35-39	3,9	6,7	8,4	9,4	9,8	10,1	12,4	11,0	13,8	13,7
40-44	0,7	1,3	1,1	1,9	1,5	1,7	1,9	2,1	2,4	2,9
45-49	-	0,0	-	-	0,1	0,0	-	0,3	0,2	0,2
50 и более	-	-	-	-	-	-	-	-	-	-
не указан	0,3	0,2	0,3	0,2	0,1	-	0,0	-	0,0	-

	2005	2009	2010	2011	2012	2013	2014	2015	2016	2017
Сельское население										
Все родившиеся вне брака	1803	1877	1806	1691	1708	1718	1603	1404	1297	1156
в том числе у матерей в возрасте, лет:										
14 лет и моложе	-	-	-	2	3	1	-	-	-	-
15-17	142	96	92	81	62	96	93	67	59	42
18-19	310	259	224	196	183	167	140	145	126	109
20-24	721	701	698	594	595	538	492	380	318	286
25-29	381	452	432	459	458	470	400	388	369	300
30-34	179	257	248	225	260	286	307	272	239	277
35-39	58	98	97	106	125	136	150	132	156	116
40-44	10	12	12	27	21	23	21	20	29	26
45-49	-	-	1	-	-	1	-	-	1	-
50 и более	-	-	-	-	-	-	-	-	-	-
не указан	2	2	2	1	1	-	-	-	-	-
К общему числу родившихся	43,2	44,5	42,6	41,1	40,7	40,3	38,4	40,1	39,5	39,6
в процентах										
Все родившиеся вне брака	100	100	100	100	100	100	100	100	100	100
в том числе у матерей в возрасте, лет:										
14 лет и моложе	-	-	-	0,1	0,2	0,1	-	-	-	-
15-17	7,9	5,1	5,1	4,8	3,6	5,6	5,8	4,8	4,6	3,6
18-19	17,2	13,8	12,4	11,6	10,7	9,7	8,7	10,3	9,7	9,4
20-24	40,0	37,4	38,6	35,1	34,9	31,3	30,7	27,1	24,5	24,7
25-29	21,1	24,1	23,9	27,1	26,8	27,4	25,0	27,6	28,5	26,0
30-34	9,9	13,7	13,7	13,3	15,2	16,6	19,1	19,4	18,4	24,0
35-39	3,2	5,2	5,4	6,3	7,3	7,9	9,4	9,4	12,0	10,0
40-44	0,6	0,6	0,7	1,6	1,2	1,3	1,3	1,4	2,2	2,3
45-49	-	-	0,1	-	-	0,1	-	-	0,1	-
50 и более	-	-	-	-	-	-	-	-	-	-
не указан	0,1	0,1	0,1	0,1	0,1	-	-	-	-	-

5. СМЕРТНОСТЬ

Источником являются данные, содержащиеся во вторых экземплярах актов о смерти, и записи во врачебных свидетельствах о смерти, составляемых врачом (в фельдшерских справках - составляемых фельдшером) относительно заболевания, несчастного случая, убийства, самоубийства и другого внешнего воздействия, послуживших причиной смерти.

Разработка данных об умерших по причинам смерти производится в соответствии с краткой номенклатурой причин смерти (1981 г.), основанной на Международной статистической классификации болезней, травм и причин смерти IX пересмотра (1975 г.).

В разделе приводятся сведения о смертности по основным классам наиболее распространенных причин смерти.

Коэффициенты смертности по причинам смерти вычислены как отношения чисел умерших от указанных причин смерти к среднегодовой численности наличного населения по текущей оценке. В отличие от общих коэффициентов смертности они рассчитаны не на 1000, а на 100 000 населения.

В таблицу «Число умерших по полу и возрасту» не включены сведения по умершим, возраст которых неизвестен.

5.1. Число умерших по полу и возрасту

Возраст, лет	Мужчины и женщины			Мужчины			Женщины		
	2015	2016	2017	2015	2016	2017	2015	2016	2017
Все население									
Всего	11194	11017	10683	6192	6107	5720	5002	4910	4963
0	83	53	48	45	29	26	38	24	22
1-4	19	18	16	9	14	11	10	4	5
5-9	9	10	8	4	2	6	5	8	2
10-14	16	14	22	13	7	19	3	7	3
15-19	50	35	46	40	26	41	10	9	5
20-24	100	52	59	82	45	48	18	7	11
25-29	203	165	160	160	118	120	43	47	40
30-34	320	268	221	227	205	161	93	63	60
35-39	446	371	350	301	272	242	145	99	108
40-44	470	486	387	335	340	277	135	146	110
45-49	548	526	483	401	380	352	147	146	131
50-54	723	685	576	499	491	396	224	194	180
55-59	1021	1035	886	691	716	595	330	319	291
60-64	1320	1394	1225	840	946	780	480	448	445
65-69	1239	1346	1328	791	840	824	448	506	504
70-74	953	776	901	505	403	488	448	373	413
75-79	1530	1492	1483	625	618	629	905	874	854
80-84	978	1078	1197	333	373	394	645	705	803
85 и более	1159	1200	1283	286	271	309	873	929	974

Возраст, лет	Мужчины и женщины			Мужчины			Женщины		
	2015	2016	2017	2015	2016	2017	2015	2016	2017
Городское население									
Всего	7238	7203	6926	3896	3943	3653	3342	3260	3273
0	52	30	28	27	17	14	25	13	14
1-4	12	8	10	5	5	6	7	3	4
5-9	4	5	7	1	2	5	3	3	2
10-14	9	8	14	7	2	11	2	6	3
15-19	25	18	29	20	14	27	5	4	2
20-24	50	38	38	42	31	30	8	7	8
25-29	116	106	98	90	72	70	26	34	28
30-34	201	167	150	140	124	110	61	43	40
35-39	279	249	210	186	181	148	93	68	62
40-44	317	310	266	226	219	193	91	91	73
45-49	349	342	313	253	249	225	96	93	88
50-54	453	448	370	309	325	263	144	123	107
55-59	657	641	560	437	447	370	220	194	190
60-64	813	882	734	512	597	454	301	285	280
65-69	778	881	863	492	539	538	286	342	325
70-74	647	513	573	337	266	315	310	247	258
75-79	1019	970	977	405	416	407	614	554	570
80-84	642	715	802	208	235	249	434	480	553
85 и более	808	859	880	194	191	216	614	664	664

Возраст, лет	Мужчины и женщины			Мужчины			Женщины		
	2015	2016	2017	2015	2016	2017	2015	2016	2017
Сельское население									
Всего	3956	3814	3757	2296	2164	2067	1660	1650	1690
0	31	23	20	18	12	12	13	11	8
1-4	7	10	6	4	9	5	3	1	1
5-9	5	5	1	3	-	1	2	5	-
10-14	7	6	8	6	5	8	1	1	-
15-19	25	17	17	20	12	14	5	5	3
20-24	50	14	21	40	14	18	10	-	3
25-29	87	59	62	70	46	50	17	13	12
30-34	119	101	71	87	81	51	32	20	20
35-39	167	122	140	115	91	94	52	31	46
40-44	153	176	121	109	121	84	44	55	37
45-49	199	184	170	148	131	127	51	53	43
50-54	270	237	206	190	166	133	80	71	73
55-59	364	394	326	254	269	225	110	125	101
60-64	507	512	491	328	349	326	179	163	165
65-69	461	465	465	299	301	286	162	164	179
70-74	306	263	328	168	137	173	138	126	155
75-79	511	522	506	220	202	222	291	320	284
80-84	336	363	395	125	138	145	211	225	250
85 и более	351	341	403	92	80	93	259	261	310

5.2. Умершие по основным классам причин смерти

	2005	2010	2011	2012	2013	2014	2015	2016	2017
Все население									
Всего умерло от всех причин	14959	12740	12211	12080	11320	11230	11194	11017	10683
в том числе:									
-от болезней системы кровообращения	7150	6784	6161	6295	5898	4862	4218	3988	3413
из них от острого инфаркта миокарда	202	379	268	406	373	340	327	293	264
-от несчастных случаев, отравлений и травм	3168	1991	1994	1943	1733	1727	1755	1600	1429
из них от:									
случайных отравлений алкоголем	701	380	251	273	231	262	268	148	38
всех видов транспортных травм	253	185	219	228	199	177	167	113	171
самоубийств	526	419	426	386	365	389	336	291	286
убийств	398	236	241	237	225	186	201	180	141
-от новообразований	1484	1486	1580	1502	1580	1481	1638	1632	1580
из них от злокачественных	1471	1473	1555	1480	1560	1472	1624	1611	1563
-от болезней органов дыхания	647	577	579	535	490	515	487	464	314
-от болезней органов пищеварения	616	607	616	623	555	718	700	774	601
-от инфекционных и паразитарных болезней	454	358	352	304	202	174	182	152	132
из них от туберкулеза (всех форм)	418	342	327	277	171	146	137	116	96

	2006	2010	2011	2012	2013	2014	2015	2016	2017
Городское население									
Всего умерло от всех причин	8708	7987	7731	7701	7236	7277	7238	7203	6926
в том числе:									
-от болезни системы кровообращения	4353	4234	3856	4029	3776	3123	2706	2522	2199
из них от острого инфаркта миокарда	192	272	174	296	279	245	206	193	182
-от несчастных случаев, отравлений и травм	1653	1243	1243	1188	1077	1068	1057	1005	878
из них от:									
случайных отравлений алкоголем	345	243	156	159	140	150	162	88	23
всех видов транспортных травм	99	112	130	141	123	119	95	74	121
самоубийств	314	234	247	224	224	221	177	162	156
убийств	210	152	166	148	146	125	132	119	91
-от новообразований	972	972	1048	976	1028	998	1039	1052	1040
из них от злокачественных	967	965	1027	957	1016	990	1033	1035	1028
-от болезней органов дыхания	359	381	350	332	311	299	306	291	186
-от болезней органов пищеварения	382	429	431	433	366	478	461	530	411
-от инфекционных и паразитарных болезней	228	175	208	176	106	95	102	97	85
из них от туберкулеза (всех форм)	211	164	190	156	83	76	72	69	62

	2006	2010	2011	2012	2013	2014	2015	2016	2017
Сельское население									
Всего умерло от всех причин	4927	4753	4480	4379	4084	3953	3956	3814	3757
в том числе:									
-от болезней системы кровообращения	2369	2550	2305	2266	2122	1739	1512	1466	1214
из них от острого инфаркта миокарда	70	107	94	110	94	95	121	100	82
-от несчастных случаев, отравлений и травм	1009	748	751	755	656	659	698	595	551
из них от:									
случайных отравлений алкоголем	194	137	95	114	91	112	106	60	15
всех видов транспортных травм	83	73	89	87	76	58	72	39	50
самоубийств	230	185	179	162	141	168	159	129	130
убийств	109	84	75	89	79	61	69	61	50
-от новообразований	485	514	532	526	552	483	599	580	540
из них от злокачественных	474	508	528	523	544	482	591	576	535
-от болезней органов дыхания	165	196	229	203	179	216	181	173	128
-от болезней органов пищеварения	187	178	185	190	189	240	239	244	190
-от инфекционных и паразитарных болезней	178	183	144	128	96	79	80	55	47
из них от туберкулеза (всех форм)	168	178	137	121	88	70	65	47	34

5.3. Смертность по основным классам причин смерти на 100 000 населения

	2007	2010	2011	2012	2013	2014	2015	2016	2017
Все население									
Всего умерло от всех причин	1430,9	1534,5	1479,9	1474,5	1390,5	1385,4	1385,8	1370,8	1335,2
в том числе:									
-от болезней системы кровообращения	713,1	817,1	746,7	768,4	724,5	599,8	522,2	496,2	426,6
из них от острого инфаркта миокарда	33,1	45,7	32,5	49,6	45,8	41,9	40,5	36,5	33,0
-от несчастных случаев, отравлений и травм	257,4	239,8	241,7	237,2	212,9	213,1	217,3	199,1	178,6
из них от:									
случайных отравлений алкоголем	46,4	45,8	30,4	33,3	28,4	32,3	33,2	18,4	4,7
всех видов транспортных травм	19,4	22,3	26,5	27,8	24,4	21,8	20,7	14,1	21,4
самоубийств	60,3	50,5	51,6	47,1	44,8	48,0	41,6	36,2	35,7
убийств	29,2	28,4	29,2	28,9	27,6	22,9	24,9	22,4	17,6
-от новообразований	162,1	179,0	191,5	183,3	194,1	182,7	202,8	203,1	197,5
из них от злокачественных	160,0	177,4	188,5	180,7	191,6	181,6	201,0	200,4	195,4
-от болезней органов дыхания	57,4	69,5	70,2	65,3	60,2	63,5	60,3	57,7	39,2
-от болезней органов пищеварения	57,8	73,1	74,7	76,0	68,2	88,6	86,7	96,3	75,1
-от инфекционных и паразитарных болезней	44,7	43,1	42,7	37,1	24,8	21,5	22,5	18,9	16,5
из них от туберкулеза (всех форм)	41,7	41,2	39,6	33,8	21,0	18,0	17,0	14,4	9,6

	2007	2010	2011	2012	2013	2014	2015	2016	2017
Городское население									
Всего умерло от всех причин	1374,2	1439,5	1399,8	1400,8	1322,9	1336,2	1331,7	1331,8	1285,7
в том числе:									
-от болезней системы кровообращения	685,3	763,1	698,2	732,9	690,3	573,5	497,9	466,3	408,2
из них от острого инфаркта миокарда	39,2	49,0	31,5	53,8	51,0	45,0	37,9	35,7	33,8
-от несчастных случаев, отравлений и травм	249,7	224,0	225,1	216,1	196,9	196,1	194,5	185,8	163,0
из них от:									
случайных отравлений алкоголем	46,5	43,8	28,2	28,9	25,6	27,5	29,8	16,3	4,3
всех видов транспортных травм	19,4	20,2	23,5	25,6	22,5	21,9	17,5	13,7	22,5
самоубийств	55,3	42,2	44,7	40,7	40,9	40,6	32,6	30,0	28,9
убийств	28,3	27,4	30,1	26,9	26,7	23,0	24,3	22,0	16,9
-от новообразований	159,2	175,2	189,8	177,5	187,9	181,8	191,2	194,5	193,1
из них от злокачественных	156,9	173,9	186,0	174,1	185,7	183,3	190,1	191,4	190,8
-от болезней органов дыхания	60,0	68,7	63,4	60,4	56,9	54,9	56,3	53,8	34,5
-от болезней органов пищеварения	61,4	77,3	78,0	78,8	66,9	87,8	84,8	98,0	76,3
-от инфекционных и паразитарных болезней	38,7	31,5	37,7	32,0	19,4	17,4	18,8	17,9	15,8
из них от туберкулеза (всех форм)	36,0	29,6	34,4	28,4	15,2	14,0	13,2	12,8	9,1

	2007	2010	2011	2012	2013	2014	2015	2016	2017
Сельское население									
Всего умерло от всех причин	1538,7	1725,9	1642,0	1625,0	1528,9	1486,2	1497,0	1451,0	1437,3
в том числе:									
-от болезней системы кровообращения	765,9	925,9	844,8	840,9	794,4	653,8	572,1	557,7	464,4
из них от острого инфаркта миокарда	21,6	38,9	34,5	40,8	35,2	35,7	45,8	38,0	31,4
-от несчастных случаев, отравлений и травм	272,1	271,6	275,3	280,2	245,6	247,8	264,1	226,4	210,8
из них от:									
случайных отравлений алкоголем	46,2	49,7	34,8	42,3	34,1	42,1	40,1	22,8	5,7
всех видов транспортных травм	19,3	26,5	32,6	32,3	28,5	21,8	27,2	14,8	19,1
самоубийств	69,9	67,2	65,6	60,1	52,8	63,2	60,2	49,1	49,7
убийств	30,9	30,5	27,5	33,0	29,6	22,9	26,1	23,2	19,1
-от новообразований	167,7	186,4	195,0	195,2	206,7	181,6	226,7	220,7	206,6
из них от злокачественных	165,7	184,5	193,5	194,1	203,7	181,2	223,6	219,1	204,7
-от болезней органов дыхания	52,6	71,2	83,9	75,3	67,0	81,2	68,5	65,8	49,0
-от болезней органов пищеварения	50,9	64,6	67,8	70,5	70,8	90,2	90,4	92,8	72,7
-от инфекционных и паразитарных болезней	56,2	66,5	52,8	47,5	35,9	29,7	30,3	20,9	18,0
из них от туберкулеза (всех форм)	52,6	64,6	50,2	44,9	32,9	26,3	24,6	17,9	10,7

5.4. Умершие по основным классам причин смерти по городским округам и муниципальным районам

	От всех причин	От инфекционных и паразитарных болезней	От новообразований	От болезней системы кровообращения	От болезней органов дыхания	От болезней органов пищеварения	От несчастных случаев, травм и отравлений
Амурская область							
1995	12431	289	1466	6044	573	348	2754
1997	12089	356	1438	5981	581	326	2264
1998	11641	289	1551	5771	529	332	2047
1999	12612	336	1423	6326	491	382	2252
2000	13532	350	1477	6797	551	399	2661
2001	13973	397	1473	6835	552	426	2990
2002	14574	389	1513	7102	563	462	3122
2003	14871	408	1503	7376	674	472	3074
2004	15288	399	1455	7507	658	534	3300
2005	14959	454	1484	7150	647	616	3168
2006	13635	406	1457	6722	524	569	2662
2007	12479	390	1414	6219	501	504	2245
2008	13099	363	1418	6690	599	600	2281
2009	12629	357	1466	6644	580	582	2052
2010	12740	358	1486	6784	577	607	1991
2011	12211	352	1580	6161	579	616	1994
2012	12080	304	1502	6295	535	623	1943
2013	11320	202	1580	5898	490	555	1733
2014	11230	174	1481	4862	515	718	1727
2015	11194	182	1638	4218	487	700	1755
2016	11017	152	1632	3988	464	774	1600
2017	10683	132	1580	3413	314	601	1429
городские округа:							
г. Благовещенск							
1995	2532	51	347	1280	122	75	499
1997	2323	60	339	1245	90	57	374
1998	2160	36	338	1134	92	80	332
1999	2359	58	334	1304	62	86	346
2000	2489	59	379	1370	63	96	381
2001	2528	67	358	1394	89	81	424
2002	2644	62	358	1395	110	92	494
2003	2817	83	412	1428	160	77	508
2004	2868	75	364	1484	133	102	525
2005	2796	78	363	1384	113	127	562
2006	2630	65	398	1384	116	103	397
2007	2256	62	357	1183	117	90	332
2008	2522	65	393	1306	154	129	356
2009	2478	51	413	1344	153	115	299
2010	2526	51	407	1323	166	134	326

	От всех причин	От инфекционных и паразитарных болезней	От новообразований	От болезней системы кровообращения	От болезней органов дыхания	От болезней органов пищеварения	От несчастных случаев, травм и отравлений
2011	2488	46	435	1283	135	130	342
2012	2547	46	380	1360	132	129	383
2013	2350	32	430	1243	117	118	287
2014	2424	24	421	1108	116	149	268
2015	2382	29	414	963	114	119	305
2016	2453	22	442	910	102	170	292
2017	2363	27	458	809	61	126	236
г. Белогорск							
1995	1080	21	110	520	54	34	208
1997	981	14	101	518	39	26	153
1998	1013	14	118	488	29	30	167
1999	1106	10	109	578	27	36	136
2000	1202	12	108	637	35	35	202
2001	1236	16	120	645	24	48	243
2002	1280	14	119	637	39	55	264
2003	1266	13	121	641	42	63	237
2004	1379	11	129	672	49	80	261
2005	1376	19	133	630	55	87	253
2006	1248	14	117	624	46	69	225
2007	1042	15	106	523	37	50	170
2008	1132	16	105	563	57	73	165
2009	1049	17	141	543	26	61	130
2010	1068	15	116	561	26	65	133
2011	937	28	93	447	35	63	141
2012	974	24	127	445	31	63	127
2013	888	15	107	445	32	40	119
2014	946	9	127	318	21	65	154
2015	1006	17	135	365	22	66	142
2016	907	14	135	396	48	66	112
2017	884	7	124	259	32	55	95
г. Зоя							
1995	398	8	65	127	13	11	98
1997	336	8	45	126	13	6	83
1998	367	7	47	142	16	11	74
1999	408	10	46	158	18	22	78
2000	387	11	49	177	25	16	73
2001	497	13	49	234	30	26	109
2002	471	10	42	208	28	27	103
2003	489	16	51	211	20	17	111
2004	473	10	48	213	28	17	111
2005	437	9	48	224	29	17	72
2006	396	13	45	180	13	19	65
2007	443	9	54	200	15	16	72
2008	409	7	48	195	18	21	59

	От всех причин	От инфекционных и паразитарных болезней	От новообразований	От болезней системы кровообращения	От болезней органов дыхания	От болезней органов пищеварения	От несчастных случаев, травм и отравлений
2009	356	11	43	192	14	14	47
2010	422	2	59	219	16	19	71
2011	387	5	62	209	10	11	54
2012	404	4	53	230	4	25	56
2013	361	1	48	190	13	20	47
2014	388	3	59	159	21	18	55
2015	381	4	56	168	14	18	49
2016	386	8	70	165	10	19	52
2017	346	9	50	97	7	14	59
г. Райчихинск							
1995	707	20	89	401	17	20	121
1997	699	23	77	405	17	29	116
1998	669	20	102	367	25	15	92
1999	750	31	97	391	31	18	118
2000	778	23	63	423	21	19	149
2001	881	26	91	449	40	25	190
2002	889	26	82	434	31	21	187
2003	879	28	86	437	37	23	180
2004	819	29	80	419	35	40	171
2005	943	26	106	459	35	42	196
2006	530	30	55	257	20	23	110
2007	455	21	43	223	22	24	94
2008	437	12	48	239	15	23	77
2009	440	18	48	243	31	24	53
2010	428	7	38	245	33	19	64
2011	403	16	62	190	18	21	75
2012	415	15	53	242	25	25	42
2013	387	11	55	216	14	18	54
2014	396	5	48	178	20	17	59
2015	370	4	63	109	13	24	47
2016	367	12	53	104	8	20	54
2017	363	8	35	86	9	22	46
г. Свободный							
1995	1077	53	127	516	52	20	231
1997	1110	92	121	562	53	34	191
1998	1075	38	134	607	47	22	183
1999	1195	58	99	649	59	33	239
2000	1294	73	108	641	90	36	305
2001	1291	58	122	645	76	44	309
2002	1360	63	106	705	57	53	322
2003	1354	63	89	716	56	50	337
2004	1293	49	102	684	73	37	306
2005	1253	73	99	644	76	44	278
2006	1068	52	89	583	39	43	227

	От всех причин	От инфекционных и паразитарных болезней	От новообразований	От болезней системы кровообращения	От болезней органов дыхания	От болезней органов пищеварения	От несчастных случаев, травм и отравлений
2007	1045	58	94	581	39	39	200
2008	1125	48	86	635	41	53	225
2009	1038	42	84	609	53	50	167
2010	967	34	89	560	34	43	177
2011	1004	40	114	529	43	54	192
2012	958	34	95	532	48	42	179
2013	941	16	99	506	53	35	170
2014	876	10	92	337	32	65	162
2015	867	14	76	235	48	74	148
2016	891	6	74	236	50	93	167
2017	892	10	77	250	29	79	140
г. Тьнда							
1995	394	9	49	150	11	14	131
1997	327	5	43	114	11	13	112
1998	295	9	49	118	9	9	79
1999	344	10	56	142	6	10	90
2000	339	6	54	112	14	13	119
2001	417	4	44	181	8	11	133
2002	436	7	49	176	16	11	142
2003	474	4	57	217	16	16	119
2004	454	16	54	185	21	24	118
2005	437	7	48	208	34	20	98
2006	433	5	38	193	36	23	118
2007	355	3	40	156	28	23	88
2008	398	6	53	192	40	18	69
2009	404	9	43	204	33	26	75
2010	394	2	41	196	22	33	86
2011	429	6	54	212	23	25	78
2012	399	4	42	220	14	22	75
2013	409	3	47	202	14	28	91
2014	361	7	49	141	17	21	80
2015	381	6	80	123	13	33	77
2016	368	5	54	114	6	38	70
2017	314	4	67	106	6	23	53
г. Шимановск							
1995	243	4	27	132	7	10	50
1997	305	7	34	124	17	8	43
1998	294	3	38	130	18	12	49
1999	363	12	50	150	17	3	73
2000	377	3	34	177	13	10	63
2001	407	9	18	130	18	11	93
2002	413	8	45	154	16	13	107
2003	426	7	34	172	14	16	81
2004	433	6	40	152	8	13	99

	От всех причин	От инфекционных и паразитарных болезней	От новообразований	От болезней системы кровообращения	От болезней органов дыхания	От болезней органов пищеварения	От несчастных случаев, травм и отравлений
2005	399	11	41	163	11	15	83
2006	396	6	41	182	11	23	75
2007	378	5	45	165	13	15	78
2008	373	10	35	171	8	18	73
2009	344	5	26	166	7	22	71
2010	346	8	39	208	10	14	34
2011	311	7	41	137	11	16	52
2012	322	7	42	128	8	28	55
2013	315	6	45	161	7	26	53
2014	282	3	42	109	7	37	33
2015	308	3	30	115	10	26	60
2016	311	5	34	106	10	39	43
2017	309	1	41	106	8	21	44
п.г.т. Прогресс¹⁾							
2006	327	8	25	170	7	18	64
2007	295	8	26	132	21	18	55
2008	318	10	38	158	8	15	70
2009	255	10	30	133	16	13	31
2010	290	10	32	145	15	11	51
2011	309	19	37	123	13	22	37
2012	275	11	17	150	11	15	39
2013	248	2	26	117	13	10	33
2014	244	10	22	115	13	14	24
2015	242	3	20	118	12	20	26
2016	245	2	22	72	12	7	26
2017	254	2	37	67	6	9	28
муниципальные районы:							
Архаринский							
1995	305	8	27	164	21	4	67
1997	306	4	37	168	16	4	55
1998	319	9	40	170	18	6	52
1999	314	4	33	151	21	8	62
2000	365	9	37	213	11	11	66
2001	386	11	32	181	18	10	90
2002	429	9	43	239	15	13	61
2003	418	8	20	230	22	13	67
2004	424	11	31	197	23	10	82
2005	434	6	32	174	16	14	76
2006	361	7	23	145	17	9	54
2007	334	8	33	137	7	8	53

¹⁾ с 1 января 2006 года п.г.т. Прогресс наделен статусом городского округа и выделен из состава г. Райчихинска

	От всех причин	От инфекционных и паразитарных болезней	От новообразований	От болезней системы кровообращения	От болезней органов дыхания	От болезней органов пищеварения	От несчастных случаев, травм и отравлений
2008	370	7	39	167	11	24	66
2009	346	7	45	167	10	15	52
2010	364	9	42	162	15	17	47
2011	363	2	35	178	11	27	49
2012	317	7	36	151	15	25	39
2013	295	8	35	159	12	15	34
2014	265	4	18	120	12	23	47
2015	326	6	36	100	18	27	46
2016	290	7	38	70	15	23	35
2017	262	2	33	79	6	12	35
Белогорский							
1995	329	3	34	161	15	8	73
1997	306	3	33	160	14	15	51
1998	313	5	37	151	16	9	56
1999	309	4	24	162	12	10	70
2000	365	9	29	184	13	12	80
2001	331	12	32	174	16	10	63
2002	332	2	35	161	14	8	77
2003	377	6	24	196	15	7	89
2004	386	7	29	211	14	11	68
2005	410	9	35	206	15	17	87
2006	390	8	33	203	12	2	77
2007	340	12	18	187	11	17	59
2008	341	7	30	181	15	27	45
2009	345	4	26	192	10	11	69
2010	312	8	23	183	7	15	38
2011	292	12	23	149	15	11	52
2012	293	7	37	137	16	8	51
2013	298	8	35	159	12	10	45
2014	285	3	36	111	15	14	46
2015	291	4	45	94	7	26	53
2016	258	4	36	122	9	17	38
2017	268	6	46	75	10	13	26
Благовещенский							
1995	222	11	24	116	18	7	37
1997	287	9	37	137	27	3	52
1998	246	15	40	115	20	2	40
1999	270	7	28	125	19	13	47
2000	483	17	49	114	12	6	46
2001	293	10	30	128	20	8	68
2002	276	16	44	103	14	5	57
2003	288	10	41	116	18	8	56
2004	345	9	31	175	18	17	68
2005	338	12	43	166	23	4	65

	От всех причин	От инфекционных и паразитарных болезней	От новообразований	От болезней системы кровообращения	От болезней органов дыхания	От болезней органов пищеварения	От несчастных случаев, травм и отравлений
2006	275	17	33	125	12	17	59
2007	265	9	40	142	13	12	34
2008	265	8	40	137	14	11	43
2009	219	7	36	95	11	11	50
2010	253	13	32	132	20	9	31
2011	280	10	41	129	21	14	54
2012	270	10	30	142	16	11	53
2013	239	7	28	126	11	9	45
2014	263	3	44	125	24	11	40
2015	280	8	47	129	14	13	42
2016	301	5	56	128	14	19	39
2017	290	2	52	106	10	9	49
Бурейский							
1995	393	7	52	199	15	10	75
1997	417	16	51	167	18	12	74
1998	347	6	50	151	18	9	57
1999	391	6	52	173	21	8	60
2000	483	17	49	191	26	14	118
2001	461	14	39	202	24	12	93
2002	513	16	49	250	35	10	85
2003	505	7	43	232	30	12	116
2004	491	19	45	189	29	15	116
2005	502	28	41	221	25	16	96
2006	440	13	58	169	29	16	80
2007	437	11	50	187	19	18	79
2008	434	14	40	186	23	21	79
2009	435	16	39	234	19	16	72
2010	409	17	47	216	25	19	61
2011	397	20	56	183	18	26	65
2012	397	19	59	152	25	27	68
2013	331	6	55	151	15	23	41
2014	376	13	46	137	11	26	73
2015	372	9	61	130	19	16	61
2016	375	8	57	94	24	21	61
2017	339	6	42	101	17	15	60
Завитинский							
1995	326	9	38	139	15	10	98
1997	316	7	26	150	19	2	89
1998	314	12	30	158	7	4	82
1999	341	10	29	166	13	8	88
2000	377	11	34	187	20	4	100
2001	377	15	39	185	8	10	105
2002	341	16	42	154	13	7	91
2003	360	13	34	192	15	5	83

	От всех причин	От инфекционных и паразитарных болезней	От новообразований	От болезней системы кровообращения	От болезней органов дыхания	От болезней органов пищеварения	От несчастных случаев, травм и отравлений
2004	403	19	39	199	20	14	101
2005	396	16	26	225	11	13	83
2006	367	8	32	204	10	14	81
2007	309	5	26	192	2	10	64
2008	352	7	22	226	2	11	73
2009	335	24	30	167	11	22	67
2010	320	16	27	160	12	20	75
2011	281	14	34	140	11	11	57
2012	282	12	23	162	7	18	44
2013	290	5	32	168	7	9	58
2014	294	5	20	177	6	21	48
2015	263	-	41	108	7	16	57
2016	262	6	37	92	5	21	38
2017	235	5	32	74	5	13	45
Зейский							
1995	329	3	35	142	15	9	85
1997	295	4	26	157	16	6	58
1998	330	5	37	164	13	5	71
1999	353	4	28	185	11	11	65
2000	375	7	30	190	11	14	83
2001	401	3	37	192	15	21	75
2002	410	5	30	192	15	14	83
2003	362	11	27	164	13	7	81
2004	372	7	28	176	9	14	75
2005	383	9	36	168	17	15	90
2006	348	6	31	157	7	10	75
2007	285	10	32	137	6	8	45
2008	319	8	27	159	12	4	57
2009	317	5	30	163	9	8	46
2010	284	11	24	148	10	6	45
2011	317	7	33	160	16	8	47
2012	283	4	30	162	8	9	48
2013	268	1	37	147	9	7	47
2014	252	3	23	120	16	9	39
2015	244	1	30	91	8	11	48
2016	243	3	41	112	6	9	37
2017	215	1	37	56	5	10	38
Ивановский							
1995	382	17	53	176	19	9	76
1997	380	14	38	180	26	9	76
1998	374	18	64	169	13	11	64
1999	425	11	45	207	15	11	89
2000	486	7	48	225	23	12	98
2001	417	17	52	181	9	6	100

	От всех причин	От инфекционных и паразитарных болезней	От новообразований	От болезней системы кровообращения	От болезней органов дыхания	От болезней органов пищеварения	От несчастных случаев, травм и отравлений
2002	393	13	52	177	18	7	63
2003	441	8	58	172	26	12	87
2004	506	12	59	223	24	14	109
2005	477	24	50	195	24	14	99
2006	448	25	58	188	19	15	97
2007	405	24	51	172	19	12	69
2008	397	18	56	180	20	13	75
2009	480	20	52	237	32	19	86
2010	438	25	59	224	20	19	61
2011	402	23	58	198	22	9	64
2012	427	16	62	215	20	20	79
2013	382	15	55	177	28	15	61
2014	373	13	47	154	17	24	48
2015	365	13	53	139	19	23	50
2016	341	6	51	133	17	13	55
2017	318	3	34	125	11	12	50
Константиновский							
1995	198	4	22	83	11	6	46
1997	193	4	33	78	12	7	36
1998	157	3	31	64	6	6	29
1999	170	8	19	85	3	4	22
2000	185	5	19	91	4	3	39
2001	187	9	23	96	5	4	31
2002	247	8	24	114	13	6	47
2003	219	6	34	91	11	6	37
2004	230	11	20	107	13	6	38
2005	233	7	25	104	12	4	44
2006	193	6	26	78	3	7	27
2007	201	11	23	84	9	7	39
2008	214	7	22	84	5	3	33
2009	218	11	20	101	5	7	29
2010	208	1	26	101	8	13	28
2011	196	6	29	87	10	5	33
2012	188	3	23	84	7	9	34
2013	187	10	25	104	9	6	26
2014	222	5	21	102	12	17	32
2015	168	5	20	55	13	8	24
2016	189	3	22	46	9	10	27
2017	163	5	19	35	3	9	21
Магдагачинский							
1995	478	12	46	241	25	15	119
1997	454	12	49	236	21	10	97
1998	429	6	36	236	25	18	87

	От всех причин	От инфекционных и паразитарных болезней	От новообразований	От болезней системы кровообращения	От болезней органов дыхания	От болезней органов пищеварения	От несчастных случаев, травм и отравлений
1999	484	11	34	262	28	18	92
2000	529	6	38	301	18	16	117
2001	530	5	34	267	23	7	156
2002	572	15	40	310	16	12	142
2003	545	13	40	300	15	18	126
2004	598	14	44	317	9	12	163
2005	560	9	46	261	12	26	156
2006	539	14	37	298	11	23	116
2007	512	14	42	282	16	22	103
2008	532	11	47	317	7	19	107
2009	478	11	44	280	10	12	92
2010	438	11	46	253	17	20	81
2011	410	7	42	261	12	19	57
2012	392	5	34	260	11	10	54
2013	413	5	57	250	9	12	55
2014	379	2	48	216	11	16	59
2015	325	10	53	153	8	11	47
2016	348	7	56	133	11	20	51
2017	309	3	45	87	6	14	45
Мазановский							
1995	258	8	19	142	13	6	43
1997	261	8	31	124	13	6	33
1998	244	8	21	116	6	2	33
1999	263	8	29	114	4	9	41
2000	236	10	24	114	9	5	30
2001	280	17	35	141	2	5	40
2002	288	11	21	143	6	5	48
2003	302	8	25	188	4	9	55
2004	319	3	21	189	4	7	60
2005	297	8	22	170	9	6	58
2006	259	10	39	121	9	8	63
2007	244	9	28	132	7	6	51
2008	286	6	24	150	25	12	58
2009	254	9	28	145	13	5	43
2010	255	14	34	138	11	4	37
2011	223	10	27	112	9	12	40
2012	248	9	30	143	13	9	41
2013	255	7	37	120	19	9	48
2014	203	1	30	86	12	13	35
2015	204	4	31	88	14	13	40
2016	179	1	32	67	12	15	24
2017	217	1	28	77	12	19	21
Михайловский							
1995	233	4	28	116	3	5	54

	От всех причин	От инфекционных и паразитарных болезней	От новообразований	От болезней системы кровообращения	От болезней органов дыхания	От болезней органов пищеварения	От несчастных случаев, травм и отравлений
1997	281	5	39	142	8	6	51
1998	248	4	34	123	11	7	43
1999	247	12	41	116	6	6	28
2000	291	11	40	144	5	5	54
2001	269	6	45	126	9	4	39
2002	321	10	42	174	2	10	48
2003	250	7	31	132	4	12	48
2004	304	9	34	165	7	8	56
2005	313	8	31	174	4	13	57
2006	280	11	26	154	7	11	54
2007	249	10	42	133	7	7	33
2008	218	5	20	120	11	7	39
2009	260	7	31	138	8	12	50
2010	272	2	36	174	2	7	41
2011	250	6	35	145	11	6	39
2012	251	7	34	154	7	10	32
2013	237	3	31	142	6	10	24
2014	208	4	26	102	5	7	33
2015	229	1	40	96	6	15	32
2016	206	10	34	56	9	12	24
2017	220	7	39	57	9	10	17
Октябрьский							
1995	289	1	35	163	9	5	57
1997	271	10	28	145	9	6	57
1998	269	5	39	131	9	9	61
1999	275	6	44	149	8	5	50
2000	351	6	40	201	11	8	63
2001	325	4	28	186	19	17	54
2002	321	9	39	175	6	10	71
2003	347	10	32	219	14	14	50
2004	366	12	29	221	9	10	70
2005	330	9	29	186	11	17	60
2006	326	12	39	174	9	11	67
2007	309	10	36	172	8	16	54
2008	295	12	28	160	9	16	55
2009	313	14	20	169	18	9	75
2010	326	14	23	191	14	14	53
2011	319	9	31	188	18	16	51
2012	277	8	41	151	8	15	46
2013	250	10	39	135	3	17	35
2014	251	10	34	102	11	21	43
2015	236	3	46	103	10	12	40
2016	243	2	45	94	13	18	37
2017	217	1	29	86	5	14	34

	От всех причин	От инфекционных и паразитарных болезней	От новообразований	От болезней системы кровообращения	От болезней органов дыхания	От болезней органов пищеварения	От несчастных случаев, травм и отравлений
Ромненский							
1995	198	4	22	95	11	7	54
1997	168	4	28	80	8	1	33
1998	170	4	19	92	13	8	22
1999	177	7	20	95	9	6	29
2000	165	4	26	74	5	5	30
2001	186	3	19	90	4	3	33
2002	182	3	25	80	9	2	41
2003	212	9	25	105	7	6	36
2004	213	8	27	100	9	5	41
2005	239	6	20	124	10	5	48
2006	177	8	5	102	4	8	24
2007	179	9	22	80	5	6	30
2008	180	6	24	95	5	2	22
2009	168	2	29	92	9	6	19
2010	201	5	27	107	7	12	32
2011	175	1	21	85	6	6	28
2012	155	3	26	68	6	7	22
2013	164	3	25	67	13	12	24
2014	156	2	11	59	18	7	30
2015	158	4	23	60	5	6	27
2016	172	2	33	75	4	11	21
2017	163	1	24	42	4	2	15
Свободненский							
1995	208	3	29	96	13	8	39
1996	252	5	24	120	17	8	46
1997	281	6	32	141	21	6	49
1998	246	14	27	126	11	4	31
1999	259	16	27	117	13	4	45
2000	299	18	23	166	10	3	60
2001	299	28	27	147	14	2	65
2002	294	16	24	158	15	5	66
2003	282	15	17	175	8	9	51
2004	271	11	19	160	8	4	61
2005	253	17	15	140	8	6	60
2006	251	11	21	141	5	9	54
2007	278	11	28	154	10	4	64
2008	270	10	16	168	8	8	54
2009	245	18	13	134	6	12	53
2010	248	22	14	147	5	13	39
2011	241	19	23	123	9	8	54
2012	248	15	23	139	10	9	44
2013	228	4	29	107	11	12	53
2014	211	2	15	78	11	22	47

	От всех причин	От инфекционных и паразитарных болезней	От новообразований	От болезней системы кровообращения	От болезней органов дыхания	От болезней органов пищеварения	От несчастных случаев, травм и отравлений
2015	218	6	21	85	17	15	40
2016	203	1	14	98	7	14	37
2017	198	-	18	69	4	20	36
Селемджинский							
1995	159	2	24	62	3	5	46
1997	170	6	12	63	9	7	46
1998	150	3	11	51	11	6	39
1999	178	2	13	75	7	6	48
2000	144	3	20	61	6	4	32
2001	160	4	17	56	1	1	49
2002	169	1	11	71	6	8	52
2003	146	3	10	56	8	7	47
2004	188	1	11	66	10	9	67
2005	185	3	18	78	2	6	54
2006	154	2	17	78	7	-	31
2007	135	4	11	63	1	6	27
2008	150	5	12	66	6	4	29
2009	147	2	19	62	9	2	35
2010	164	1	23	75	3	4	45
2011	147	5	10	77	2	7	35
2012	128	2	14	72	5	6	21
2013	130	1	19	65	4	6	29
2014	105	3	14	47	1	10	22
2015	131	1	16	65	8	7	24
2016	117	2	17	37	5	10	28
2017	114	1	14	53	5	3	15
Серьшевский							
1995	364	8	46	171	22	7	85
1997	349	9	44	167	20	15	61
1998	383	11	73	169	21	4	65
1999	378	7	50	180	20	14	69
2000	439	13	45	185	32	14	84
2001	416	20	45	167	16	17	103
2002	482	17	68	193	23	21	112
2003	503	18	50	229	33	24	113
2004	526	21	47	230	35	18	123
2005	501	26	47	211	24	22	115
2006	469	15	63	202	24	21	104
2007	436	25	49	177	22	23	92
2008	445	21	60	199	23	14	86
2009	421	15	59	182	15	22	94
2010	412	21	48	209	24	18	63
2011	395	16	52	190	26	18	56
2012	393	13	62	163	30	15	73

	От всех причин	От инфекционных и паразитарных болезней	От новообразований	От болезней системы кровообращения	От болезней органов дыхания	От болезней органов пищеварения	От несчастных случаев, травм и отравлений
2013	352	6	41	188	12	22	56
2014	393	8	60	170	19	26	68
2015	357	7	52	124	10	18	80
2016	312	1	42	100	15	13	47
2017	382	4	50	119	12	19	59
Сковородинский							
1995	674	11	45	340	29	20	188
1997	595	16	47	280	41	22	139
1998	602	20	53	295	45	23	137
1999	598	8	59	316	34	19	126
2000	619	9	65	317	42	19	129
2001	662	12	51	324	36	23	182
2002	695	12	49	328	24	20	190
2003	752	20	50	364	49	18	174
2004	762	8	44	374	27	17	234
2005	677	13	49	285	27	28	205
2006	568	19	48	262	25	17	157
2007	542	10	37	265	22	18	132
2008	554	11	43	270	31	21	127
2009	571	8	39	270	17	32	123
2010	586	10	45	271	25	28	130
2011	510	6	41	244	32	29	117
2012	513	7	40	268	19	30	103
2013	441	6	47	223	17	25	90
2014	450	5	41	229	29	25	77
2015	420	6	39	139	25	36	67
2016	395	5	34	168	12	31	70
2017	416	5	48	193	8	23	60
Тамбовский							
1995	307	7	45	145	23	8	60
1997	326	3	42	171	25	12	51
1998	302	4	46	148	20	11	45
1999	325	6	29	132	14	8	71
2000	348	6	48	172	12	11	53
2001	355	6	52	162	9	10	59
2002	393	13	40	189	10	13	50
2003	425	13	58	185	23	12	74
2004	417	16	41	191	22	16	72
2005	380	15	38	166	15	24	76
2006	374	10	40	176	10	16	66
2007	380	8	44	186	13	15	54
2008	382	17	28	197	17	20	55
2009	377	11	51	199	19	21	62
2010	391	19	56	216	16	19	53

	От всех причин	От инфекционных и паразитарных болезней	От новообразований	От болезней системы кровообращения	От болезней органов дыхания	От болезней органов пищеварения	От несчастных случаев, травм и отравлений
2011	373	7	53	195	23	25	58
2012	372	9	45	211	17	21	56
2013	342	7	54	180	19	15	49
2014	330	9	50	146	27	16	52
2015	347	7	70	145	22	17	61
2016	344	4	66	142	24	20	53
2017	336	8	71	98	17	10	53
Тыдинский							
1995	210	2	14	73	12	8	84
1997	166	4	21	57	5	4	56
1998	172	6	19	79	1	8	42
1999	163	7	14	87	6	3	37
2000	188	1	21	74	10	5	63
2001	205	6	23	85	13	8	52
2002	226	7	22	94	8	11	73
2003	216	5	22	106	7	8	57
2004	235	3	17	111	14	6	69
2005	233	1	25	119	17	8	54
2006	190	4	11	98	7	9	51
2007	182	5	19	86	7	8	40
2008	210	4	20	110	12	7	41
2009	198	2	13	111	12	11	38
2010	242	6	19	125	9	7	56
2011	214	3	25	102	16	14	32
2012	202	-	20	94	17	7	45
2013	168	1	19	84	4	18	32
2014	156	5	24	65	6	12	29
2015	178	4	23	61	9	14	40
2016	174	-	25	60	4	13	37
2017	134	1	17	57	3	7	22
Шимановский							
1995	138	2	11	86	5	5	24
1997	151	1	20	75	10	-	16
1998	131	4	16	64	9	1	14
1999	139	3	10	45	7	-	25
2000	139	2	12	42	8	1	14
2001	143	2	9	56	6	2	17
2002	171	-	9	76	3	3	38
2003	185	2	8	90	7	1	32
2004	166	2	12	75	6	6	25
2005	136	4	14	47	11	6	29
2006	167	7	8	61	6	5	36
2007	143	3	11	67	4	2	23
2008	135	4	11	47	1	4	29

	От всех причин	От инфекционных и паразитарных болезней	От новообразований	От болезней системы кровообращения	От болезней органов дыхания	От болезней органов пищеварения	От несчастных случаев, травм и отравлений
2009	110	1	10	56	3	3	19
2010	136	3	11	69	4	4	27
2011	124	-	11	68	2	1	22
2012	116	2	14	51	4	7	23
2013	122	3	17	52	7	6	22
2014	105	1	9	37	3	11	16
2015	117	3	14	44	1	11	19
2016	105	1	7	40	3	9	22
2017	128	2	9	35	3	12	23

5.5 Младенческая смертность

Годы	Умершие в возрасте до 1 года, человек			Умершие в возрасте до 1 года на 1000 родившихся живыми		
	все насе- ление	городское население	сельское население	все насе- ление	городское население	сельское население
1965	395	232	163	31,6	32,9	30,0
1966	361	197	164	29,6	28,5	30,0
1967	359	205	154	29,1	28,3	30,2
1968	375	230	145	29,8	32,2	26,7
1969	409	238	171	28,1	31,3	23,6
1970	434	251	183	30,5	30,3	30,9
1971	380	202	178	24,9	22,7	28,1
1972	460	256	204	28,3	27,1	30,0
1973	466	264	202	29,0	28,4	29,8
1974	485	241	241	29,5	25,1	35,8
1975	509	271	238	30,3	27,7	33,8
1976	465	245	220	24,7	21,8	29,0
1977	594	291	303	30,7	24,2	41,4
1978	519	289	230	27,8	25,7	30,9
1979	469	251	218	24,8	22,2	28,8
1980	605	315	290	32,2	28,0	38,5
1981	432	230	202	22,8	20,3	26,4
1982	545	275	270	26,5	21,9	33,5
1983	430	217	213	20,5	16,6	27,0
1984	511	243	268	24,5	18,6	34,2
1985	416	217	199	21,4	19,5	24,6
1986	445	238	207	23,1	21,4	25,8
1987	422	235	187	20,5	17,6	25,7
1988	405	222	183	20,6	17,6	26,2
1989	311	174	137	17,0	15,1	21,2
1990	343	201	142	19,9	18,6	22,6
1991	293	169	124	19,1	17,3	22,3
1992	280	174	106	21,1	20,8	21,6
1993	244	136	108	21,7	19,4	25,5
1994	242	131	111	21,8	18,4	27,8
1995	250	151	99	23,6	22,1	26,3
1996	245	145	100	24,0	22,3	26,9
1997	268	150	118	27,6	24,2	33,6
1998	246	160	86	24,9	25,4	24,1
1999	270	179	91	28,8	30,5	25,8
2000	224	139	85	23,8	23,2	25,0
2001	232	126	106	23,2	19,9	29,0
2002	198	111	87	18,9	16,7	22,8
2003	189	119	70	17,2	17,1	17,3
2004	188	118	70	17,0	16,9	17,3

Годы	Умершие в возрасте до 1 года, человек			Умершие в возрасте до 1 года на 1000 родившихся живыми		
	все население	городское население	сельское население	все население	городское население	сельское население
2005	201	125	76	18,7	18,1	20,0
2006	182	112	70	17,4	17,1	18,1
2007	177	104	73	16,3	15,3	17,8
2008	175	103	72	15,7	14,7	17,3
2009	148	80	68	13,0	11,2	16,1
2010	147	87	60	12,8	12,0	14,1
2011	121	70	51	10,7	9,8	12,3
2012	161	98	63	13,8	13,1	15,1
2013	119	69	50	10,3	9,5	11,8
2014	101	62	39	9,1	8,9	9,3
2015	83	52	31	7,7	7,2	8,4
2016	53	30	23	5,1	4,2	6,8
2017	48	28	20	4,9	4,2	6,7

**5.6. Коэффициенты младенческой смертности
(число умерших в возрасте до 1 года на 1000 родившихся)**

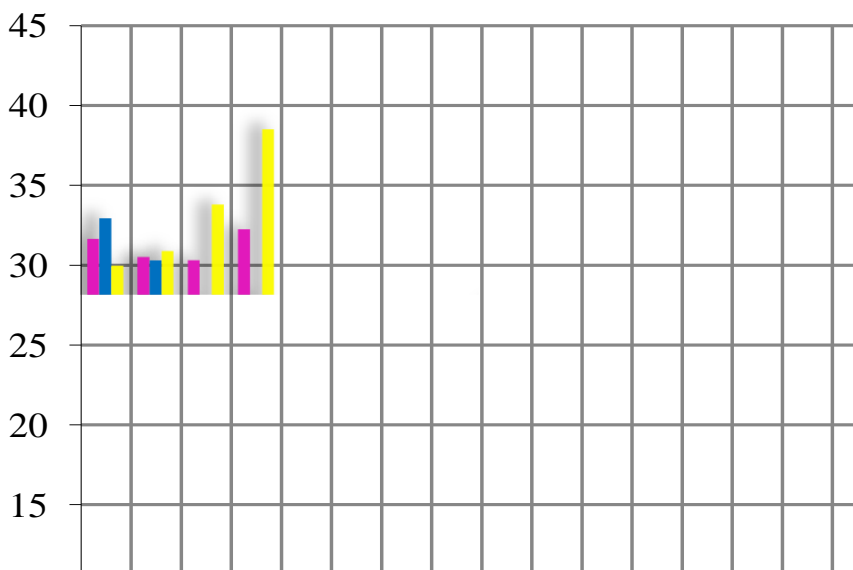

5.7. Младенческая смертность по городским округам и муниципальным районам

	Умершие в возрасте до 1 года, человек			Умершие в возрасте до 1 года на 1000 родившихся живыми		
	все население	городское население	сельское население	все население	городское население	сельское население
Амурская область						
1990	343	201	142	19,9	18,6	22,6
1995	250	151	99	23,6	22,1	26,3
1997	268	150	118	27,6	24,2	33,6
1998	246	160	86	24,9	25,4	24,1
1999	270	179	91	28,8	30,5	25,8
2000	224	139	85	23,8	23,2	25,0
2001	232	126	106	23,2	19,9	29,0
2002	198	111	87	18,9	16,7	22,8
2003	189	119	70	17,2	17,1	17,3
2004	188	118	70	17,0	16,9	17,3
2005	201	125	76	18,7	18,1	20,0
2006	182	112	70	17,4	17,1	18,1
2007	177	104	73	16,3	15,3	17,8
2008	175	103	72	15,7	14,7	17,3
2009	148	80	68	13,0	11,2	16,1
2010	147	87	60	12,8	12,0	14,1
2011	121	70	51	10,7	9,8	12,3
2012	161	98	63	13,8	13,1	15,1
2013	119	69	50	10,3	9,5	11,8
2014	101	62	39	9,1	8,9	9,3
2015	83	52	31	7,7	7,2	8,4
2016	53	30	23	5,1	4,2	6,8
2017	48	28	20	4,9	4,2	6,7
городские округа:						
г. Благовещенск						
1990	65	65	-	19,9	19,9	-
1995	55	53	2	25,0	24,5	47,6
1997	44	44	-	21,1	21,4	-
1998	68	67	1	32,7	32,6	45,5
1999	79	79	-	37,7	38,2	-
2000	46	46	-	21,1	21,3	-
2001	26	26	-	11,6	11,7	-
2002	31	31	-	12,9	13,1	-
2003	24	23	1	9,7	9,4	76,9
2004	37	37	-	14,3	14,5	-
2005	38	38	-	15,0	15,2	-
2006	34	34	-	14,0	14,3	-
2007	31	29	2	12,7	12,1	31,3
2008	31	31	-	12,2	12,5	-
2009	21	20	1	8,0	7,8	18,9
2010	26	26	-	9,3	9,5	-
2011	13	13	-	4,8	4,9	-

	Умершие в возрасте до 1 года, человек			Умершие в возрасте до 1 года на 1000 родившихся живыми		
	все население	городское население	сельское население	все население	городское население	сельское население
2012	45	45	-	15,1	15,4	-
2013	15	15	-	5,2	5,3	-
2014	22	22	-	7,8	8,0	-
2015	15	15	-	4,7	4,8	-
2016	14	13	1	4,5	4,2	18,5
2017	12	12	-	4,0	4,1	-
г. Белогорск						
1990	24	24	-	21,9	21,9	-
1995	18	18	-	24,3	24,5	-
1997	17	17	-	24,6	24,7	-
1998	15	15	-	21,3	21,4	-
1999	18	18	-	25,8	26,1	-
2000	22	22	-	31,3	31,6	-
2001	16	16	-	21,9	22,1	-
2002	17	17	-	22,8	22,9	-
2003	15	15	-	18,4	18,6	-
2004	20	20	-	24,4	24,7	-
2005	26	26	-	31,8	32,0	-
2006	23	23	-	30,7	30,9	-
2007	16	16	-	18,9	19,1	-
2008	14	13	1	16,3	15,3	90,9
2009	14	14	-	16,5	16,6	-
2010	15	14	1	17,6	16,6	111,1
2011	5	5	-	5,9	5,9	-
2012	13	13	-	14,8	14,9	-
2013	7	6	1	8,0	7,0	90,9
2014	6	6	-	7,3	7,4	-
2015	7	7	-	8,0	8,0	-
2016	3	2	1	3,5	2,3	142,9
2017	1	1	-	1,2	1,2	-
г. Зоя						
1990	9	9	-	20,2	20,2	-
1995	5	5	-	18,0	18,0	-
1997	4	4	-	15,6	15,6	-
1998	4	4	-	14,3	14,3	-
1999	4	4	-	13,8	13,8	-
2000	3	3	-	13,0	13,0	-
2001	5	5	-	18,5	18,5	-
2002	1	1	-	3,8	3,8	-
2003	4	4	-	13,9	13,9	-
2004	1	1	-	3,3	3,3	-
2005	6	6	-	22,2	22,2	-
2006	3	3	-	12,0	12,0	-
2007	10	10	-	35,3	35,3	-
2008	3	3	-	10,5	10,5	-
2009	4	4	-	12,9	12,9	-
2010	3	3	-	10,3	10,3	-
2011	2	2	-	5,8	5,8	-

	Умершие в возрасте до 1 года, человек			Умершие в возрасте до 1 года на 1000 родившихся живыми		
	все население	городское население	сельское население	все население	городское население	сельское население
2012	4	4	-	13,1	13,1	-
2013	3	3	-	9,3	9,3	-
2014	7	7	-	23,9	23,9	-
2015	4	4	-	12,9	12,9	-
2016	3	3	-	10,7	10,7	-
2017	-	-	-	-	-	-
г. Райчихинск						
1990	8	8	-	12,6	12,6	-
1995	9	9	-	18,0	18,0	-
1997	11	11	-	26,9	26,9	-
1998	8	8	-	18,4	18,4	-
1999	7	7	-	17,5	17,5	-
2000	8	8	-	19,6	19,6	-
2001	9	9	-	22,1	22,1	-
2002	8	8	-	17,9	17,9	-
2003	2	2	-	4,5	4,5	-
2004	4	4	-	8,5	8,5	-
2005	7	7	-	14,9	14,9	-
2006	8	8	-	25,5	25,5	-
2007	9	9	-	28,7	28,8	-
2008	2	2	-	6,8	6,8	-
2009	6	6	-	19,0	19,0	-
2010	5	5	-	17,5	18,5	-
2011	4	4	-	12,8	13,4	-
2012	7	7	-	21,4	23,0	-
2013	5	5	-	17,5	18,6	-
2014	3	3	-	10,9	11,4	-
2015	2	1	1	7,5	4,0	62,5
2016	3	3	-	10,7	11,5	-
2017	1	1	-	4,0	4,4	-
г. Свободный						
1990	17	17	-	17,5	17,5	-
1995	15	15	-	25,8	25,9	-
1997	20	20	-	33,4	33,4	-
1998	15	15	-	24,3	24,4	-
1999	16	16	-	30,8	31,0	-
2000	12	12	-	22,6	22,7	-
2001	13	13	-	20,1	20,2	-
2002	10	10	-	15,0	15,1	-
2003	23	23	-	31,8	32,1	-
2004	15	15	-	21,2	21,2	-
2005	13	13	-	18,2	18,2	-
2006	13	13	-	18,7	18,7	-
2007	13	13	-	18,0	18,0	-
2008	12	12	-	15,8	15,8	-
2009	8	8	-	10,2	10,2	-
2010	11	11	-	15,7	15,7	-
2011	11	11	-	15,7	15,7	-

	Умершие в возрасте до 1 года, человек			Умершие в возрасте до 1 года на 1000 родившихся живыми		
	все население	городское население	сельское население	все население	городское население	сельское население
2012	6	6	-	8,0	8,0	-
2013	13	13	-	17,9	17,9	-
2014	9	9	-	13,1	13,1	-
2015	10	10	-	15,0	15,0	-
2016	3	3	-	4,6	4,6	-
2017	4	4	-	6,2	6,2	-
г. Тында						
1990	21	21	-	19,3	19,3	-
1995	11	11	-	18,5	18,6	-
1997	10	10	-	19,6	19,6	-
1998	12	11	1	26,0	24,0	333,3
1999	10	10	-	27,1	27,2	-
2000	5	5	-	13,4	13,4	-
2001	14	14	-	33,9	34,1	-
2002	7	7	-	14,5	14,6	-
2003	8	8	-	16,7	16,8	-
2004	6	6	-	13,1	13,1	-
2005	3	3	-	6,2	6,2	-
2006	4	4	-	8,5	8,5	-
2007	1	1	-	2,1	2,1	-
2008	10	10	-	20,4	20,4	-
2009	-	-	-	-	-	-
2010	3	3	-	6,0	6,0	-
2011	7	7	-	15,6	15,6	-
2012	7	7	-	13,8	13,8	-
2013	4	4	-	7,8	7,8	-
2014	2	2	-	4,4	4,4	-
2015	1	1	-	2,3	2,3	-
2016	2	2	-	5,0	5,0	-
2017	2	2	-	5,3	5,3	-
г. Шимановск						
1990	7	7	-	16,3	16,3	-
1995	-	-	-	-	-	-
1997	5	5	-	23,2	23,2	-
1998	2	2	-	9,3	9,3	-
1999	5	5	-	24,8	24,8	-
2000	7	7	-	35,2	35,2	-
2001	2	2	-	8,4	8,4	-
2002	7	7	-	26,5	26,5	-
2003	4	4	-	15,1	15,1	-
2004	10	10	-	34,9	34,9	-
2005	5	5	-	18,7	18,7	-
2006	3	3	-	13,0	13,0	-
2007	6	6	-	23,2	23,2	-
2008	6	6	-	22,5	22,5	-
2009	4	4	-	15,8	15,8	-
2010	2	2	-	8,0	8,0	-
2011	2	2	-	7,8	7,8	-

	Умершие в возрасте до 1 года, человек			Умершие в возрасте до 1 года на 1000 родившихся живыми		
	все население	городское население	сельское население	все население	городское население	сельское население
2012	2	2	-	7,4	7,4	-
2013	5	5	-	18,0	18,0	-
2014	3	3	-	11,6	11,6	-
2015	2	2	-	7,4	7,4	-
2016	1	1	-	4,2	4,2	-
2017	-	-	-	-	-	-
п.г.т. Прогресс¹⁾						
2006	1	1	-	6,1	6,1	-
2007	4	4	-	23,6	23,6	-
2008	4	4	-	23,7	23,7	-
2009	5	5	-	27,7	27,7	-
2010	4	4	-	21,7	21,7	-
2011	5	5	-	29,5	29,5	-
2012	1	1	-	5,8	5,8	-
2013	1	1	-	6,2	6,2	-
2014	-	-	-	-	-	-
2015	-	-	-	-	-	-
2016	-	-	-	-	-	-
2017	-	-	-	-	-	-
муниципальные Районы:						
Архаринский						
1990	7	2	5	15,9	11,2	19,2
1995	7	3	4	27,0	27,8	26,5
1997	2	-	2	9,5	-	9,5
1998	3	-	3	11,8	-	24,6
1999	4	2	2	16,9	17,0	16,0
2000	5	2	3	22,5	15,5	30,0
2001	12	4	8	48,2	36,0	58,0
2002	4	-	4	16,3	-	32,8
2003	4	4	-	16,5	31,8	-
2004	3	1	2	12,0	8,0	16,7
2005	6	2	4	28,3	17,5	40,8
2006	8	4	4	35,6	35,8	35,6
2007	1	-	1	4,4	-	8,5
2008	3	-	3	12,0	-	24,8
2009	2	1	1	7,8	7,2	8,6
2010	4	2	2	16,5	14,2	19,8
2011	3	2	1	10,9	13,6	7,8
2012	6	3	3	23,8	22,2	25,8
2013	2	1	1	8,7	8,6	9,0
2014	1	1	-	4,1	7,8	-
2015	3	1	2	13,0	6,8	23,8
2016	2	-	2	9,7	-	27,5
2017	3	2	1	17,8	17,0	20,8

¹⁾ с 1 января 2006 года п.г.т. Прогресс наделен статусом городского округа

	Умершие в возрасте до 1 года, человек			Умершие в возрасте до 1 года на 1000 родившихся живыми		
	все население	городское население	сельское население	все население	городское население	сельское население
Белогорский						
1990	10	1	9	18,5	7,2	22,1
1995	9	4	5	26,1	39,8	20,4
1997	10	-	10	31,5	-	31,5
1998	7	-	7	21,2	-	21,2
1999	5	-	5	16,3	-	16,3
2000	11	-	11	35,7	-	35,7
2001	9	-	9	32,3	-	32,3
2002	6	-	6	18,7	-	18,7
2003	6	-	6	18,6	-	18,6
2004	8	-	8	27,4	-	27,4
2005	9	-	9	31,8	-	31,8
2006	12	-	12	38,7	-	38,7
2007	7	-	7	22,1	-	22,1
2008	10	-	10	32,1	-	32,1
2009	9	-	9	27,5	-	27,5
2010	7	-	7	20,4	-	20,4
2011	4	-	4	13,1	-	13,1
2012	8	-	8	28,2	-	28,2
2013	3	-	3	10,1	-	10,1
2014	3	-	3	12,1	-	12,1
2015	2	-	2	8,4	-	8,4
2016	-	-	-	-	-	-
2017	1	-	1	5,6	-	5,6
Благовещенский						
1990	7	-	7	23,9	-	23,9
1995	1	-	1	4,4	-	4,4
1997	11	-	11	58,6	-	58,6
1998	5	-	5	26,2	-	26,2
1999	6	-	6	28,9	-	28,9
2000	5	-	5	26,3	-	26,3
2001	5	-	5	23,7	-	23,7
2002	6	-	6	26,0	-	26,0
2003	3	-	3	11,6	-	11,6
2004	6	-	6	22,7	-	22,7
2005	3	-	3	11,5	-	11,5
2006	5	-	5	20,3	-	20,3
2007	2	-	2	8,5	-	8,5
2008	-	-	-	-	-	-
2009	-	-	-	-	-	-
2010	4	-	4	14,5	-	14,5
2011	4	-	4	13,5	-	13,5
2012	2	-	2	7,1	-	7,1
2013	3	-	3	9,5	-	9,5
2014	2	-	2	5,8	-	5,8
2015	1	-	1	2,9	-	2,9
2016	1	-	1	3,0	-	3,0
2017	-	-	-	-	-	-

	Умершие в возрасте до 1 года, человек			Умершие в возрасте до 1 года на 1000 родившихся живыми		
	все население	городское население	сельское население	все население	городское население	сельское население
Бурейский						
1990	11	6	5	20,6	17,8	25,6
1995	9	7	2	28,1	30,9	20,7
1997	5	5	-	18,3	24,8	-
1998	7	6	1	24,3	26,4	16,4
1999	11	8	3	40,5	40,9	42,7
2000	5	3	2	18,0	14,6	29,9
2001	10	7	3	34,6	33,5	37,5
2002	6	5	1	15,7	18,3	9,2
2003	5	4	1	14,4	16,7	9,4
2004	8	4	4	23,5	17,3	36,4
2005	5	4	1	14,9	17,5	9,1
2006	7	3	4	22,0	14,1	40,6
2007	3	-	3	9,3	-	26,5
2008	10	6	4	26,8	24,8	30,4
2009	9	4	5	23,7	15,2	43,1
2010	6	4	2	16,5	15,2	18,9
2011	7	5	2	18,3	18,6	17,5
2012	5	2	3	13,3	7,3	30,8
2013	5	3	2	14,6	12,7	21,2
2014	3	2	1	9,1	8,3	12,3
2015	1	1	-	3,6	4,7	-
2016	2	2	-	7,0	9,1	-
2017	3	3	-	11,7	15,0	-
Завитинский						
1990	12	7	5	24,8	22,7	32,7
1995	6	4	2	19,1	17,6	22,5
1997	12	7	5	40,8	30,4	78,2
1998	9	8	1	29,7	35,1	15,2
1999	8	6	2	30,4	34,9	23,8
2000	7	4	3	27,3	22,8	39,0
2001	5	5	-	23,0	39,4	-
2002	4	3	1	16,9	18,1	14,3
2003	5	5	-	23,1	32,0	-
2004	3	2	1	13,2	11,4	16,7
2005	2	-	2	8,2	-	26,7
2006	2	2	-	8,7	13,9	-
2007	-	-	-	-	-	-
2008	3	2	1	11,7	11,3	15,6
2009	5	1	4	19,7	6,4	41,2
2010	8	6	2	32,3	36,3	20,6
2011	3	2	1	13,1	12,4	15,2
2012	5	3	2	21,2	20,0	23,3
2013	1	1	-	4,3	6,6	-
2014	3	2	1	14,4	13,7	17,2
2015	4	2	2	22,9	15,3	45,5
2016	-	-	-	-	-	-
2017	1	-	1	6,1	-	24,4

	Умершие в возрасте до 1 года, человек			Умершие в возрасте до 1 года на 1000 родившихся живыми		
	все население	городское население	сельское население	все население	городское население	сельское население
Зейский						
1990	9	2	7	14,5	54,1	12,2
1995	4	1	3	14,9	38,5	12,4
1997	3	-	3	13,0	-	13,0
1998	5	-	5	20,4	-	20,4
1999	9	-	9	38,3	-	38,3
2000	6	-	6	26,3	-	26,3
2001	6	-	6	23,8	-	23,8
2002	7	-	7	29,2	-	29,2
2003	5	-	5	18,9	-	18,9
2004	3	-	3	12,3	-	12,3
2005	5	-	5	19,8	-	19,8
2006	4	-	4	17,5	-	17,5
2007	5	-	5	18,7	-	18,7
2008	3	-	3	12,1	-	12,1
2009	2	-	2	7,3	-	7,3
2010	2	-	2	7,5	-	7,5
2011	3	-	3	14,1	-	14,1
2012	2	-	2	9,4	-	9,4
2013	4	-	4	15,6	-	15,6
2014	-	-	-	-	-	-
2015	2	-	2	9,9	-	9,9
2016	1	-	1	5,5	-	5,5
2017	-	-	-	-	-	-
Ивановский						
1990	13	1	12	22,3	7,5	27,2
1995	14	-	14	36,6	-	36,6
1997	23	-	23	63,3	-	63,3
1998	9	-	9	27,1	-	27,1
1999	5	-	5	15,4	-	15,4
2000	15	-	15	46,7	-	46,7
2001	1	-	11	32,6	-	32,6
2002	4	-	4	11,1	-	11,1
2003	5	-	5	13,2	-	13,2
2004	5	-	5	12,7	-	12,7
2005	2	-	2	5,2	-	5,2
2006	1	-	1	2,5	-	2,5
2007	6	-	6	14,9	-	14,9
2008	7	-	7	17,2	-	17,2
2009	4	-	4	9,7	-	9,7
2010	4	-	4	9,5	-	9,5
2011	3	-	3	7,8	-	7,8
2012	4	-	4	9,5	-	9,5
2013	3	-	3	6,9	-	6,9
2014	6	-	6	12,7	-	12,7
2015	3	-	3	7,3	-	7,3
2016	1	-	1	2,9	-	2,9
2017	5	-	5	15,3	-	15,3

	Умершие в возрасте до 1 года, человек			Умершие в возрасте до 1 года на 1000 родившихся живыми		
	все население	городское население	сельское население	все население	городское население	сельское население
Константиновский						
1990	8	-	8	24,6	-	24,6
1995	9	-	9	41,0	-	41,0
1997	5	-	5	25,9	-	25,9
1998	1	-	1	5,5	-	5,5
1999	10	-	10	50,0	-	50,0
2000	4	-	4	21,1	-	21,1
2001	3	-	3	17,0	-	17,0
2002	3	-	3	14,9	-	14,9
2003	7	-	7	31,7	-	31,7
2004	1	-	1	4,5	-	4,5
2005	4	-	4	19,2	-	19,2
2006	2	-	2	9,7	-	9,7
2007	4	-	4	17,7	-	17,7
2008	4	-	4	16,2	-	16,2
2009	2	-	2	8,1	-	8,1
2010	2	-	2	8,6	-	8,6
2011	4	-	4	16,4	-	16,4
2012	5	-	5	19,7	-	19,7
2013	3	-	3	13,2	-	13,2
2014	1	-	1	4,0	-	4,0
2015	1	-	1	5,2	-	5,2
2016	4	-	4	21,3	-	21,3
2017	1	-	1	5,3	-	5,3
Магдагачинский						
1990	12	9	3	24,8	24,3	26,6
1995	6	6	-	18,3	25,8	-
1997	11	8	3	35,1	38,8	28,0
1998	5	1	4	15,5	4,9	35,7
1999	7	4	3	23,9	22,8	24,4
2000	9	6	3	31,0	35,0	27,4
2001	7	4	3	21,2	19,5	24,0
2002	10	6	4	31,2	28,7	35,7
2003	10	8	2	28,6	35,2	16,3
2004	5	5	-	14,8	23,8	-
2005	7	5	2	21,0	22,9	18,7
2006	6	5	1	18,0	23,9	7,5
2007	3	3	-	8,9	13,5	-
2008	4	3	1	12,2	14,6	8,1
2009	12	8	4	34,4	35,3	32,5
2010	3	2	1	8,8	9,0	8,4
2011	3	2	1	8,7	8,4	8,4
2012	6	1	5	19,1	4,2	49,8
2013	10	5	5	29,9	22,0	45,2
2014	2	1	1	6,8	4,9	11,0
2015	7	6	1	24,1	29,6	11,5
2016	-	-	-	-	-	-
2017	1	1	-	4,1	5,5	-

	Умершие в возрасте до 1 года, человек			Умершие в возрасте до 1 года на 1000 родившихся живыми		
	все население	городское население	сельское население	все население	городское население	сельское население
Мазановский						
1990	10	-	10	27,7	-	28,8
1995	11	1	10	48,3	166,7	45,0
1997	13	-	13	64,5	-	67,2
1998	4	-	4	20,1	-	20,1
1999	10	-	10	51,8	-	51,8
2000	4	-	4	23,1	-	23,1
2001	10	-	10	51,3	-	51,3
2002	4	-	4	20,9	-	20,9
2003	6	-	6	34,1	-	34,1
2004	4	-	4	22,4	-	22,4
2005	3	-	3	37,0	-	37,0
2006	2	-	2	11,1	-	11,1
2007	5	-	5	25,9	-	25,9
2008	6	-	6	31,4	-	31,4
2009	1	-	1	5,3	-	5,3
2010	1	-	1	4,9	-	4,9
2011	3	-	3	15,7	-	15,7
2012	5	-	5	24,2	-	24,2
2013	4	-	4	19,7	-	19,7
2014	4	-	4	19,7	-	19,7
2015	2	-	2	10,8	-	10,8
2016	1	-	1	5,8	-	5,8
2017	1	-	1	5,8	-	5,8
Михайловский						
1990	10	3	7	25,3	23,8	26,4
1995	3	-	3	13,8	-	13,8
1997	6	-	6	30,0	-	30,0
1998	4	-	4	20,4	-	20,4
1999	3	-	3	14,4	-	14,4
2000	2	-	2	8,7	-	8,7
2001	9	-	9	42,5	-	42,5
2002	5	-	5	27,3	-	27,3
2003	4	-	4	18,6	-	18,6
2004	2	-	2	9,3	-	9,3
2005	4	-	4	19,4	-	19,4
2006	1	-	1	4,4	-	4,4
2007	5	-	5	24,0	-	24,0
2008	3	-	3	13,7	-	13,7
2009	2	-	2	8,6	-	8,6
2010	2	-	2	8,2	-	8,2
2011	1	-	1	4,9	-	4,9
2012	1	-	1	4,7	-	4,7
2013	1	-	1	4,3	-	4,3
2014	1	-	1	5,1	-	5,1
2015	1	-	1	4,7	-	4,7
2016	2	-	2	10,7	-	10,7
2017	1	-	1	5,9	-	5,9

	Умершие в возрасте до 1 года, человек			Умершие в возрасте до 1 года на 1000 родившихся живыми		
	все население	городское население	сельское население	все население	городское население	сельское население
Октябрьский						
1990	11	4	7	22,5	20,8	24,5
1995	11	1	10	41,2	32,3	42,4
1997	8	-	8	32,7	-	32,7
1998	4	-	4	16,4	-	16,4
1999	4	-	4	16,9	-	16,9
2000	4	-	4	17,9	-	17,9
2001	7	-	7	26,5	-	26,5
2002	7	-	7	25,9	-	25,9
2003	5	-	5	19,2	-	19,2
2004	5	-	5	16,9	-	16,9
2005	9	-	9	32,9	-	32,9
2006	6	-	6	23,6	-	23,6
2007	2	-	2	7,6	-	7,6
2008	4	-	4	13,6	-	13,6
2009	4	-	4	12,3	-	12,3
2010	4	-	4	15,4	-	15,4
2011	4	-	4	13,6	-	13,6
2012	3	-	3	10,1	-	10,1
2013	2	-	2	6,9	-	6,9
2014	4	-	4	13,7	-	13,7
2015	2	-	2	7,3	-	7,3
2016	2	-	2	8,2	-	8,2
2017	-	-	-	-	-	-
Ромненский						
1990	6	-	6	18,3	-	18,3
1995	2	-	2	14,2	-	14,2
1997	4	-	4	28,9	-	28,9
1998	1	-	1	7,6	-	7,6
1999	3	-	3	27,0	-	27,0
2000	2	-	2	17,9	-	17,9
2001	1	-	1	7,5	-	7,5
2002	1	-	1	8,2	-	8,2
2003	1	-	1	7,6	-	7,6
2004	2	-	2	15,1	-	15,1
2005	-	-	-	-	-	-
2006	3	-	3	21,9	-	21,9
2007	5	-	5	33,6	-	33,6
2008	2	-	2	13,0	-	13,0
2009	4	-	4	26,1	-	26,1
2010	2	-	2	13,2	-	13,2
2011	4	-	4	25,4	-	25,4
2012	3	-	3	23,6	-	23,6
2013	1	-	1	6,5	-	6,5
2014	1	-	1	6,4	-	6,4
2015	1	-	1	7,4	-	7,4
2016	-	-	-	-	-	-
2017	-	-	-	-	-	-

	Умершие в возрасте до 1 года, человек			Умершие в возрасте до 1 года на 1000 родившихся живыми		
	все население	городское население	сельское население	все население	городское население	сельское население
Свободненский						
1990	12	-	12	27,6	-	27,6
1995	8	-	8	40,8	-	40,8
1997	4	-	4	22,9	-	22,9
1998	7	-	7	35,7	-	35,7
1999	7	-	7	40,0	-	40,0
2000	5	-	5	26,5	-	26,5
2001	4	-	4	20,0	-	20,0
2002	4	-	4	18,9	-	18,9
2003	3	-	3	12,8	-	12,8
2004	2	-	2	9,6	-	9,6
2005	4	-	4	20,5	-	20,5
2006	7	-	7	35,4	-	35,4
2007	1	-	1	4,9	-	4,9
2008	5	-	5	25,5	-	25,5
2009	6	-	6	14,6	-	14,6
2010	4	-	4	17,8	-	17,8
2011	-	-	-	-	-	-
2012	4	-	4	18,3	-	18,3
2013	4	-	4	18,0	-	18,0
2014	2	-	2	9,0	-	9,0
2015	-	-	-	-	-	-
2016	2	-	2	12,4	-	12,4
2017	1	-	1	7,3	-	7,3
Селемджинский						
1990	5	3	2	13,6	9,7	33,9
1995	1	-	1	4,8	-	31,3
1997	4	4	-	26,3	30,5	-
1998	4	4	-	29,6	33,6	-
1999	3	2	1	21,7	17,3	35,7
2000	2	2	-	15,0	19,0	-
2001	4	1	3	26,5	8,0	115,4
2002	2	1	1	14,0	8,3	43,5
2003	2	1	1	13,5	8,3	37,0
2004	8	6	2	52,3	49,9	58,8
2005	2	1	1	12,8	8,5	26,3
2006	3	2	1	21,4	21,1	26,3
2007	1	1	-	6,5	8,6	-
2008	1	1	-	8,0	10,8	-
2009	3	2	1	22,2	19,0	33,3
2010	-	-	-	-	-	-
2011	1	1	-	7,9	10,9	-
2012	1	1	-	7,7	10,8	-
2013	2	1	1	14,7	11,8	19,6
2014	1	-	1	7,4	-	19,6
2015	1	-	1	8,1	-	20,8
2016	-	-	-	-	-	-
2017	-	-	-	-	-	-

	Умершие в возрасте до 1 года, человек			Умершие в возрасте до 1 года на 1000 родившихся живыми		
	все население	городское население	сельское население	все население	городское население	сельское население
Серышевский						
1990	12	3	9	17,4	10,7	20,9
1995	8	4	4	20,2	24,4	16,9
1997	11	6	5	28,4	37,9	21,3
1998	16	6	10	38,2	33,4	42,1
1999	6	4	2	15,4	22,9	7,3
2000	14	8	6	38,2	44,6	31,4
2001	12	5	7	29,6	28,6	30,4
2002	12	4	8	29,6	20,1	38,6
2003	14	6	8	30,5	29,7	31,1
2004	7	2	5	17,1	12,2	20,8
2005	9	4	5	23,2	25,3	21,6
2006	5	-	5	12,9	-	24,0
2007	9	2	7	20,4	10,7	28,1
2008	7	3	4	15,6	15,1	16,2
2009	7	2	5	15,5	10,4	19,8
2010	8	1	7	17,7	5,2	27,9
2011	11	6	5	25,3	31,1	20,8
2012	7	1	6	15,9	5,3	24,1
2013	4	3	1	9,8	17,5	4,2
2014	4	-	4	9,1	-	14,5
2015	2	-	2	5,3	-	9,0
2016	1	-	1	2,8	-	4,8
2017	2	-	2	5,7	-	9,5
Сквородинский						
1990	10	8	2	14,0	15,6	12,1
1995	13	8	5	27,3	21,0	53,2
1997	7	6	1	15,4	16,4	11,9
1998	15	11	4	33,4	30,4	45,6
1999	14	13	1	34,5	39,1	14,1
2000	11	9	2	25,7	25,8	25,3
2001	13	13	-	30,2	36,0	-
2002	16	10	6	36,1	35,3	37,5
2003	14	12	2	29,1	38,7	11,6
2004	10	4	6	21,3	13,8	35,2
2005	14	9	5	29,9	29,0	33,8
2006	12	5	7	26,2	17,0	42,2
2007	17	10	7	37,5	36,3	39,3
2008	10	7	3	22,7	26,3	17,2
2009	4	1	3	9,0	3,7	16,9
2010	4	3	1	9,2	11,3	5,8
2011	7	3	4	15,8	10,6	25,3
2012	3	2	1	7,0	7,3	6,3
2013	4	3	1	10,1	11,4	7,5
2014	4	3	1	9,6	11,3	6,5
2015	3	2	1	8,3	9,0	6,5
2016	1	1	-	2,6	3,8	-
2017	3	2	1	8,5	7,7	12,2

	Умершие в возрасте до 1 года, человек			Умершие в возрасте до 1 года на 1000 родившихся живыми		
	все население	городское население	сельское население	все население	городское население	сельское население
Тамбовский						
1990	6	-	6	14,4	-	14,4
1995	7	-	7	26,7	-	26,7
1997	7	-	7	30,3	-	30,3
1998	5	-	5	19,8	-	19,8
1999	9	-	9	33,6	-	33,6
2000	6	-	6	21,3	-	21,3
2001	12	-	12	37,9	-	37,9
2002	10	-	10	29,6	-	29,6
2003	4	-	4	11,6	-	11,6
2004	9	-	9	25,4	-	25,4
2005	3	-	3	9,9	-	9,9
2006	3	-	3	9,5	-	9,5
2007	8	-	8	23,4	-	23,4
2008	6	-	6	16,7	-	16,7
2009	6	-	6	17,7	-	17,7
2010	4	-	4	10,9	-	10,9
2011	2	-	2	6,0	-	6,0
2012	3	-	3	8,1	-	8,1
2013	4	-	4	10,9	-	10,9
2014	5	-	5	14,0	-	14,0
2015	2	-	2	6,2	-	6,2
2016	4	-	4	12,8	-	12,8
2017	1	-	1	3,3	-	3,3
Тындинский						
1990	12	1	11	21,7	20,8	21,7
1995	6	-	6	22,4	-	24,8
1997	7	-	7	30,9	-	30,9
1998	6	-	6	26,6	-	26,6
1999	4	-	4	22,7	-	22,7
2000	1	-	1	5,2	-	5,2
2001	3	-	3	12,7	-	12,7
2002	2	-	2	9,4	-	9,4
2003	2	-	2	9,1	-	9,1
2004	3	-	3	12,7	-	12,7
2005	5	-	5	22,6	-	22,6
2006	1	-	1	4,7	-	4,7
2007	2	-	2	9,4	-	9,4
2008	5	-	5	22,5	-	22,5
2009	4	-	4	18,9	-	18,9
2010	5	-	5	22,7	-	22,7
2011	3	-	3	14,2	-	14,2
2012	3	-	2	13,4	-	13,4
2013	3	-	3	14,0	-	14,0
2014	1	-	1	4,8	-	4,8
2015	3	-	3	21,1	-	21,1
2016	-	-	-	-	-	-
2017	3	-	3	24,8	-	24,8

	Умершие в возрасте до 1 года, человек			Умершие в возрасте до 1 года на 1000 родившихся живыми		
	все население	городское население	сельское население	все население	городское население	сельское население
Шимановский						
1990	9	-	9	48,2	-	48,2
1995	1	-	1	10,4	-	10,4
1997	1	-	1	13,7	-	13,7
1998	3	-	3	26,8	-	26,8
1999	2	-	2	18,7	-	18,7
2000	1	-	1	11,8	-	11,8
2001	2	-	2	24,7	-	24,7
2002	3	-	3	34,9	-	34,9
2003	4	-	4	43,0	-	43,0
2004	-	-	-	-	-	-
2005	1	-	1	14,9	-	14,9
2006	1	-	1	11,6	-	11,6
2007	1	-	1	10,3	-	10,3
2008	-	-	-	-	-	-
2009	-	-	-	-	-	-
2010	3	-	3	32,6	-	32,6
2011	2	-	2	22,7	-	22,7
2012	-	-	-	-	-	-
2013	3	-	3	30,3	-	30,3
2014	-	-	-	-	-	-
2015	1	-	1	15,6	-	15,6
2016	-	-	-	-	-	-
2017	1	-	1	17,2	-	17,2

6. МИГРАЦИЯ

Данные о миграции между Амурской областью и регионами Российской Федерации, странами СНГ и Балтии, странами дальнего зарубежья получены в результате разработки поступающих от органов внутренних дел документов статистического учета прибытия и убытия, которые составляются при регистрации населения по месту жительства.

Понятия “прибывшие” и “выбывшие” характеризуют миграцию с некоторой условностью, поскольку один и тот же человек может в течение года сменить место постоянного жительства не один раз.

В таблицах под регионами Российской Федерации понимаются субъекты Российской Федерации - республики, автономные области, автономные округа, края, области, города федерального значения.

6.1. Общие итоги миграции населения Амурской области

все население, человек

	2008	2010	2012	2013	2014	2015	2016	2017
Прибывшие - всего	16749	15346	25426	26167	29939	29924	28761	29584
из них:								
в пределах России	16378	15181	24833	25621	25604	26132	26270	26601
в том числе:								
- внутри региона	11748	10928	17040	17697	17307	17288	16953	17187
- из других регионов	4630	4253	7793	7924	8297	8844	9317	9414
из других стран	371	165	593	546	4335	3792	2491	2983
в том числе:								
- из стран СНГ и Балтии	354	149	542	503	1834	1510	1449	1934
- из стран вне СНГ и Балтии	17	16	51	43	2501	2282	1042	1049
Выбывшие - всего	20027	19027	29749	31936	31204	33692	32031	31688
из них:								
в пределах России	19825	18828	29571	31756	30587	30304	29650	29853
в том числе:								
- внутри региона	11748	10928	17040	17697	17307	17288	16953	17187
- в другие регионы	8077	7900	12531	14059	13280	13016	12697	12666
в другие страны	202	199	178	180	617	3388	2381	1835
в том числе:								
- в страны СНГ и Балтии	167	161	120	116	223	975	527	984
- в страны вне СНГ и Балтии	35	38	58	64	394	2413	1854	851
Миграционный прирост - всего	-3278	-3681	-4323	-5769	-1265	-3768	-3270	-2104
из него								
в результате:								
передвижений в пределах России	-3447	-3647	-4738	-6135	-4983	-4172	-3380	-3252
в том числе:								
- внутри региона	-	-	-	-	-	-	-	-
- между регионами	-3447	-3647	-4738	-6135	-4983	-4172	-3380	-3252
обмена населением с другими странами	169	-34	415	366	3718	404	110	1148

	2008	2010	2012	2013	2014	2015	2016	2017
в том числе:								
- со странами СНГ и Балтии	187	-12	422	387	1611	535	922	950
- со странами вне СНГ и Балтии	-18	-22	-7	-21	2107	-131	-812	198

городское население, человек

	2008	2010	2012	2013	2014	2015	2016	2017
Прибывшие - всего	10340	9635	16084	16989	20003	19971	18670	19645
из них:								
в пределах России	10096	9534	15636	16606	15908	16622	16470	16879
в том числе:								
- внутри региона	7068	6687	10158	10920	9862	10125	9654	9936
- из других регионов	3028	2847	5478	5686	6046	6497	6816	6943
из других стран	244	101	448	383	4095	3349	2200	2766
в том числе:								
- из стран СНГ и Балтии	236	85	402	348	1631	1129	1167	1723
- из стран вне СНГ и Балтии	8	16	46	35	2464	2220	1033	1043
Выбывшие - всего	12427	11406	17558	19305	19259	22552	21284	20860
из них:								
в пределах России	12281	11271	17430	19168	18710	19246	19048	19167
в том числе:								
- внутри региона	6719	6054	8458	8884	8854	9543	9631	9696
- в другие регионы	5562	5217	8972	10284	9856	9703	9417	9471
в другие страны	146	135	128	137	549	3306	2236	1693
в том числе:								
- в страны СНГ и Балтии	117	98	79	80	159	917	433	849
- в страны вне СНГ и Балтии	29	37	49	57	390	2389	1803	844
Миграционный прирост - всего	-2087	-1771	-1474	-2316	744	-2581	-2614	-1215
из него в результате:								
передвижений в пределах России	-2185	-1737	-1794	-2562	-2802	-2624	-2578	-2288

	2008	2010	2012	2013	2014	2015	2016	2017
в том числе:								
- внутри региона	349	633	1700	2036	1008	582	23	240
- между регионами	-2534	-2370	-3494	-4598	-3810	-3206	-2601	-2528
обмена населением с другими странами	98	-34	320	246	3546	43	-36	1073
в том числе:								
- со странами СНГ и Балтии	119	-13	323	268	1472	212	734	874
- со странами вне СНГ и Балтии	-21	-21	-3	-22	2074	-169	-770	199

сельское население, человек

	2008	2010	2012	2013	2014	2015	2016	2017
Прибывшие - всего	6409	5711	9342	9178	9936	9953	10091	9939
из них:								
в пределах России	6282	5647	9197	9015	9696	9510	9800	9722
в том числе:								
- внутри региона	4680	4241	6882	6777	7445	7163	7299	7251
- из других регионов	1602	1406	2315	2238	2251	2347	2501	2471
из других стран	127	64	145	163	240	443	291	217
в том числе:								
- из стран СНГ и Балтии	122	64	140	155	203	381	282	211
- из стран вне СНГ и Балтии	5	-	5	8	37	62	9	6
Выбывшие - всего	7600	7621	12191	12631	11945	11140	10747	10828
из них:								
в пределах России	7544	7557	12141	12588	11877	11058	10602	10686
в том числе:								
- внутри региона	5029	4874	8582	8813	8453	7745	7322	7491
- в другие регионы	2515	2683	3559	3775	3424	3313	3280	3195
в другие страны	56	64	50	43	68	82	145	142
в том числе:								
- в страны СНГ и Балтии	55	63	41	36	64	58	94	135

	2008	2010	2012	2013	2014	2015	2016	2017
- в страны вне СНГ и Балтии	1	1	9	7	4	24	51	7
Миграционный прирост - всего	-1191	-1910	-2849	-3453	-2009	-1187	-656	-889
из него в результате:								
передвижений в пределах России	-1262	-1910	-2944	-3573	-2181	-1548	-802	-964
в том числе:								
- внутри региона	-349	-633	-1700	-2036	-1008	-582	-23	-240
- между регионами	-913	-1277	-1244	-1537	-1173	-966	-779	-724
обмена населением с другими странами	71	-	95	120	172	361	146	75
в том числе:								
- со странами СНГ и Балтии	67	1	99	119	139	323	188	76
- со странами вне СНГ и Балтии	4	-1	-4	1	33	38	-42	-1

6.2. Международная миграция

человек

	2008	2010	2012	2013	2014	2015	2016	2017
Прибывшие в Амурскую область, всего	371	165	593	546	4335	3792	2491	2983
в том числе из стран:								
СНГ и Балтии	354	149	542	503	1834	1510	1449	1934
Азербайджан	31	11	15	38	54	48	54	56
Армения	76	30	154	133	248	242	214	418
Беларусь	14	18	30	22	32	27	16	29
Казахстан	33	18	38	55	53	74	111	94
Киргизия	49	26	42	55	612	109	132	403
Молдова, республика	16	8	11	17	35	54	43	26
Таджикистан	39	7	57	66	144	144	161	254
Туркмения	9	5	5	-	10	8	8	6
Узбекистан	18	1	126	80	428	197	149	246
Украина	69	23	64	37	218	607	561	402
вне СНГ и Балтии	17	16	51	43	2501	2282	1042	1049
Абхазия	-	-	-	1	1	4	1	2
Австралия	-	-	1	-	1	2	-	-
Афганистан	-	-	-	-	1	2	27	28
Болгария	1	-	-	-	-	1	-	1
Великобритания	-	-	-	-	1	-	1	1
Вьетнам	-	-	5	-	12	9	24	15
Германия	8	8	1	6	9	2	2	2
Греция	-	-	-	1	-	-	-	-
Грузия	4	2	22	20	16	9	14	19
Израиль	2	5	3	2	1	5	5	2
Индия	-	-	-	-	-	-	2	-
Италия	-	-	-	-	-	2	1	-
Канада	-	-	1	-	2	1	-	-
Китай	1	1	10	5	1899	1843	484	605
КНДР	-	-	2	-	-	297	264	129
Латвия	-	-	-	-	1	2	3	2
Литва	-	-	-	1	-	3	1	-
Норвегия	-	-	-	-	-	-	-	-
Польша	-	-	-	-	5	1	-	1
Сербия	-	-	-	-	-	-	-	-
Сирия	-	-	-	-	-	3	1	-
США	-	2	3	2	8	2	4	3
Турция	1	-	-	-	-	-	-	1

	2008	2010	2012	2013	2014	2015	2016	2017
Финляндия	-	-	-	-	-	-	-	-
Франция	-	-	-	-	-	-	-	-
Швеция	-	-	-	-	-	-	-	-
Эстония	-	-	-	-	-	-	-	-
Южная Осетия	-	-	-	-	-	-	1	1
Япония	-	-	1	1	-	3	2	-
Прочие	2	-	2	4	544	91	205	237
Выбывшие из Амурской области, всего	202	199	178	180	617	3388	2381	1835
в том числе в страны:								
СНГ и Балтии	167	161	120	116	223	975	527	984
Азербайджан	7	10	7	6	14	19	11	29
Армения	7	10	3	15	37	68	92	199
Беларусь	42	52	32	33	29	15	5	10
Казахстан	12	11	14	10	17	18	28	25
Киргизия	2	1	10	16	62	466	72	158
Молдова, республика	1	2	3	1	14	12	12	24
Таджикистан	4	2	4	3	7	50	72	91
Туркмения	2	-	-	-	-	3	8	9
Узбекистан	1	1	1	5	30	282	82	133
Украина	89	71	46	27	13	42	145	306
вне СНГ и Балтии	35	38	58	64	394	2413	1854	851
Абхазия	-	-	4	3	-	-	4	1
Австралия	3	1	6	6	1	4	-	4
Афганистан	-	-	-	-	-	-	1	27
Болгария	-	-	-	-	-	-	-	-
Великобритания	-	-	-	1	-	-	-	1
Вьетнам	-	-	1	-	5	6	2	2
Германия	1	12	9	9	4	3	5	10
Греция	-	-	-	-	-	1	-	-
Грузия	3	-	2	9	2	2	4	14
Израиль	7	2	5	2	1	2	1	5
Индия	-	-	-	-	-	-	-	-
Италия	-	-	-	2	-	-	1	4
Канада	2	1	-	4	-	2	3	8
Китай	1	6	4	9	359	1809	1432	452
КНДР	-	-	-	-	2	546	295	100
Латвия	1	-	-	-	-	-	1	2
Литва	1	-	-	-	-	2	-	-
Норвегия	-	-	-	1	-	-	-	1
Польша	-	-	-	3	-	-	-	-

	2008	2010	2012	2013	2014	2015	2016	2017
Сербия	-	-	-	-	-	-	-	1
Сирия	-	-	-	-	-	-	1	-
США	7	3	11	5	11	6	5	13
Турция	-	-	-	-	-	-	-	-
Финляндия	-	-	-	-	-	1	2	-
Франция	-	-	-	-	-	2	-	-
Швеция	2	-	-	-	-	-	-	-
Южная Осетия	-	-	5	1	-	-	-	1
Эстония	-	-	-	-	-	-	-	-
Япония	-	-	2	1	-	1	1	-
Прочие	7	13	9	8	9	26	403	205

6.3. Прибывшие в городские округа и муниципальные районы Амурской области в 2017 году

человек

	Число прибывших – всего	из них				
		в пре-делах России	в том числе		из стран СНГ и Балтии	из др. зару-бежных стран
			внутри региона	из др. регионов		
Всего по области	29584	26601	17187	9414	1934	1049
городские округа:						
г. Благовещенск	9549	7057	4353	2704	1461	1031
г. Белогорск	1977	1950	1081	869	27	-
г. Зея	721	694	426	268	26	1
г. Райчихинск	717	715	453	262	2	-
г. Свободный	1585	1536	982	554	39	10
г. Тында	1084	1000	378	622	84	-
г. Шимановск	658	621	365	256	36	1
п.г.т. Прогресс	254	251	131	120	3	-
муниципальные районы:						
Архаринский	467	467	263	204	-	-
Белогорский	560	548	422	126	12	-
Благовещенский	1947	1867	1638	229	78	2
Бурейский	743	729	532	197	14	-
Завитинский	541	525	338	187	16	-
Зейский	430	428	282	146	2	-
Ивановский	819	802	633	169	14	3
Константиновский	402	390	306	84	12	-
Магдагачинский	650	641	386	255	9	-
Мазановский	376	373	291	82	3	-
Михайловский	456	456	328	128	-	-
Октябрьский	949	944	613	331	5	-
Ромненский	223	223	170	53	-	-
Свободненский	579	566	484	82	12	1
Селемджинский	267	256	145	111	11	-
Серьшевский	1150	1134	723	411	16	-
Скородинский	646	642	313	329	4	-
Тамбовский	714	698	545	153	16	-
Тындинский	462	445	186	259	17	-
Шимановский	213	207	165	42	6	-

**6.4. Выбывшие из городских округов и муниципальных районов
Амурской области в 2017 году**

	Число выбыв- ших – всего	из них:				
		в пре- делах России	в том числе:		в стра- ны СНГ и Балтии	в др. зару- бежные страны
			внутри региона	в др. регионы		
Всего по области	31688	29853	17187	12666	984	851
городские округа:						
г. Благовещенск	9453	7857	4217	3640	764	832
г. Белогорск	2103	2084	960	1124	18	1
г. Зея	861	850	428	422	11	-
г. Райчихинск	825	825	494	331	-	-
г. Свободный	1802	1794	966	828	8	-
г. Тында	1276	1256	263	993	20	-
г. Шимановск	613	597	297	300	6	10
п.г.т. Прогресс	342	340	194	146	2	-
муниципальные районы:						
Архаринский	649	647	350	297	2	-
Белогорский	758	755	519	236	3	-
Благовещенский	1086	1030	739	291	55	1
Бурейский	984	967	610	357	17	-
Завитинский	580	564	335	229	16	-
Зейский	761	759	525	234	2	-
Ивановский	804	795	589	206	5	4
Константиновский	444	436	322	114	8	-
Магдагачинский	688	687	413	274	1	-
Мазановский	467	465	366	99	2	-
Михайловский	668	668	489	179	-	-
Октябрьский	940	938	577	361	2	-
Ромненский	338	338	261	77	-	-
Свободненский	635	630	538	92	4	1
Селемджинский	400	400	253	147	-	-
Серьшевский	1195	1195	742	453	-	-
Сковородинский	800	796	360	436	3	1
Тамбовский	783	762	563	199	20	1
Тындинский	729	719	365	354	10	-
Шимановский	251	251	185	66	-	-

6.5. Внутривососсийская миграция городских округов и муниципальных районов области в 2017 году

человек

	Число при- быв- ших из ФО - всего	в том числе прибыли из федеральных округов:							
		Цен- траль- ного	Се- веро- За- пад- ного	Юж- ного	Се- веро- Кав- каз- ского	При- волж- ского	Ура- ль- ского	Си- бир- ско- го	Даль- нево- сточ- ного
Всего по обла- сти	26601	1093	546	723	236	563	292	1773	21375
городские округа:									
г. Благовещенск	7057	405	242	238	37	110	52	427	5546
г. Белогорск	1950	82	48	66	19	58	35	149	1493
г. Зeya	694	23	14	13	11	23	8	60	542
г. Райчихинск	715	19	11	16	-	21	12	36	600
г. Свободный	1536	49	26	47	15	33	20	80	1266
г. Тында	1000	82	43	72	22	31	16	189	545
г. Шимановск	621	19	7	14	17	22	9	42	491
п.г.т. Прогресс	251	8	5	8	3	2	1	18	206
муниципаль- ные районы:									
Архаринский	467	17	7	12	1	2	1	16	411
Белогорский	548	15	7	15	-	2	7	20	482
Благовещенский	1867	30	12	29	4	20	4	36	1732
Бурейский	729	19	16	9	-	12	3	31	639
Завитинский	525	16	3	11	4	14	5	29	443
Зейский	428	13	6	6	8	6	8	25	356
Ивановский	802	15	1	16	6	8	5	23	728
Константинов- ский	390	4	5	7	2	2	2	20	348
Магдагачинский	641	17	5	13	15	22	8	75	486
Мазановский	373	14	7	2	-	1	-	17	332
Михайловский	456	13	2	3	5	2	5	18	408
Октябрьский	944	19	9	14	34	36	13	77	742
Ромненский	223	3	2	4	1	2	1	2	208
Свободненский	566	9	-	8	1	3	1	18	526
Серемджинский	256	23	5	7	-	5	4	18	194
Серьшевский	1134	90	33	24	9	43	21	65	849
Сковородинский	642	19	4	26	14	20	15	115	429
Тамбовский	698	21	3	12	1	8	8	19	626
Тындинский	445	15	5	27	5	19	16	99	259
Шимановский	207	3	-	1	-	1	5	14	183

	Число вы- быв- ших из ФО - всего	в том числе выбыли из федеральных округов:							
		Цен- траль- ного	Севе- ро- Запад- ного	Юж- ного	Се- веро- Кав- каз- ского	При- вол- жск ого	Ура- ль- ско- го	Сибир- бир- ского	Даль- нево- сточ- ного
Всего по обла- сти	29853	1856	1234	1385	189	608	375	1834	22372
городские округа:									
г. Благовещенск	7857	658	608	529	36	122	91	374	5439
г. Белогорск	2084	172	89	132	17	73	27	126	1448
г. Зея	850	39	39	49	4	9	11	94	605
г. Райчихинск	825	22	27	35	5	9	10	35	682
г. Свободный	1794	109	68	73	14	28	19	122	1361
г. Тында	1256	192	98	134	15	59	33	248	477
г. Шимановск	597	28	15	28	3	14	8	42	459
пгт.Прогресс	340	9	11	7	-	2	2	19	290
муниципаль- ные районы:									
Архаринский	647	30	16	12	4	8	5	28	544
Белогорский	755	32	15	24	2	6	9	31	636
Благовещенский	1030	73	31	41	3	16	7	21	838
Бурейский	967	47	23	29	2	12	6	29	819
Завитинский	564	15	8	17	3	5	6	25	485
Зейский	759	23	13	16	6	7	7	45	642
Ивановский	795	38	14	24	2	12	5	16	684
Константинов- ский	436	7	8	7	9	2	5	11	387
Магдагачин- ский	687	25	8	17	14	18	15	49	541
Мазановский	465	12	7	9	-	5	1	15	416
Михайловский	668	20	8	22	6	7	9	14	582
Октябрьский	938	37	23	32	11	23	13	54	745
Ромненский	338	8	1	5	-	4	-	9	311
Свободненский	630	7	2	7	1	5	2	11	435
Селемджинский	400	12	10	10	-	8	7	25	328
Серьшевский	1195	112	26	25	5	60	11	63	893
Сковородин- ский	796	18	12	41	12	21	20	131	541
Гамбовский	762	43	15	22	5	14	7	14	642
Тындинский	719	35	29	27	6	26	19	113	464
Шимановский	251	5	1	4	-	12	4	9	216

	Миграционный прирост по ФО - всего	в том числе за счет обмена населением с федеральными округами:							
		Центральным	Северо-Западным	Южным	Северо-Кавказского	Приволжским	Уральским	Сибирским	Дальневосточным
Всего по области	-3252	-763	-688	-662	47	-45	-83	-61	-997
городские округа:									
г. Благовещенск	-800	-253	-366	-291	1	-12	-39	53	107
г. Белогорск	-134	-90	-41	-66	2	-15	8	23	45
г. Зeya	-156	-16	-25	-36	7	14	-3	-34	-63
г. Райчихинск	-110	-3	-16	-19	-5	12	2	1	-82
г. Свободный	-258	-60	-42	-26	1	5	1	-42	-95
г. Тында	-256	-110	-55	-62	7	-28	-17	-59	68
г. Шимановск	24	-9	-8	-14	14	8	1	-	32
п.г.т. Прогресс	-89	-1	-6	1	3	-	-1	-1	-84
муниципальные районы:									
Архаринский	-180	-13	-9	-	-3	-6	-4	-12	-133
Белогорский	-207	-17	-8	-9	-2	-4	-2	-11	-154
Благовещенский	837	-43	-19	-12	1	4	-3	15	894
Бурейский	-238	-28	-7	-20	-2	-	-3	2	-180
Завитинский	-39	1	-5	-6	1	9	-1	4	-42
Зейский	-331	-10	-7	-10	2	-1	1	-20	-286
Ивановский	7	-23	-13	-8	4	-4	-	7	44
Константиновский	-46	-3	-3	-	-7	-	-3	9	-39
Магдагачинский	-46	-8	-3	-4	1	4	-7	26	-55
Мазановский	-92	2	-	-7	-	-4	-1	2	-84
Михайловский	-212	-7	-6	-19	-1	-5	-4	4	-174
Октябрьский	6	-18	-14	-18	23	13	-	23	-3
Ромненский	-115	-5	1	-1	1	-2	1	-7	-103
Свободненский	-64	2	-2	1	-	-2	-1	-3	-59
Селемджинский	-144	11	-5	-3	-	-3	-3	-7	-134
Серьшевский	-61	-22	7	-1	4	-17	10	2	-44
Сковородинский	-154	1	-8	-15	2	-1	-5	-16	-112
Тамбовский	-64	-22	-12	-10	-4	-6	1	5	-16
Тындинский	-274	-20	-24	-	-1	-7	-3	-14	-205
Шимановский	-44	-2	-1	-3	-	-11	1	5	-33

6.6. Состав мигрантов по полу и возрасту в 2017 году
Внешняя для области миграция

	Прибывшие в Амурскую область			Выбывшие из Амурской области		
	оба пола	мужчины	женщины	оба пола	мужчины	женщины
Все население	29584	14920	14664	31688	15426	16262
в том числе в возрасте, лет:						
0-5	2242	1154	1088	2297	1177	1120
6-13	2526	1292	1234	2691	1383	1308
14-17	1519	870	649	1704	933	771
18-19	1997	996	1001	2212	1079	1133
20-24	4778	2399	2379	4427	2114	2313
25-29	3954	1895	2059	4253	1975	2278
30-39	5784	2925	2859	6172	2994	3178
40-49	2866	1627	1239	3150	1708	1442
50-54	919	499	420	1020	500	520
55-59	968	474	494	1209	574	635
60-64	746	357	389	947	439	508
65 и старше	1285	432	853	1606	550	1056
Моложе трудо- способного	5303	2763	2540	5565	2883	2682
Трудоспособном	21756	11368	10388	22935	11554	11381
Старше трудо- способного	2525	789	1736	3188	989	2199
Городское население	19645	10096	9549	20860	10331	10529
в том числе в возрасте, лет:						
0-5	1348	673	675	1348	683	665
6-13	1502	770	732	1530	814	716
14-17	1075	621	454	1075	589	486
18-19	1330	673	657	1820	908	912
20-24	3295	1750	1545	3392	1639	1753
25-29	2698	1337	1361	2619	1276	1343
30-39	3857	2001	1856	3902	1941	1961
40-49	1918	1090	828	2143	1167	976
50-54	620	346	274	672	336	336
55-59	632	308	324	773	384	389
60-64	489	234	255	615	276	339
65 и старше	881	293	588	971	318	653
Моложе трудо- способного	3179	1639	1540	3211	1688	1523
Трудоспособном	14772	7930	6842	15674	8049	7625

	Прибывшие в Амурскую область			Выбывшие из Амурской области		
	оба пола	мужчины	женщины	оба пола	мужчины	женщины
Старше трудо- способного	1694	527	1167	1975	594	1381
Сельское население	9939	4824	5115	10828	5095	5733
в том числе в возрасте, лет:						
0-5	894	481	413	949	494	455
6-13	1024	522	502	1161	569	592
14-17	444	249	195	629	344	285
18-19	667	323	344	392	171	221
20-24	1483	649	834	1035	475	560
25-29	1256	558	698	1634	699	935
30-39	1927	924	1003	2270	1053	1217
40-49	948	537	411	1007	541	466
50-54	299	153	146	348	164	184
55-59	336	166	170	436	190	246
60-64	257	123	134	332	163	169
65 и старше	404	139	265	635	232	403
Моложе трудо- способного	2124	1124	1000	2354	1195	1159
Трудоспособном	6984	3438	3546	7261	3505	3756
Старше трудо- способного	831	262	569	1213	395	818

Демографический ежегодник Амурской области

Статистический сборник

Ответственные за выпуск:

Н.А. Левченко

О.И. Царькова

Е.В. Абоймова

тел. (84162) 59-86-58

Подписано в печать _____

Формат _____

Печать _____

г.Благовещенск, ул. Кузнечная, 23

☎ 598-682

<http://amurstat.gks.ru>