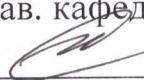

Министерство науки и высшего образования Российской Федерации
Федеральное государственное бюджетное образовательное учреждение высшего образования
АМУРСКИЙ ГОСУДАРСТВЕННЫЙ УНИВЕРСИТЕТ
(ФГБОУ ВО «АмГУ»)

Факультет энергетический
Кафедра энергетики
Направление подготовки 13.03.02 - Электроэнергетика и электротехника
Направленность (профиль) образовательной программы Электроэнергетика

ДОПУСТИТЬ К ЗАЩИТЕ

И.о. зав. кафедрой

_____ Н.В. Савина
«03» 07 2020 г.

БАКАЛАВРСКАЯ РАБОТА

на тему: Реконструкция системы электроснабжения микрорайона №3 города
Благовещенск Амурской области

Исполнитель
студент группы 642-об3

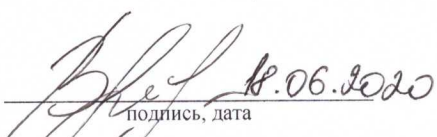
_____ В.С. Савин
подпись, дата

Руководитель
профессор, канд.техн.наук

_____ Ю.В. Мясоедов
подпись, дата

Консультант по
безопасности и
экологичности
доцент, канд.техн.наук

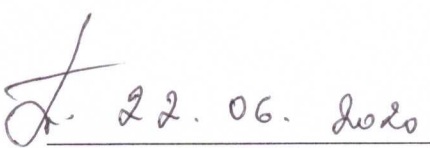
_____ А.Б. Булгаков
подпись, дата

Нормоконтроль
ст. преподаватель



_____ Н.С. Бодруг
подпись, дата

Министерство науки и высшего образования Российской Федерации
Федеральное государственное бюджетное образовательное учреждение высшего образования
АМУРСКИЙ ГОСУДАРСТВЕННЫЙ УНИВЕРСИТЕТ
(ФГБОУ ВО «АмГУ»)

Факультет энергетический
Кафедра энергетики

УТВЕРЖДАЮ

И.о. зав. кафедрой

Н.В. Савина
« 25 » 03 2020 г.

ЗАДАНИЕ

К выпускной квалификационной работе студента: Савина Василия Сергеевича

1. Тема выпускной квалификационной работы: Реконструкция системы электроснабжения микрорайона №3 города Благовещенска Амурской области

(утверждено приказом от 23.03.2020г. № 657-уч)

2. Срок сдачи студентом законченной работы (проекта) 22.06.2020 год

3. Исходные данные к выпускной квалификационной работе: однолинейная схема электроснабжения города Благовещенск, результаты контрольных замеров по ПС

4. Содержание выпускной квалификационной работы (перечень подлежащих разработке вопросов): анализ схемы электроснабжения города Благовещенск, расчёт нагрузок, разработка схемы 6-10 кВ проектируемого жилого комплекса, оценка надёжности проектируемой схемы, выбор числа и мощности трансформаторов на ТП 6/0,4 кВ, компенсация реактивной мощности, расчёт токов короткого замыкания, выбор проверка оборудования, заземление и молниезащита подстанции, релейная защита и автоматика, определение емкостного тока замыкания на землю, безопасность и экологичность проекта, диспетчерское управление и телемеханика.

5. Перечень материалов приложения: (наличие чертежей, таблиц, графиков, схем, программных продуктов, иллюстративного материала и т.п.) 1. Характеристика района проектирования; 2. Однолинейная схема электроснабжения жилого комплекса в городе Благовещенск; 3. Расчёт токов короткого замыкания; 4. Планы и разрезы РП 10 кВ; 5. Защита линии 10 кВ на базе БМРЗ-КЛ-17; 6. РЗ отходящего присоединения.

6. Консультанты по выпускной квалификационной работе (с указанием относящихся к ним разделов) Безопасность и экологичность – А.Б. Булгаков

7. Дата выдачи задания 24.03.2020 год

Руководитель выпускной квалификационной работы: Ю.В. Мясоедов профессор,
канд.техн.наук (фамилия, имя, отчество, должность, ученая степень, ученое звание)

Задание принял к исполнению (дата): 24.03.2020 год

(подпись студента)

РЕФЕРАТ

Выпускная квалификационная работа содержит 144 с., 19 рисунков, 46 таблиц, 183 формулы, 28 источников.

ЭЛЕКТРОСНАБЖЕНИЕ, ЭЛЕКТРИЧЕСКАЯ НАГРУЗКА, ПОТРЕБИТЕЛЬ, КАБЕЛЬНАЯ ЛИНИЯ, ТРАНСФОРМАТОР, ВЫКЛЮЧАТЕЛЬ, РАЗЪЕДИНИТЕЛЬ, ЕМКОСТНОЙ ТОК ЗАМЫКАНИЯ НА ЗЕМЛЮ, РАСПРЕДЕЛИТЕЛЬНЫЙ ПУНКТ

В выпускной квалификационной работе произведен расчет электрических нагрузок части города Благовещенска. Для электроснабжения проектируемого жилого комплекса на городской ПС было выбрано оборудование, рассчитаны токи короткого замыкания. Выбраны также устройства релейной защиты и автоматики.

Расчёт производился для проектных нагрузок. От ближайших к району проектирования подстанций спроектирована распределительная сеть 10 кВ, в которую вошли ТП 10/0,4 – 1000 В, 1000 Г, 1000 Д, 1000 Е, 1000 К, 1000 Л, 1000 М, 1000 Н и 1000 П. Для спроектированной сети был рассчитан режим и токи короткого замыкания на стороне 10 и 0,4 кВ.

На каждой ТП выбрано оборудование, а также выбраны устройства защиты. От каждой ТП спроектирована сеть 0,4 кВ, для которой также было выбрано сечение кабельных линий и устройства защиты.

ОПРЕДЕЛЕНИЯ, ОБОЗНАЧЕНИЯ, СОКРАЩЕНИЯ

АВР	-	автоматический ввод резерва;
АПВ	-	автоматически повторное включение;
ВЛ	-	воздушная линия;
ВН	-	высокое напряжения;
ДЗТ	-	дифференциальная защита трансформатора;
ЗРУ	-	закрытое распределительное устройство;
КРМ	-	компенсация реактивной мощности;
КРУ	-	комплектное распределительное устройство;
К.З.	-	короткое замыкание;
КЛ	-	кабельная линия;
ЛЭП	-	линия электропередачи;
МПУ РЗиА-	-	микропроцессорное устройство релейной защиты и автоматики;
НН	-	низкое напряжение;
ОРУ	-	открытое распределительно устройство;
ОПН	-	ограничители перенапряжения;
ПС	-	подстанция;
РЗ и А	-	релейная защита и автоматика;
РУ	-	распределительное устройство;
СИП	-	самонесущие изолированные провода;
ТТ	-	трансформатор тока;
ТО	-	токовая отсечка;
ТН	-	трансформатор напряжения;
ТП	-	трансформаторная подстанция;
УЗО	-	устройство защитного отключения.

СОДЕРЖАНИЕ

Введение	8
1 Энергоэкономическая характеристика района проектирования	10
2 Исходные данные для анализа нагрузок и их расчёт	16
3 Выбор уровней номинального напряжения	21
4 Низковольтное электроснабжение	22
4.1 Выбор количества линий и трасс их прохождения	22
4.2 Определение расчетных мощностей на участках линий	22
4.3 Выбор площади сечений и количества линий	23
4.4 Расчет уличного освещения	26
5 Выбор числа и мощности трансформаторов на тп	33
6 Компенсация реактивной мощности	39
7 Проектирование сети 10 кВ	40
7.1 Выбор схемы распределительной сети 10 кВ	40
7.2 Выбор сечений распределительной сети 10 кВ	40
8 Технико-экономическое сравнение вариантов	43
9 Выбор схемы подключения РП к энергосистеме	49
9.1 Выбор сечений и конструктивного исполнения ЛЭП	49
9.2 Расчёт ЦЭН и выбор места расположения РП	49
9.3 Выбор схемы и конструкции РП	50
10 Расчёт токов КЗ	52
10.1 Расчет токов короткого замыкания в сетях 0,4 кВ и на шинах ТП	52
10.2 Расчет токов короткого замыкания на 10 кВ	56
11 Выбор и проверка электрических аппаратов	62

11.1. Выбор и проверка электрических аппаратов 10 кВ	62
11.1.1 Выбор комплектных распределительных устройств	62
11.1.2 Выбор и проверка выключателя встроенного в КРУ	62
11.1.3 Выбор секционного выключателя	65
11.1.4 Выбор и проверка трансформаторов тока	66
11.1.5 Выбор измерительных трансформаторов напряжения	74
11.1.6 Выбор опорных изоляторов	76
11.1.7 Выбор шинных конструкций	77
11.1.8 Выбор ограничителей перенапряжения	80
11.2. Выбор оборудования напряжением до 1 кВ	81
11.2.1 Выбор предохранителей 0,4 кВ	81
11.2.2 Выбор автоматических выключателей 0,4 кВ	82
12 Релейная защита и автоматика	83
12.1 Выбор системы оперативного тока	83
12.2 Выбор трансформатора собственных нужд	84
12.3 Виды релейной защиты, принятые на РП	85
12.4 Расчёт релейной защиты	88
12.5 Выбор и расчёт устройств автоматики	95
12.6 Расчёт емкостных токов замыкания на землю	96
13 Расчёт и анализ надёжности	99
14 Заземление РП	107
15 Безопасность и экологичность работы	112
15.1 Безопасность	112
15.2 Экологичность	120
15.3 Чрезвычайные ситуации	132

16 Диспетчерское управление, телемеханика и средства связи, учёт электроэнергии	138
Заключение	141
Библиографический список	142
Приложение А Расчет токов КЗ в программе MathCad 14	145
Приложение Б Выбор электрических аппаратов в программе MathCad 14	151

ВВЕДЕНИЕ

Проектируемая РП 10 кВ предназначена для электроснабжения вновь вводимых нагрузок - строительство жилого комплекса в третьем микрорайоне в городе Благовещенск. Рост электрической нагрузки в районе, связанный с развитием существующих и вводом новых объектов коммунально-бытового назначения, приведет к значительной загрузке существующих линий 10 кВ, в связи с этим принято решение о проектировании РП 10 кВ и распределительной сети 10 кВ с отходящими от неё ТП 10/0,4 кВ. РП 10 кВ будет питаться от шин 10 кВ ПС и будет являться основным объектом в электроснабжении потребителей данного района.

Целью проекта является проектирование РП 10 кВ, а также распределительной сети 10 кВ с отходящими от неё ТП 10/0,4 для обеспечения надёжного электроснабжения вновь вводимых потребителей жилого комплекса в третьем микрорайоне города Благовещенск.

Задачами проекта являются: расчёт нагрузок вновь вводимых потребителей, анализ структуры потребления, разработка распределительной сети 10 кВ и схемы РП. Для решения данных задач были произведены расчеты токов КЗ для выбора или проверки параметров электрооборудования, а также для выбора или проверки уставок релейной защиты и автоматики. На РП выбрано основное электрическое оборудование. Оборудование выбиралось по классу напряжения, максимальному рабочему току, а затем проверялось на термическую и динамическую стойкость при КЗ. Важную роль при выборе оборудования играет его заводская марка и стоимость, также был учтен климат и географическое расположение РП.

Практическая значимость выпускной квалификационной работы заключается в разработке оптимальной схемы электроснабжения потребителей проектируемого жилого комплекса, при этом учесть оптимальную конфигурацию сети с точки зрения протяженности и количества выключателей на питающий подстанции и РП.

При выполнении работы использовались лицензионные программы Microsoft Excel (для расчёта нагрузок электроприёмников), Microsoft Office Visio (для выполнения графической части работы).

К работе прилагаются 6 листов графической части.

1 ЭНЕРГОЭКОНОМИЧЕСКАЯ ХАРАКТЕРИСТИКА РАЙОНА ПРОЕКТИРОВАНИЯ

Благовещенск - город в России на границе с Китаем. Административный центр Амурской области и Благовещенского района, образует «Городской округ город Благовещенск». Население — 226 385 (2020).

Расположен на левом берегу Амура и на правом берегу Зеи (в устье); единственный административный центр региона России, находящийся на государственной границе, район Айхуэй китайского городского округа Хэйхэ стоит на правом берегу Амура.

Город расположен на крайнем юге Амурско-Зейской равнины, на левом берегу Амура, при впадении в него реки Зеи. Находится в 7985 км к востоку от Москвы, граничит с районом Айхуэй китайского городского округа Хэйхэ. Город Благовещенск и городской округ Хэйхэ разделяет река Амур, ширина которой в этой местности около 570 метров. Между Благовещенском и Хэйхэ действует безвизовый режим.

Благовещенск застраивался по типу римского военного лагеря: широкие, прямые улицы располагались параллельно и перпендикулярно друг другу. Одни брали начало от реки Амур, другие — от реки Зеи. Кварталы представляли собой правильные прямоугольники. Такая планировка города сохраняется до сих пор. В настоящее время город протянулся на 8 км вдоль Амура, вдоль Зеи — на 13 км.

В самом городе протекают реки Бурхановка и Чигиринка. Рельеф города в основном равнинный, на окраинах есть небольшие возвышенности.

Благовещенск лежит на одной параллели с Киевом и российским Черноземьем, несмотря на это зимы здесь более продолжительные и значительно более холодные. Погода в Благовещенске, ввиду очень небольшой теплоёмкости воздуха, в температурном режиме очень зависит от продолжительности солнечного сияния и поступающего солнечного тепла. Поэтому де-

кабрь холоднее февраля, а июнь лишь чуть холоднее, чем август. В Благовещенске континентальный вариант умеренного муссонного климата. Континентальность климата проявляется в большой годовой (43°C) и суточной (10-15°C) амплитуде температуры. Муссонность климата выражается в направлении сезонных ветров, активной циклонической деятельности и большом количестве осадков в теплое время года. Лето жаркое со значительным количеством солнечного сияния. Зима холодная, сухая, с маломощным снежным покровом. Температурный рекорд был зафиксирован 25 июня 2010 года, когда температура воздуха в городе поднялась до отметки +39,4 °C[27].

- Среднегодовая температура — +1,6 °C;
- Сумма активных температур ($T_{cp} > 10\text{ °C}$) — 2555 (5 мая — 25 сентября);
- Среднегодовая влажность воздуха — 67 %;
- Среднегодовая скорость ветра — 2,0 м/с.

Таблица 1 – Климат Благовещенска 1981-2010 гг

Показатель	Янв.	Фев.	Мар т	Апр.	Ма й	Июн ь	Июл ь	Авг .	Сен .	Окт.	Но- яб.	Дек.	Год
Абсолютный максимум, °C	0,2	7,0	20,3	31,4	34,7	39,4	37,7	36,9	33,5	28,0	13,4	3,6	39,4
Средний максимум, °C	-15,6	-9,5	-0,5	11,0	19,5	25,5	27,3	25,1	18,9	9,1	-4,9	-14,7	7,6
Средняя температура, °C	-21,5	-16,3	-6,8	4,7	12,8	19,3	21,8	19,6	12,7	3,2	-10	-19,8	1,6
Средний минимум, °C	-26,2	-21,9	-12,6	-1,2	6,6	13,6	17,2	15,1	7,6	-1,5	-14,1	-24,1	-3,5
Абсолютный минимум, °C	-44,5	-45,4	-35,7	-17,7	-7,5	0,1	8,2	4,4	-4,3	-24,8	-32,9	-41,2	-45,4
Норма осадков, мм	7	5	11	31	45	85	134	122	62	25	14	10	551

Таблица 2 – Климат Благовещенска за 10 лет (2004-2013)

Показатель	Янв.	Фев.	Мар т	Апр .	Ма й	Июн ь	Июл ь	Авг .	Сен .	Окт .	Но- яб. .	Дек.	Го д
Абсолютный максимум, °C	-0,4	3,1	12,7	27,8	32,6	39,4	36,7	34,5	31,2	28,0	13,4	-0,6	39,4
Средний максимум, °C	-15,3	-10,9	-1,6	10,4	20,0	26,1	27,8	26,1	19,6	10,0	-3,8	-15,1	7,8
Средняя температура, °C	-21,2	-17,5	-7,6	4,4	13,5	20,2	22,4	20,4	13,3	4,0	-8,9	-19,9	2,4

Продолжение таблицы 2

Средний минимум, °С	мини-	-25,7	-22,9	-13,1	-1,3	7,4	14,9	17,9	15,7	8,2	-0,6	-12,7	-23,8	-3
Абсолютный минимум, °С	ми-	-37,1	-36	-28,4	-13,4	-0,9	5,6	11,1	6,0	-0,9	-14,7	-30,4	-36,4	-37,1
Норма осадков, мм		6	10	14	25	66	89	151	103	51	20	17	15	567

Таблица 3 – Относительная влажность воздуха

Относительная влажность воздуха													
Месяц	Янв	Фев	Мар	Апр	Май	Июн	Июл	Авг	Сен	Окт	Ноя	Дек	Год
Влажность воздуха, %	73	68	62	55	55	70	78	80	72	62	67	74	68

Таблица 4 - Облачность

Облачность													
Месяц	Янв	Фев	Мар	Апр	Май	Июн	Июл	Авг	Сен	Окт	Ноя	Дек	Год
Общая облачность, баллов	3,2	2,7	3,7	5,5	6,0	6,2	6,5	6,1	5,4	4,6	4,0	3,2	4,8
Нижняя облачность, баллов	0,0	0,1	0,4	1,9	2,5	3,4	3,5	3,5	2,7	1,5	0,5	0,1	1,7

Таблица 5 – Число ясных, облачных и пасмурных дней

Число ясных, облачных и пасмурных дней при учёте общей облачности													
Месяц	Янв	Фев	Мар	Апр	Май	Июн	Июл	Авг	Сен	Окт	Ноя	Дек	Год
Ясных дней	13	14	10	4	2	2	2	3	4	7	10	13	84
Облачных дней	15	12	18	20	21	20	19	18	20	19	16	16	214
Пасмурных дней	3	2	3	6	8	8	10	10	6	5	4	2	67

Самое крупное наводнение в Благовещенске произошло в 1958 году. Уровень воды достиг девятиметровой отметки, вода прорвала дамбы и попала в город. В августе 1984 года Благовещенск пережил ещё одно серьёзное наводнение. Уровень воды в Амуре превысил восемь с половиной метров. Затопленными оказались дома, расположенные вдоль набережной реки. Причиной этих наводнений были проливные дожди и высокий паводок в верховьях Амура и Зеи.

31 июля 2011 года в Благовещенске прошёл смерч. 14 октября 2011 года в 16:15 по местному времени в Благовещенске были зафиксированы подземные толчки. Эпицентр землетрясения находился на севере области. В августе 2013 года Благовещенск пережил очередное наводнение. Более 780 собственников жилья, по данным на 29 июня 2014, признаны утратившими жильё. На 11 июля 2014 года признано пострадавшим 31 участок дорог в городе (просадка грунта).

На 1 января 2019 года по численности населения город находился на 88 месте из 1115 городов Российской Федерации.



Рисунок 1 – Рост численности населения города Благовещенска

В городе имеются крупные предприятия:

- с 1893 года действует завод «Амурский металлист», специализирующееся на выпуске горно-шахтного оборудования;
- судостроительный завод им. Октябрьской революции, выпускающий морские буксиры и сейнеры;
- кондитерская фабрика «Зея»;
- Амурский завод железобетонных конструкций.

Тепловой и отчасти электрической энергией город обеспечивает Благовещенская ТЭЦ. В связи с развитием промышленности города и строительством новых микрорайонов принято решение о строительстве второй очереди станции. В Благовещенске находится исполнительный аппарат Дальневосточной Распределительной Сетевой Компании (ОАО ДРСК), в ведение которой находятся распределительные сети 35-110 кВ Дальнего Востока. В состав ОАО

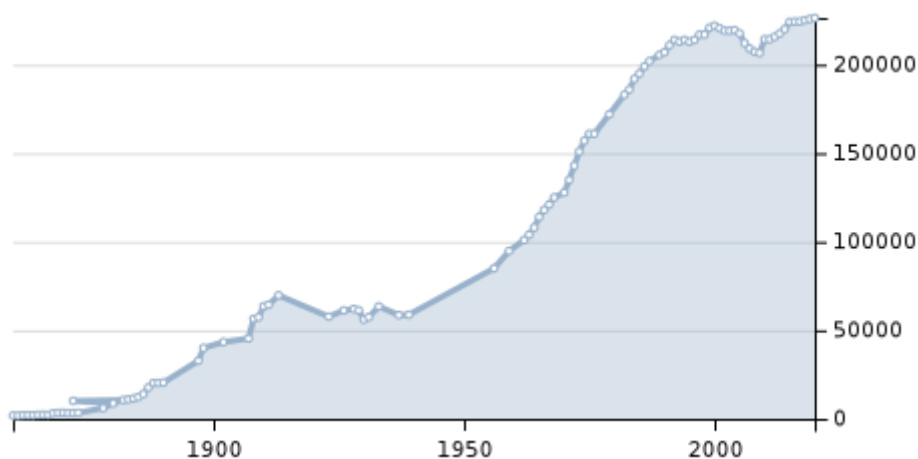
ДРСК входят: Филиал «Амурские ЭС», Филиал «Хабаровские ЭС», Филиал «Приморские ЭС», Филиал «ЭС ЕАО» и Филиал «Южно-Якутские ЭС». Энергосистема, функционирующая на территории Амурской области, входит в состав ОЭС Востока и связана с энергосистемами Приморского края и Амурской области ВЛ 500 – 220 – 110 кВ. Доля энергосистемы Амурской области составляет в электропотреблении и максимуме электрической нагрузки ОЭС Востока около 28-30 %.

Общественный транспорт Благовещенска представлен автобусами, маршрутными такси и такси. Кроме того, судами (зимой автобусами, в межсезонье судами на воздушной подушке) осуществляются пассажирские перевозки через реку Амур.

Воздушное сообщение осуществляется через аэропорт Игнатьево, имеющий статус международного. Выполняется прямое сообщение с крупными городами России и чартерные рейсы в Китай, Таиланд, Вьетнам.

Железнодорожное сообщение осуществляется через вокзал станции Благовещенск.

В 2019 году Правительством Российской Федерации утверждена Стратегия пространственного развития до 2025 года. В ней ключевая роль отведена развитию городских агломераций, а Амурская область определена как приоритетная геостратегическая территория.

В связи с этим город Благовещенск приступил к применению практики пространственного развития территории. Проект трансграничной агломерации будет являться одной из ключевых точек роста в рамках интеграционного сопряжения Евразийского экономического союза и проекта «Один пояс и один путь».

В рамках реализации проекта администрацией города уже проведена серьёзная подготовительная работа. 24 мая 2019 администрация города Благовещенска, администрация Благовещенского района и Народное Правительство города Хэйхэ подписали меморандум о взаимодействии при формировании

концепции трансграничной агломерации. В агломерацию вошли города Благовещенск и Хэйхэ, а также сёла Верхнеблаговещенское, Чигири и Каникурган.

Цель проекта: максимально использовать возможности экономического сотрудничества между городами Благовещенск и Хэйхэ, создать крупнейший транспортно-логистический и экономический центр на российско-китайской границе, который будет способствовать реализации инвестиционного потенциала малого и среднего бизнеса.

«Управление инвестиционных программ» г. Благовещенска приступило к разработке микрорайона в экологически чистом районе города – третьем микрорайоне г. Благовещенска.

Жилой микрорайон расположится недалеко от центра города. От площади им. Ленина до нового микрорайона 6,5 километров или 15 минут на общественном транспорте.

Микрорайон будет состоять из 17 кирпичных 9-этажных домов. Проектом застройки микрорайона предусмотрено также строительство магазинов, двухэтажного детского сада, мест социально-бытового и медицинского назначения и других востребованных в современном мире сервисов.

Дворовые территории обустроены площадками для спорта и отдыха. Для разгрузки дворов от скопления автомобилей предусмотрена многоуровневая гараж-стоянка.

2 ИСХОДНЫЕ ДАННЫЕ ДЛЯ АНАЛИЗА НАГРУЗОК И ИХ РАСЧЁТ

В качестве источника питания проектируемой сети, осуществляющей электроснабжение жилого комплекса, рассматриваются ближайшие подстанции города Благовещенск.



Рисунок 2 – Карта района города Благовещенск и с расположением ближайших подстанций

Таким образом, возможными источниками питания проектируемого жилого комплекса могут быть следующие подстанции:

- ПС Чигири;
- ПС Дачная;
- ПС Благовещенская;
- ПС Кирпичная;
- ПС Северная.

Все указанные подстанции, принадлежат АО «ДРСК», поэтому среди возможных источников питания будут рассматриваться ближайшие подстанции – ПС Чигири, ПС Дачная и ПС Северная.

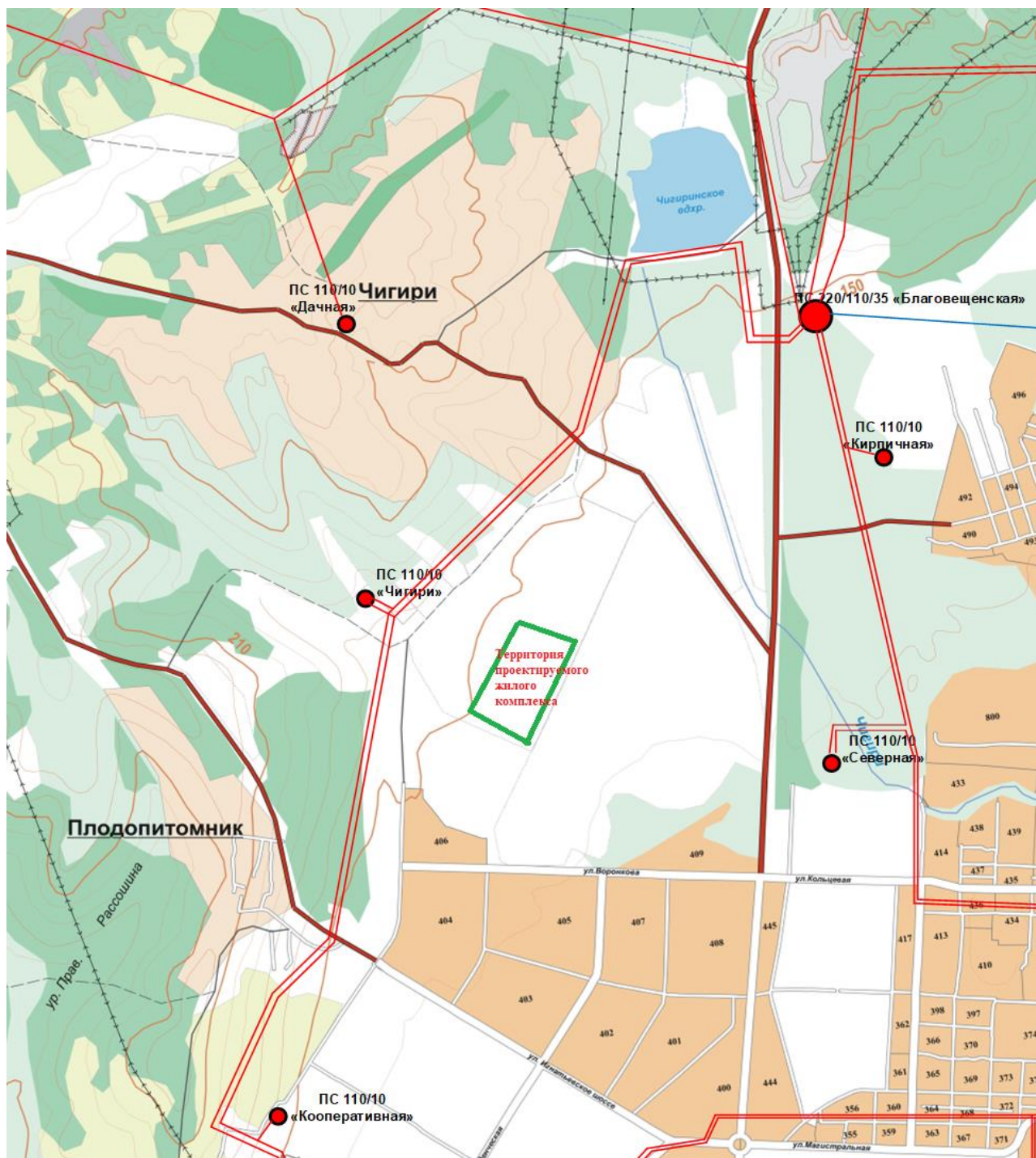
Для определения оптимального источника питания проектируемой сети необходимо провести анализ загрузки ближайших подстанций. Приведём результаты контрольных замеров за 2018-2019 гг.

Таблица 6 – Результаты контрольных замеров

Подстанция	Тр-р	МВ А	лето 2018		зима 2018		лето 2019		зима 2019	
			нагрузка, МВА	загрузка, %	нагрузка, МВА	загрузка, %	нагрузка, МВА	загрузка, %	нагрузка, МВА	загрузка, %
ПС 110 кВ Чигири	T1	40	1,57	3,91	10,23	25,57	0	0	10,23	25,57
	T2	40	3,79	15,17	10,16	25,41	13,88	111,03	12,78	31,96
ПС 110 кВ Дачная	T1	10	0	0	2,82	28,22	3,45	34,52	5,73	57,31
	T2	10	2,45	24,51	3,73	37,27	5,96	59,60	5,17	51,68
ПС 110 кВ Северная	T1	25	5,26	21,03	5,82	23,28	9,96	39,84	7,25	28,98
	T2	25	3,61	14,42	8,82	35,27	5,63	22,52	7,02	28,10

Из приведённых результатов видно, на ПС Дачная один трансформатор в работе был только в режиме малых нагрузок летом 2018 года, на остальных подстанциях в течение года в работе оба трансформатора.

Расчёт электрических нагрузок выполнен с учётом всех потребителей расположенных или намеченных к размещению в пределах выбранного района. Электрические нагрузки существующих коммунально–бытовых потребителей установлены согласно проекта.. Электрические нагрузки наружного освещения в районе новой застройки приняты в размере 4% от осветительно–бытовой нагрузки на шинах ТП. Нагрузки наружного освещения вошли в состав равномерно распределённой нагрузки.

При числе часов использования максимума нагрузок 3400 (на шинах ТП) потребление электроэнергии на коммунально–бытовые нужды на уровне 2020 года составит 788,5 млн. кВт часов в год. При численности населения города на 2020 год 230,0 тыс. человек, удельное электропотребление на 2020 год составит 3428 кВт*час на человека в год.

К 2020 году прирост нагрузок на шинах ТП городских электрических сетей составит 72%, что соответствует среднегодовым темпан роста в размере 3,5%, в том числе, коммунально-бытовых – 3,8%.

Электрические нагрузки определяются для выбора и проверки токоведущих элементов (шин, кабелей, проводов), силовых трансформаторов, компенсирующих устройств, выбора защиты сетей и электрооборудования.

Электропотребление потребителей селитебных зон рассматривается для двух уровней: квартиры с электрическими плитами и газифицированные квартиры. Расход определяется электроосвещением и работой электроприемников повседневного применения (электронагревательные приборы, холодильники и пр.). Расчет электрических нагрузок производится методом представленным в [1].

Расчетная нагрузка жилого дома ($P_{р.ж.д.}$) определяется по формуле:

$$P_{к.в.} = P_{к.в.уд} \cdot n , \quad (1)$$

где $P_{к.в.уд}$ – удельная нагрузка электроприемников квартир, принимаемая по таблице 2.1.1. содержащейся в [1] (в зависимости от числа квартир присоединенных к линии, типа кухонных плит и наличия бытовых кондиционеров воздуха) кВт/квартиру; n – количество квартир, присоединенных к линии.

Реактивная мощность определяется по формуле:

$$Q_{\Sigma жд} = P_{\Sigma жд} \cdot \operatorname{tg} \varphi \text{ квар.} \quad (2)$$

Мощность электродвигателей насосов водоснабжения, вентиляторов и других сантехнических устройств определяется по их установленной мощности с учетом коэффициента спроса по табл 2.1.3. [1];

$$P_{ст. у} = k_c \sum_1^n P_{ст. у}, \quad (3)$$

где k_c – коэффициент спроса силовых электродвигателей, $k_c = 0,9$.

Так для жилого дома расчетная нагрузка определяется с учетом $P_{ст. у}$ и коэффициента участия в максимуме нагрузки силовых электроприемников, равному 0,9:

$$P_{р.ж.д.} = P_{к.в.уд} \cdot n + 0,9P_{ст. у} \quad (4)$$

$$P_{р.ж.д.} = 3 \cdot 298 + 0,9 \cdot 4 = 900 \text{ кВт},$$

$$Q_{\Sigma жд} = P_{\Sigma жд} \cdot \operatorname{tg} \varphi \quad (5)$$

$$Q_{\Sigma жд} = 900 \cdot 0,4 = 360 \text{ квар.}$$

При расчете электрической нагрузки общественно-коммунальных потребителей принимают в соответствии табл 2.2.1. [1] удельную нагрузку на одно место или квадратный метр используемой площади.

В таблице представлен фонд зданий жилого комплекса, а также расчетная активная, реактивная и полная нагрузка.

Таблица 7 - Экспликация зданий и сооружений на проектируемом квартале

Наименование	P, кВт	Q, кВар	tg φ	S (для одного дома), кВА
1	2	3	4	5
Жилой дом 9 этажей (17 домов согласно проекта)	900	360	0,4	970
магазин 2 эт.	103,5	41,4	0,4	120
закрытая стоянка	50	20	0,4	53

3 ВЫБОР УРОВНЕЙ НОМИНАЛЬНОГО НАПРЯЖЕНИЯ

Для обеспечения надёжного и бесперебойного электроснабжения проектируемого жилого комплекса необходимо обеспечить два независимых источника питания, поскольку многоэтажные жилые дома с электропищеприготовлением относят к 1 категории надёжности. При выборе двух независимых источников необходимо, чтобы напряжение низкой стороны было одинаковым. Таким образом, возможно, обеспечить электроснабжение от пары подстанций по 10 кВ - ПС Чигири и ПС Северная.

Выбор номинального напряжения распределительной сети осуществляется исходя из следующих условий.

Поскольку высоковольтная нагрузка 6 кВ в проектируемом жилом комплексе отсутствует, принимаем напряжение высоковольтной сети – 10 кВ. Тогда электроснабжение жилого комплекса будет осуществляться от ПС Чигири и ПС Северная.

Для электроснабжения проектируемого жилого комплекса, а также уже существующих электроприёмников в районе проектирования необходимо спроектировать РП-10 кВ.

4 НИЗКОВОЛЬТНОЕ ЭЛЕКТРОСНАБЖЕНИЕ

4.1 Выбор количества линий и трасс их прохождения

При кабельных линиях напряжением 0,38 кВ целесообразна работа петлевых схем без их размыкания, так как в таких случаях практически совпадают естественное и соответствующее минимуму потерь электроэнергии (вследствие преобладания активных сопротивлений линий) потокораспределения. Но в таком случае необходимо включение разделительного плавкого предохранителя в цепи наименее нагруженной линии. Номинальный ток такого предохранителя выбирается на две-три ступени меньше, чем у предохранителей головных участков петлевой линии. В таких схемах экономически целесообразное потокораспределение принимается за расчетное.

4.2 Определение расчетных мощностей на участках линий

Трасса линии выбирается так, чтобы не загромождать проезжую часть и обходится без дополнительных опор при устройстве вводов в здания.

Расчетные мощности на участках линий 0,4 кВ определяются путем суммирования расчетных нагрузок на вводах потребителей. Расчетные нагрузки на вводах в производственные, общественные и коммунальные предприятия, здания и сооружения представлены в табл. 1. Суммирование нагрузок производится с учетом коэффициента одновременности работы потребителей. Если суммируемые нагрузки не отличаются по величине друг от друга более чем в четыре раза, то расчетные мощности участка определяются по формулам:

$$P_{\partial} = K_{\partial} \cdot n \cdot P_{уст\ K_{\partial}}, \quad (6)$$

$$P_{в} = K_{в} \cdot n \cdot P_{уст\ K_{в}}, \quad (7)$$

где K_o - коэффициент одновременности, зависящий от количества потребителей;

K_d, K_v – коэффициенты дневного и вечернего максимума .

$P_{уст}$ – установленная мощность потребителя, кВт;

Коэффициенты дневного и вечернего максимумов принимаются для производственных потребителей $K_d = 1; K_v = 0,6$; для бытовых потребителей $K_d = 0,6; K_v = 1$; для смешанной нагрузки $K_d = K_v = 1$.

Суммирование нагрузок участков линий с разнородными потребителями или отличающихся по величине более чем в четыре раза производится по таблице.

Полные расчетные мощности на участке линии определяются по формулам:

$$S_d = \frac{P_d}{\cos \varphi_d} , \quad (8)$$

$$S_v = \frac{P_v}{\cos \varphi_v} . \quad (9)$$

Расчетные реактивные мощности определяются по следующим формулам:

$$Q_d = P_d \cdot \operatorname{tg} \varphi_d , \quad (10)$$

$$Q_v = P_v \cdot \operatorname{tg} \varphi_v \quad (11)$$

В таблице ниже представлены расчетные мощности в линиях ТП.

4.3 Выбор площади сечений и количества линий

Выбор площади сечения осуществляется по расчетному току с последующей проверкой выбранного сечения проводов на потерю напряжения. Для

параллельно работающих линий в качестве расчетного тока принимается ток после аварийного режима.

Расчетный ток определяется по формуле:

$$I_{p.л.} = \frac{S_{p.л.}}{U_{н.} \cdot \sqrt{3}}, \quad (12)$$

где $S_{p.л.}$ - расчетная нагрузка линии из таблицы 5, кВА;

$U_{ном}$ - номинальное напряжение.

По расчетному току определяется из таблицы сечение линий и проверяется по потере напряжения.

Потерей напряжения называется разность потенциалов в начале и в конце какого-либо участка сети, а отклонением напряжения - разность напряжений на зажимах электроприемника от его номинального значения.

Нормально допустимое значение отклонения напряжения 5 %, предельно допустимое -10 %.

Потеря напряжения в линиях до 35 кВ определяется по формуле:

$$\Delta U = \frac{I \cdot L \cdot \sqrt{3}}{U_{ном}} \cdot (r_0 \cdot \cos \varphi + x_0 \cdot \sin \varphi) \cdot 100\%, \quad (13)$$

где I - рабочий максимальный ток;

L - длина линии в км;

$U_{ном}$ - номинальное напряжение;

r_0 и x_0 - удельные активное и индуктивное сопротивление Ом/км.

Расчетный ток для ТП 1000Г определяется:

$$I_{p.л.} = \frac{S_{p.л.}}{U_{ном} \cdot \sqrt{3}} \quad (14)$$

$$I_{р.м.} = \frac{62,1}{0,38\sqrt{3}} = 93,15 \text{ А}$$

Выбирается кабель сечением фазных проводов 120 мм² и сечением нулевого провода – 75 мм².

Выполняется проверка по потере напряжения:

$$\Delta U = 93,15 \cdot 0,09 \cdot \frac{\sqrt{3}}{380} \cdot (0,5 \cdot 0,8 + 0,03 \cdot 0,6) 100 = 0,538 \text{ \%}.$$

Данные расчетов по всем ТП района сводятся в таблицу.

Таблица 8 - Отклонение напряжения в линиях 0,4

№ ТП	№ лин.	S _р , кВА	I _{п.ав} , А	Марка провода	Сечение мм ²	L, км	ΔU %
1	2	3	4	5	6	7	8
1000 В	1	210	297,5	АПВВЭ	3*240 + 90	0,168	0,112
	2	210	297,5	АПВВЭ	3*240 + 90	0,168	0,112
	3	210	297,5	АПВВЭ	3*240 + 90	0,168	0,112
1000 Г	1	242,509	353,208	АПВВЭ	2*(3*120 + 75)	0,142	0,538
	2	242,509	353,208	АПВВЭ	2*(3*120 + 75)	0,142	0,538
	3	242,509	353,208	АПВВЭ	2*(3*120 + 75)	0,142	0,538
	4	242,509	353,208	АПВВЭ	2*(3*120 + 75)	0,142	0,538
1000 Д	1	190	312,331	АПВВЭ	2*(3*120 + 75)	0,087	0,712
	2	190	312,331	АПВВЭ	2*(3*120 + 75)	0,087	0,712
	3	190	312,331	АПВВЭ	2*(3*120 + 75)	0,087	0,712
	4	190	312,331	АПВВЭ	2*(3*120 + 75)	0,087	0,712
1000 Е	1	190	312,331	АПВВЭ	2*(3*120 + 75)	0,087	0,712
	2	190	312,331	АПВВЭ	2*(3*120 + 75)	0,087	0,712
	3	190	312,331	АПВВЭ	2*(3*120 + 75)	0,087	0,712
	4	190	312,331	АПВВЭ	2*(3*120 + 75)	0,087	0,712
1000 К	1	242,509	353,208	АПВВЭ	2*(3*120 + 75)	0,142	0,538
	2	242,509	353,208	АПВВЭ	2*(3*120 + 75)	0,142	0,538
	3	242,509	353,208	АПВВЭ	2*(3*120 + 75)	0,142	0,538
	4	242,509	353,208	АПВВЭ	2*(3*120 + 75)	0,142	0,538
1000 Л	1	242,509	353,208	АПВВЭ	2*(3*120 + 75)	0,142	0,538
	2	242,509	353,208	АПВВЭ	2*(3*120 + 75)	0,142	0,538
	3	242,509	353,208	АПВВЭ	2*(3*120 + 75)	0,142	0,538
	4	242,509	353,208	АПВВЭ	2*(3*120 + 75)	0,142	0,538
1000 М	1	190	312,331	АПВВЭ	2*(3*120 + 75)	0,087	0,712
	2	190	312,331	АПВВЭ	2*(3*120 + 75)	0,087	0,712
	3	190	312,331	АПВВЭ	2*(3*120 + 75)	0,087	0,712
	4	190	312,331	АПВВЭ	2*(3*120 + 75)	0,087	0,712
1000 Н	1	242,509	353,208	АПВВЭ	2*(3*120 + 75)	0,142	0,538
	2	242,509	353,208	АПВВЭ	2*(3*120 + 75)	0,142	0,538
	3	242,509	353,208	АПВВЭ	2*(3*120 + 75)	0,142	0,538
	4	242,509	353,208	АПВВЭ	2*(3*120 + 75)	0,142	0,538

1000 П	1	190	312,331	АПВВЭ	$2*(3*120 + 75)$	0,087	0,712
	2	190	312,331	АПВВЭ	$2*(3*120 + 75)$	0,087	0,712
	3	190	312,331	АПВВЭ	$2*(3*120 + 75)$	0,087	0,712
	4	190	312,331	АПВВЭ	$2*(3*120 + 75)$	0,087	0,712

4.4 Расчет уличного освещения

Качественное уличное освещение повышает производительность зрительного аппарата и существенно влияет на снижение числа аварий. Установлено, что общее количество ДТП может быть уменьшено на 30%, а число происшествий на дорогах государственного значения и в зонах особой опасности (например, на перекрестках) — на 45%. Такие результаты показывает другое исследование МКО, обобщающие выводы, полученные по всему миру в результате экспериментов по взаимосвязи наружного уличного освещения и аварийности на дорогах. Удвоение средней яркости дорожного покрытия значительно снижает число ДТП в темное время суток. Это отчетливо продемонстрировали эксперименты, проведенные по заказу министерства транспорта Германии на десяти участках дорог в шести крупных городах. Количество ДТП удалось снизить на 28%. Аварий с участием пешеходов, велосипедистов и мотоциклистов стало меньше на 68%, а несчастных случаев - на 45%.

Правильно спланированное, качественное уличное освещение также способствует предотвращению преступных действий. Практика показывает, что акты насилия и преступления против собственности в основном происходят в темных уединенных местах, где совершающие подобные деяния чувствуют себя наиболее комфортно, так как в подобных условиях их трудно разглядеть и запомнить, а потенциальные жертвы практически беспомощны. Более высокий уровень горизонтальной освещенности, сопровождаемый также повышением вертикальной освещенности в зонах с присутствием пешеходов, способствует лучшему визуальному восприятию пространства. Подозрительные перемещения окружающих становятся заметны с дальнего расстояния, а приметы и намерения приближающихся людей различаются четче. Быстрое и ясное пони-

мание ситуации дает нам больше времени на подготовку к опасности и адекватным ответным действиям. Многочисленные исследования показали, что улучшение уличного освещения приводит к резкому спаду ночной преступности. Они также подтверждают, что более высокий уровень уличного освещения придает жителям города большее ощущение безопасности, что косвенно способствует дружелюбной атмосфере в городе и повышает качество жизни в нем.

В Российской Федерации уличное освещение регламентируется как федеральными, так и местными (региональными) строительными нормами и правилами. Причем последние не могут быть снижены по сравнению с первыми. В настоящее время действует федеральный документ СНиП 23-05-95 «Естественное и искусственное уличное освещение», введенный в действие в 1996 году. В Москве руководящим документом для проектирования уличного освещения являются московские городские строительные нормы МГСН 2.06-99 «Естественное, искусственное и совмещенное освещение», разработанные на основе СНиП 23-05-95 и действующие с 1999 года.

Для уличного освещения и дорог с автомобильным движением нормируется яркость дорожного покрытия в направлении линии зрения водителей, а в остальных случаях - горизонтальная освещенность. Предусмотрены также требования к равномерности распределения нормируемых характеристик (в ряде случаев) к вертикальной и средней полуцилиндрической освещенности. Детально предписываются также характеристики освещения автомобильных тоннелей, в том числе допустимая скорость спада освещенности от портала к внутренней части. Московские нормы регламентируют также световое загрязнение жилых домов.

Критерии экономичности наружного освещения представлены в отечественных нормах рекомендацией по использованию натриевых ламп высокого давления и люминесцентных ламп (в силу особенностей российского климата - только в закрытых пространствах). Экономия электроэнергии в ночные часы допускается осуществлять как за счет снижения мощности всех ламп по аналогии с рекомендацией 01ГЧ, так и при полном отключении не более половины

светильников (полное отключение двух расположенных подряд опор запрещается). При этом сохраняется прежний уровень освещенности. Экономия средств в данном случае происходит за счет снижения как капитальных, так и эксплуатационных затрат.

Современные светотехнические технологии окупаются не только за счет уменьшения энергопотребления. Их использование позволяет минимизировать и остальные составляющие эксплуатационных расходов. Например, применение источников света с большим сроком службы сокращает ежемесячные затраты на приобретение новых ламп взамен перегоревших. Кроме этого, экономятся и средства на работы по замене ламп. Качественные светильники и крепежные элементы, сделанные из адекватных материалов, проще обслуживаются и требуют менее серьезного контроля в течение всего срока службы. За счет всех этих особенностей интервал между работами по массовому обслуживанию уличных светильников может быть увеличен вдвое и составит четыре года. Таким образом, по сравнению с обслуживанием устаревшего оборудования текущие затраты снижаются вдвое.

При изучении рассматриваемой темы с экологической точки зрения наибольшее внимание принято уделять потребляемому объему электроэнергии. На практике оказывается, что он сравнительно невелик. Несмотря на это, уличное освещение становится все более энергоэффективным. В течение последних лет доля электроэнергии, идущая на уличное освещение (кроме освещения частных жилищ), снизилась на 1,5% до уровня 6,2% благодаря использованию энергоэкономичных ламп и более эффективным технологиям, внедряемым в новых и модернизированных осветительных установках. Снижение уровня энергии, потребляемого уличным освещением, невозможно без применения энергоэффективных уличных фонарей. Основу таких систем составляют лампы с большим сроком службы и высокой световой отдачей, представляющей собой отношение вырабатываемого светового потока в люменах к электрической мощности в ваттах. Чем выше такое соотношение, тем больше света создается лампой на единицу мощности и лучше энергетический баланс лампы. Другая

важная составляющая эффективной системы - экономичный наружный светильник с минимальными внутренними потерями света. Уличный светильник должен оборудоваться оптической системой, направляющей свет строго на требуемую поверхность. А воспользоваться преимуществами экономичных ламп и наружных светильников в полной мере поможет электротехническая и пускорегулирующая аппаратура с малыми внутренними потерями.

Яркость нормируется практически для всех дорог с автомобильным движением. Этот параметр зависит от расположения наблюдателя, геометрии уличного фонаря, коэффициента отражения дорожного покрытия, светового потока ламп и светораспределения наружных светильников. Яркость рассчитывают для участков дороги со стандартизованными параметрами. Для улиц местного значения и проездов в жилых кварталах в качестве нормы применяется освещенность, так как в этом случае нельзя стандартизовать ни геометрию дороги, ни положение наблюдателя. Для оценки наружного освещения выбрана горизонтальная освещенность покрытия тротуаров и проезжей части. При наличии большого потока пешеходов дополнительно нормируются вертикальная и средняя полуцилиндрическая освещенность.

Пешеходные зоны и городские площади, и их наружное освещение.

Помимо своего основного назначения, наружное освещение в этих местах выполняет еще и эстетическую функцию. Городские фонари, гармонирующие с окружающей архитектурой, создают особую городскую атмосферу. Несмотря на это обстоятельство, безопасность не стоит приносить в жертву эстетике. Свет должен также способствовать предотвращению преступности и помогать пешеходам, заблаговременно обнаруживать потенциальные опасности.

Датчики перемещения людей на этажах подъезда, движения автомобилей позволяют уменьшить/увеличить освещенность по мере необходимости.



Рисунок 3 – Датчик движения

Красиво освещенные пешеходные зоны города привлекают больше людей и тем самым способствуют коммерческому успеху местных магазинов и ресторанов. Данный эффект сохраняется и в светлое время суток при помощи декоративного оформления светильников и опор старого или современного дизайна, подходящих по стилю к архитектуре домов. Дополнительно может использоваться и заливающее освещение. Средняя горизонтальная освещенность в зонах перемещения пешеходов должна составлять 5 лк. Около крупных магазинов, привлекающих много людей, ее следует удвоить. В местах пересечения пешеходных зон и улиц с умеренным автомобильным движением требуется освещение, аналогичное пешеходным переходам (вертикальная освещенность 40 лк). Дополнительным преимуществом высокой вертикальной освещенности является ее вклад в предотвращение преступных действий на улице.

Интеллектуальные системы уличного освещения.

На уличное освещение расходуется около 40 % от общего энергопотребления города. Использование интеллектуальных систем управления уличным освещением позволяет сократить энергетические и эксплуатационные расходы. Уменьшение энергопотребления в размере 30–50 % важно не только в экономическом плане – это реальный вклад в решение проблемы изменения климата и эффективного использования ресурсов.

Современный мегаполис потребляет огромное количество энергии. В городе средних размеров около 40 % общего расхода энергии приходится на освещение, которое помимо функционального освещения улиц и автострад включает в себя также декоративное освещение архитектурных памятников. Растущие цены на энергию и экологические факторы вынуждают города искать инновационные решения для использования более энергоэффективного уличного освещения. В странах Европейского Союза такие проекты поддерживаются растущим числом экологических стандартов, требующих сокращения применения продуктов, приводящих к выбросам тяжелых металлов. Так, например, чтобы сократить расходы энергии и уменьшить, таким образом, вредное влияние на экологию, в Европе было разработано новое законодательство, предписывающее применение электронных дросселей в системах уличного освещения.

Оптимальным решением проблемы, учитывающим и экологический, и экономический факторы, является применение интеллектуальных систем для управления уличным освещением: такие системы, как, например, системы управления на базе технологии LonWorks, позволяют одновременно измерять, анализировать и снижать потребление энергии. Сеть управления уличным освещением на базе таких технологий представляет собой открытую систему с возможностью расширения, обеспечивающую коммуникацию между составляющими ее приборами независимо от их производителя. Кроме того, благодаря таким технологиям возможны удаленный мониторинг и управление теперь уже «интеллектуальной» системой, что значительно снижает расходы на техническое обслуживание, а также сокращает время, требующееся для проведения ремонтных работ (можно рассчитать суммарную продолжительность горения светильников и локализовать, таким образом, возможность выхода светильника из строя), что не менее важно, т. к. безусловно действующее уличное освещение повышает безопасность жителей города.

Нагрузка уличного освещения ориентировочно определяется исходя из следующих значений:

- магистральные улицы районного значения - 30-50 кВт/км погонной длины проездов;
- улицы местного значения, улицы жилых районов – 7-10 кВт/км погонной длины проездов;
- внутренние проезды, аллеи на территории микрорайонов – 3,5 кВт/км погонной длины;
- внутриквартальные территории – 1,2 кВт/км погонной длины.

$$P_{но} = 10 \cdot l, \quad (15)$$

где l – погонная длина, км.

Нагрузка освещения улицы Совхозная вдоль квартала:

$$P_{но} = 10 \cdot 0,8 = 8 \text{ кВт}$$

Исходные и расчетные значения сведены в таблицу.

Таблица 9 - Исходные и расчетные значения для определения электрической нагрузки уличного освещения

Название улицы	Длина дороги, км	Удельная мощность, кВт/км	$P_{но,}$ кВт
1	2	3	4
Воронкова	0,8	10	8
Василенко	0,8	10	8
Студенческая	1,08	10	10,8
Итого	-	-	37,6

Определяем нагрузку внутриквартального освещения отдельно для каждой ТП. Результаты расчетов сводим в таблицу.

Таблица 10 - Расчет внутриквартального освещения

Номер ТП	Нагрузка, кВт	Номер ТП	Нагрузка, кВт
1	2	3	4
1	24	6	36
2	36	7	29
3	29	8	36
4	29	9	29

5 ВЫБОР ЧИСЛА И МОЩНОСТИ ТРАНСФОРМАТОРОВ НА ТП

Трансформаторные подстанции 10(6) - 20/0,38 кВ выполняются с одним и двумя понижающими трансформаторами. Одно трансформаторные ТП по требованиям надежности электроснабжения могут применяться как в жилых районах малоэтажной застройки, так и при зданиях до 16 этажей. Вместе с тем, при зданиях девять этажей и более, может быть экономически обоснованным применение двух трансформаторных ТП с трансформаторами мощностью по 400 или 630 кВА. При жилых зданиях 17 этажей и выше и наличии крупных общественных зданий, относящихся к первой категории, по требованиям надежности электроснабжения должны применяться ТП мощностью 2 x 630 кВА (10(6)—20 кВ) и в отдельных случаях 2 x 1000 кВА.

Мощность трансформатора в нормальных условиях эксплуатации должна обеспечивать питание электрической энергией всех потребителей, подключенных к данной подстанции. Кроме того, нужно учитывать необходимость обеспечения ответственных потребителей (I и II категорий) электрической энергией и в случае аварии на одном из трансформаторов, установленных на подстанции.

Повреждения трансформаторов на понижающих подстанциях, сопровождающиеся их отключением, довольно редки, однако с их возможностью следует считаться, особенно если к подстанции подключены потребители I и II категорий, не терпящие перерывов в электроснабжении. Поэтому, если подстанция питает потребителей указанных категорий, на ней должно быть установлено не менее двух трансформаторов. В случае аварии на одном из трансформаторов второй должен обеспечить полной мощностью названных потребителей. Практически это может быть достигнуто путем установки на подстанции двух трансформаторов, номинальная мощность каждого из которых будет рассчитана на 60...70 % максимальной нагрузки подстанции.

При оценке мощности, которая будет приходиться в послеаварийном режиме на оставшийся в работе трансформатор, следует учитывать его перегрузочную способность. В противном случае можно без достаточных оснований завысить установленную мощность трансформаторов и тем самым увеличить стоимость подстанции. В послеаварийных режимах допускается перегрузка трансформаторов до 140 % на время максимума (не более 6 ч в сутки на протяжении не более 5 суток), при этом коэффициент заполнения суточного графика нагрузки не должен быть больше 0.75 (коэффициент заполнения графика нагрузки – отношение среднесуточного тока нагрузки к наибольшему току за сутки). Следует учитывать, что при аварии на одном из параллельно работающих трансформаторов допускается отключение потребителей III категории. Практически это осуществимо в том случае, если потребители III категории питаются по отдельным линиям.

Если вся нагрузка состоит из потребителей только III категории, на подстанции может быть установлен один трансформатор, рассчитанный на всю подключенную в момент максимума мощность. Некоторые потребители II категории, терпящие перерывы в электроснабжении, также могут питаться от однотрансформаторных подстанций, особенно при наличии в системе передвигного резерва трансформаторов. Трансформатор является надежным элементом электрической системы, выходящим из строя в результате аварии не чаще одного раза в 10... 15 лет.

К I категории относятся электроприемники, нарушение электроснабжения которых представляет опасность для жизни людей, может привести к массовому браку продукции, расстройству сложного технологического процесса, нарушить важные элементы городского хозяйства, нанести значительный ущерб народному хозяйству. В жилых зданиях к первой категории относятся: пожарные насосы, устройства дымозащиты и другие противопожарные устройства, лифты, эвакуационное и аварийное освещение домов высотой более 17 этажей.

К 1 категории также относятся электроприемники операционных, отделений реанимации, родильных, неотложной помощи и других аналогичных помещений больниц, от бесперебойности работы которых зависит жизнь больных.

На территории квартала в районе проектируемой РП к электроприёмникам 1 категории относятся дома высотой 19 и 18 этажей.

Ко 2 категории относят электроприемники, перерыв в электроснабжении которых связан с простоем рабочих механизмов и промышленного транспорта, нарушением нормальной деятельности значительного числа городских жителей. Ко второй категории относятся жилые здания с электроплитами за исключением одно-восьмиквартирных домов, жилые здания высотой 6 этажей и выше с газовыми плитами или плитами на твердом топливе, детские учреждения, аптеки.

В районе проектируемой РП на территории квартала к электроприёмникам 2 категории относятся дома высотой 17 этажей с электропищеприготовлением.

К 3 категории относятся все остальные электроприемники, не вошедшие в определение 1 и 2 категорий.

К электроприёмникам 3 категории, присоединённым к проектируемым ТП на территории квартала, относятся жилые дома высотой 4-5 этажей.

Рекомендуется применять унификацию номинальных мощностей трансформаторов, устанавливаемых в проектируемом районе города. ТП размещаются в центрах нагрузок потребителей, питающихся от них, но с учетом условий пожарной безопасности, требований градостроительства и наличия, подъездных дорог.

В таблице сведены электрические нагрузки по каждой ТП с учетом нагрузки уличного освещения, в соответствии с которыми выбираются мощности трансформаторов напряжением 10/0,4 кВ.

Выбор мощности трансформаторов осуществляется по максимальной рабочей мощности:

$$S_{\text{нтр}} \geq S_p / (K_3 \cdot N), \quad (16)$$

где K_3 - номинальный коэффициент загрузки трансформатора;

N – количество трансформаторов.

Фактический коэффициент загрузки трансформаторов в нормальном режиме должен находиться в пределе:

$$K_{\text{зф}} = S_p / (S_{\text{нтр}} \cdot N) \leq K_3. \quad (17)$$

Для ТП 1000 В фактический коэффициент загрузки составляет:

$$K_{\text{зф}} = \frac{650}{630 \cdot 2} = 0,52$$

Нагрузочная способность выбранных трансформаторов проверяется по условиям работы в аварийном режиме и для двухтрансформаторных подстанций определяется:

$$K_{\text{з п/ав}} = S_p / S_{\text{нтр}} \leq 1,4. \quad (18)$$

В послеаварийном режиме коэффициент загрузки трансформатора на ТП 1000 В составит:

$$K_{\text{з п/а}} = \frac{650}{630} = 1,03$$

По формулам проверяется мощность выбранных трансформаторных подстанций с коммунально-бытовыми потребителями. Результаты расчетов и выбранные мощности и трансформаторы заносятся в таблице.

Таблица 11 - Выбор трансформаторов на ТП

№ ТП	S,кВА	N тр.	K_3	$S_{\text{нтр}}$,кВА	$K_{\text{зф}}$	$K_{\text{з п/ав}}$
1	2	3	4	5	6	7
1000 В	650	2	0,75	630	0,52	1,03
1000 Г	970	2	0,75	1000	0,49	0,97
1000 Д	760	2	0,75	630	0,6	1,21

1	2	3	4	5	6	7
1000 Е	760	2	0,75	630	0,6	1,21
1000 К	970	2	0,75	1000	0,49	0,97
1000 Л	970	2	0,75	1000	0,49	0,97
1000 М	760	2	0,75	630	0,6	1,21
1000 Н	970	2	0,75	1000	0,49	0,97
1000 П	760	2	0,75	630	0,6	1,21

В результате расчета видно, что по условиям работы в аварийном режиме выбранные трансформаторы соответствуют условию проверки.

Таблица 12 - Марка и параметры выбранных трансформаторов

№ ТП	Марка	ΔP_x , кВт	ΔP_k , кВт	U_k , %	I_x , %
1	2	3	4	5	6
В, Д, Е, М, П	ТМ - 630/10	2,27	7,6	5,5	2
Г, К, Л, Н	ТМ-1000/10	3,3	11,6	5,5	3

Выбор схемы и конструкции ТП

ТП 10(6)—20 кВ в отечественной практике обычно выполняются в виде отдельно стоящих сооружений. Перспективными конструкциями ТП являются:

- 1) специальные конструкции компактных ТП, основанные на применении специализированной аппаратуры и изоляции (элегаз, твердые смолы, сшитый полиэтилен и др.);
- 2) комплектные, промышленного типа;
- 3) в обоснованных случаях встроенные в жилые и общественные здания.

В районах малоэтажной застройки (один—четыре этажа) для питания силовых и осветительных нагрузок промышленных, городских и поселковых сетей могут применяться одно трансформаторные ТП с трансформаторами мощностью от 63 до 400 кВА.

Определение потерь мощности в трансформаторах

Потери напряжения в трансформаторах мощностью 630 кВт двух трансформаторных ПС определим по справочным данным. Справочные данные сводим в таблицу.

Таблица 13 - Справочные данные

ТП	Марка	ΔP_{T} , кВт	ΔQ_{T} , кВт
1	2	3	4
Двухтрансформаторная ТП	ТМ - 1000/10	5,5	30
Двухтрансформаторная ТП	ТМ - 630/10	3,36	36

6 КОМПЕНСАЦИЯ РЕАКТИВНОЙ МОЩНОСТИ

Передача реактивной мощности из системы к потребителям нерациональна поскольку возникают дополнительные потери активной мощности и энергии во всех элементах системы электроснабжения, обусловленные загрузкой их реактивной мощностью, и дополнительные потери напряжения в питающих сетях.

Компенсация реактивной мощности является одним из основных направлений сокращения потерь электроэнергии и повышения эффективности работы электрооборудования.

При выборе мощности трансформаторов на ТП одновременно должен решаться вопрос об экономически целесообразной величине реактивной мощности, передаваемой через трансформаторы в сеть до 1 кВ. В соответствии с инструкцией компенсация реактивной мощности для потребителей не предусматривается.

7 ПРОЕКТИРОВАНИЕ СЕТИ 10 кВ

7.1 Выбор схемы распределительной сети 10 кВ

В качестве распределительной сети выбираем схему, представленную двумя петлями.

Произведем расчет схем распределительной сети, представленной двумя петлями для РП.

Расчетный ток определяется по формуле:

$$I_{P \max} = \frac{S_p}{\sqrt{3}U_{НОМ}}, \quad (19)$$

Для участка сети РП – 1000Г расчётный ток определяется:

$$I_{P \max} = \frac{1380}{\sqrt{3} \cdot 10,5} = 2019,59 \text{ А}$$

Результаты расчета сведем в таблицу.

Таблица 14 – Расчет схемы

Участок сети	L, км	I _p , А	S _{присоединённая} , кВА	Sp, кВА
1	2	3	4	5
РП – 1000Г	0,1	2019,59	1624	1380
РП – 1000В	0,1	1395,99	1113	946
РП – 1000В	0,1	1873,10	1563	1329
РП – 1000Л	0,1	2019,59	1624	1380
РП – 1000П	0,4	1406,75	1175	999
РП – 1000Н	0,4	3267,92	2823	2258

7.2 Выбор сечений распределительной сети 10 кВ

Для выбора сечений жил кабелей по нагреву определяется расчетный ток, выбирается стандартное сечение, соответствующее ближайшему большему току.

Расчетный ток определяется по формуле:

$$I_{P\ max} = \frac{S_P}{\sqrt{3}U_{НОМ}}, \quad (20)$$

Выбирается стандартное сечение по длительно допустимому току.

Далее определяется длительно допустимый ток для КЛ по выражению:

$$I_{доп} = I_{доп.\ табл.} \cdot K_n \cdot K_Q. \quad (21)$$

где K_n – коэффициент, учитывающий число работающих кабелей проложенных в земле;

K_Q – коэффициент, учитывающий температуру окружающей среды и допустимую температуру кабеля.

В нормальном режиме наибольший ток определяется как:

$$I_{нб} = \frac{P_p}{\sqrt{3}U_{НОМ} \cos\varphi}, \quad (22)$$

где P_p – активная нагрузка питающего КТП кабеля, кВт;

$U_{ном}$ – номинальное напряжение сети, кВ;

$\cos\varphi$ - коэффициент мощности.

Условие допустимости по нагреву для КЛ-10 кВ:

$$I_{доп} \geq I_{нб}. \quad (23)$$

Осуществляется проверка по условию работы КЛ в послеаварийном режиме при отключении одного кабеля, с учетом коэффициента аварийной перегрузки:

$$K_{ав} = 1,35 I_{доп} \geq I_{нб \cdot ав}. \quad (23)$$

Для участка сети РП – 1000Г наибольший ток равен:

$$I_{нб} = \frac{552}{\sqrt{3} \cdot 10,5 \cdot 0,4} = 201,59$$

Определяем длительно допустимый ток для КЛ, т.е. исходя из расчетного тока, выбираем длительно допустимый ток.

Исходные данные и результаты расчетов представлены в таблице .

Таблица 15 - Выбор сечения и марки кабельных линий 10 кВ для РП

Участок сети	L, км	Sp, МВА	I _р , А	Марка КЛ
1	2	3	4	5
РП – 1000Г	0,1	1,380	201,59	ААБ 3х120
РП – 1000В	0,1	0,946	139,99	ААБ 3х120
РП – 1000В	0,1	1,329	187,10	ААБ 3х120
РП – 1000Л	0,1	1,380	201,59	ААБ 3х120
РП – 1000П	0,4	0,999	140,75	ААБ 3х120
РП – 1000Н	0,4	2,258	326,92	ААБ 3х120
ТП 1000Г - ТП 1000Д	0,1	1,380	201,59	ААБ 3х120
ТП 1000К - ТП 1000Е	0,1	0,861	129,45	ААБ 3х120
ТП 1000К - ТП 1000Л	0,1	0,993	140,99	ААБ 3х120
ТП 1000В - ТП 1000Л	0,1	1,364	196,32	ААБ 3х120
ТП 1000Н - ТП 1000Л	0,1	1,329	193,11	ААБ 3х120
ТП 1000Н - ТП 1000М	0,1	0,934	138,13	ААБ 3х120

8 ТЕХНИКО-ЭКОНОМИЧЕСКОЕ СРАВНЕНИЕ ВАРИАНТОВ

В данной части производится расчет эффективности инвестиций в проектируемую сеть 10 кВ от РП. Для расчёта экономической эффективности инвестиций, т.е. для достижения поставленной цели в данном дипломном проекте необходимо рассчитать себестоимость передачи электроэнергии по проектируемой сети, рассчитать полезный отпуск электроэнергии, выполнить анализ методов определения экономической эффективности инвестиций, рассчитать срок окупаемости, выполнить бизнес планирование проекта.

Перечень оборудования.

Основной задачей дипломного проекта является проектирование сети 10 кВ и технико-экономическое обоснование решений, обеспечивающих при наименьших затратах снабжение потребителей электроэнергией.

Основные параметры: напряжения и мощности в узлах, токи и перетоки мощности на линиях определены в основной части проекта.

Суммарная длина кабельных линий 10 кВ и 0,4 кВ, применяемых при проектировании распределительной сети, показана в таблицах.

Таблица 16 – длина кабельных линий 0,4 кВ

Марка кабеля	Длина линии, км	Стоимость, тыс.руб/км	Общая стоимость, тыс. руб
АПвЭв 3*240 + 90	0,504	456,12	229,884
АПвЭв 3*120 + 75	3,664	247,8	907,939

Таблица 17 – длина кабельных линий 10 кВ

Марка кабеля	Длина линии, км	Стоимость, тыс.руб/км	Общая стоимость, тыс. руб
АПвЭв (3*120)	1,8	281,4	506,52

В районе проектируемой РП производится установка 9 двухтрансформаторных ТП 10/0,4 кВ. Общее количество трансформаторов указано в таблице.

Таблица 18 - Общее количество трансформаторов на ТП

Марка трансформатора	Количество	Стоимость КТП, тыс.руб	Общая стоимость за 5 КТП, тыс. руб
ТМ - 630/10	10	1119,72	5598,6
ТМ - 1000/10	8	1513,16	6052,6

Таблица 19 – Общее число автоматических выключателей 0,4 кВ

Марка выключателя	Количество	Стоимость, руб	Общая стоимость руб
2хАВ2М4Н-53-41	6	3460	20760
2хВА51-39	3	3460	10380
ВВ/Тел-10-12,5/630У2	13	5300	68900

Таблица 20 – Общее число разъединителей

Марка разъединителя	Количество	Стоимость, руб	Общая стоимость руб
РЛНД 10/400УЗ	20	162	3240

Таблица 21 – Общее число предохранителей

Тип предохранителя	Количество	Стоимость, руб	Общая стоимость руб
ПН2-400	43	110	4730

Цель разработки инвестиционного проекта заключается:

- в возможности запитки большего числа потребителей;
- в увеличении пропускной способности сети;
- в увеличении объёмов сбыта электрической энергии, и соответственно в получении большей прибыли.

Расчет капитальных вложений.

Укрупненные стоимостные показатели распространяются на вновь сооружаемые, а также расширяемые и реконструируемые подстанции.

Постоянная часть затрат по ТП учитывает стоимость подготовки и благоустройства территории, общеподстанционного пункта управления, устройства собственных нужд подстанции, аккумуляторной батареи, компрессорной, внутриплощадочных и подъездных дорог, средств связи и телемеханики, наружного освещения, ограды и прочих общеподстанционных элементов /табл. 29/ из /13/.

Значение коэффициента инфляции для подстанций и линий, выбирается из укрупненных показателей и численно равны 85 соответственно.

Согласно /8/ выбирается срок службы для электрического оборудования, который равен 20 годам.

Амортизация вычисляется как:

$$I_a = \frac{I}{T_{СЛ}} \cdot K, \quad (25)$$

где $T_{СЛ}$ - срок службы оборудования, лет

K – соответствующие капиталовложения, тыс. руб

Капиталовложения в принятый вариант сети рассчитаны на основании данных из основной части дипломного проекта - срок службы объекта, амортизационные отчисления и затраты на ремонт.

Капиталовложения определяются по выражению:

$$K = (K_{ПС} + K_{КЛ}) \cdot K_{инф}, \quad (26)$$

где $K_{ПС}$ – капиталовложения по подстанциям,

$K_{ВЛ}$ – капиталовложения по линиям,

$K_{инф}$ – коэффициент инфляции (берётся из укрупненных стоимостных показателей электрических сетей).

Капиталовложения по подстанциям:

$$K_{\text{ПС}} = K_{\text{ТР}} + K_{\text{ОРУ}} + K_{\text{КУ}} + K_{\text{ПОСТ}} \quad (27)$$

где $K_{\text{ТР}}$ – стоимость трансформаторов,

$K_{\text{ОРУ}}$ – стоимость открытых распределительных устройств,

$K_{\text{КУ}}$ – стоимость компенсирующих устройств,

$K_{\text{ПОСТ}}$ – постоянная часть затрат.

Капиталовложения на строительство кабельных линий КЛ:

$$K_{\text{КЛ}} = \Sigma(k_{\text{уд}} \cdot l) \quad (28)$$

где $k_{\text{уд}}$ – стоимость одного километра кабельной линии,

l – длина кабельной линии.

Издержки находятся по формуле:

$$И = И_{\text{ор}} + И_{\text{ам}} \quad (29)$$

где $И_{\text{ор}}$ – издержки на обслуживание и ремонт,

$И_{\text{ам}}$ – издержки на амортизацию,

Издержки на обслуживание и ремонт:

$$И_{\text{ор}} = K \cdot \alpha_{\text{ор}} \quad (30)$$

где $\alpha_{\text{ор}}$ – нормоотчисления на обслуживание и ремонт, равны: для кабельных линий - 0,008, для подстанции – 0,059.

Издержки на амортизацию:

$$И_{\text{ам}} = \frac{K}{T_{\text{сл}}} \quad (31)$$

где $T_{сл}$ – срок службы оборудования, принимается равным 20 лет.

Капиталовложения составляют:

$$K = 16074,58 \text{ тыс. руб}$$

Суммарные издержки на обслуживание и ремонт:

$$I = 1752,13 \text{ тыс. руб}$$

Среднегодовые затраты для спроектированной сети определяются по формуле:

$$Z = E \cdot K + I, \tag{32}$$

где E - норма дисконтирования, равная 0,1;

K – капиталовложения;

I – издержки.

Для спроектированной сети затраты составляют:

$$Z = 3359,59 \text{ тыс. руб}$$

Таблица 22 – Стоимость потерь электроэнергии

	Потери, МВт*ч,	Стоимость, тыс. руб/МВт*ч	Стоимость, тыс. руб.
линии	0,332	1,279	0,4246
трансформатор	0,768	1,279	0,9823
ИТОГО			1,4069

Т.е. зная суммарные затраты на ремонт по линиям и подстанциям, и величину стоимости потерь, можно определить численное значение эксплуатационных издержек.

Результаты расчета сводятся в таблицу.

Таблица 23 – Суммарные капиталовложения в сеть

Параметр	Стоимость всей сети, т. руб., K_{Σ}	Амортизация т. руб., $I_{a\Sigma}$	Ст-ть по- терь, т.руб., W_{Σ}	Экспл. из- держки, т. руб., I_t
ИТОГО	16074,58	6092,68	1,4069	17828,1169

Таким образом, после оценки капиталовложений, можно сделать выводы, что предлагаемый инвестиционный проект:

- по наличию экономического эффекта относится к проектам, направленным на подключение новых потребителей (развитие рынка сбыта);
- по видам бизнеса относится к электросетевым объектам распределительных сетей, которые не относятся к ЕНЭС;
- по направлению инвестиций, направлен на новое строительство и расширение действующего предприятия;
- по сроку реализации относится к реализуемым более года;
- по видам финансирования относится к проектам, финансируемым за счёт собственных финансовых средств.

9 ВЫБОР СХЕМЫ ПОДКЛЮЧЕНИЯ РП К ЭНЕРГОСИСТЕМЕ

9.1 Выбор сечений и конструктивного исполнения ЛЭП

Выбор сечений жил кабелей питающей сети осуществляется аналогично: по нагреву определяется расчетный ток, выбирается стандартное сечение, соответствующее ближайшему большему току. Длина линий составляет 1,6 км.

Результаты расчёта сведены в таблицу.

Таблица 24 – Расчёт нагрузок

секция №	Сумма максимумов нагрузок ТП, присоединённых к секции РП, кВт норм.реж/п.ав.реж	Допустимый ток в нормальном режиме / расчётный ток, А	Допустимый ток в послеаварийном режиме / расчётный ток, А	Марка и сечение кабеля
1	2	3	4	5
1	6256 / 13810	608 / 263	686 / 580	A2X SEY300
2	7554 / 13810	608 / 317	686 / 580	A2X SEY300

9.2 Расчёт ЦЭН и выбор места расположения РП

Произведём расчёт места расположения проектируемой РП 10 кВ.

Необходимо установить условное расположение начала координат и масштаб. Определение центра электрических нагрузок будем производить по активной мощности электроприемников.

Центр электрических нагрузок по оси X находится по формуле:

$$X_{ц,э} = \frac{\sum_{i=1}^n P_{p,i} * X_i}{\sum_{i=1}^n P_{p,i}}, \quad (33)$$

где $P_{p,i}$ -расчетная эл. нагрузка i -ого электроприёмника;

X_i -координата по оси X i -ого электроприёмника.

Центр электрических нагрузок по оси Y находится по формуле:

$$Y_{у,э} = \frac{\sum_{i=1}^n P_{p,i} * Y_i}{\sum_{i=1}^n P_{p,i}}, \quad (34)$$

где Y_i - координата по оси Y i-ого электроприёмника.

За начало координат принят нижний левый угол карты 3 микрорайона города Благовещенска, начерченный в масштабе 1:2000.

Определим центр электрических нагрузок:

$$\sum_{i=1}^n P_{p,i} \cdot X_i = 74589,5 \text{ кВт} \cdot \text{см};$$

$$\sum_{i=1}^n P_{p,i} \cdot Y_i = 58741,36 \text{ кВт} \cdot \text{см};$$

$$\sum_{i=1}^n P_{p,i} = 5238,7 \text{ кВт}.$$

Центр электрических нагрузок по оси X равен:

$$X_{у,э} = \frac{74589,5}{5238,7} = 14,23$$

Центр электрических нагрузок по оси Y равен:

$$Y_{у,э} = \frac{58741,36}{5238,7} = 11,21$$

9.3 Выбор схемы и конструкции РП

Распределительный пункт 10 кВ РП характеризуется транзитной мощностью, экономически целесообразное значение которой в современный период составляет 13,810 МВт при напряжении 10 кВ. Основным фактором, определяющим осуществление РП в городских электросетях, является упрощение эксплуатации распределительных электросетей 10 кВ сравнительно с вариантом непосредственного присоединения последних к шинам 10 кВ источника пита-

ния – шины 10 кВ ПС Племремпродуктор. При учете только технико-экономических показателей осуществление РП может быть оправданно:

- удаленностью района расположения ТП 10/0,4 кВ от источника питания более 3 км и существенном сокращении протяженности линий распределительной сети 10кВ;

- существенном сокращении количества ячеек выключателей на шинах 10 кВ источника питания – ПС Племремпродуктор.

РП напряжением 10 кВ выполняется в виде отдельно стоящего здания.

10 РАСЧЁТ ТОКОВ КЗ

10.1 Расчет токов короткого замыкания в сетях 0,4 кВ и на шинах ТП

Токи КЗ рассчитываются по упрощенной расчетной схеме и схеме замещения. Расчет выполним на примере ТП 1000 В.

Сопровитвления силового трансформатора находятся по формуле:

$$R_m = \frac{\Delta P_k \cdot U_{ном}^2}{S_{ном.т}^2}; \quad (35)$$

где $U_{ном}$ – номинальное напряжение – 0,4 кВ,

$$Z_T = \frac{U_{к\%} \cdot U_{ном}^2}{100 \cdot S_{ТНОМ}} \quad (36)$$

$$X_m = \sqrt{Z_m^2 - R_m^2}. \quad (37)$$

Трехфазный ток КЗ на шинах 0,4 кВ подстанции 10/0,4 кВ в точке К1 находится по формуле:

$$I_k^{(3)} = \frac{U_{ном}}{\sqrt{3} \cdot (Z_a + Z_T)}, \quad (38)$$

где Z_a – сопротивление аппаратуры, принимается $Z_a = 15$ мОм.

Ток двухфазного КЗ определяется по формуле:

$$I_k^{(2)} = I_k^{(3)} \cdot 0,87. \quad (39)$$

Затем определяются сопротивления кабельной линии по формулам:

$$X_{кл} = X_0 \cdot L \quad (40)$$

$$R_{кл} = R_0 \cdot L, \quad (41)$$

где X_0 , R_0 - удельные реактивное и активное сопротивления кабельной линии.

Полное сопротивление кабельной линии находится по формуле:

$$Z_{л} = \sqrt{R_{л}^2 + X_{л}^2} \quad (42)$$

Трехфазный ток в точке КЗ-2, в конце кабельной линии определяется по формуле:

$$I_k^{(3)} = \frac{U_{ном}}{\sqrt{3} \cdot (Z_{л} + Z_{т})} \quad (43)$$

Ток однофазного КЗ определяется по формуле:

$$I_k^{(1)} = \frac{U_{\phi}}{\left(\frac{Z_{\Pi} + Z_{тр}}{3}\right)}, \quad (44)$$

где U_{ϕ} - фазное среднее напряжение, $U_{\phi} = 230$ В

Z_{Π} - сопротивление петли "фаза-нуль",

$$Z_{\Pi} = \sqrt{((R_{оф} + R_{ОН})^2 + (2 \cdot X_0 \cdot L)^2)}, \quad (45)$$

где $R_{оф}$ - удельное активное сопротивление фазного провода до точки КЗ;

$R_{ОН}$ - удельное активное сопротивление нулевого провода до точки КЗ;

$Z_{тр}/3 - 1/3$ полного сопротивления трансформатора 10/0,4 кВ, приведенное к напряжению 0,4 кВ.

Если сечение фазного и нулевого проводов одинаково, то $Z_{п}$ определяется по формуле:

$$Z_{п} = 2 \cdot Z_{л} \quad (46)$$

Приведем в таблице расчет токов КЗ для ТП 1000В, расчетная схема которой представлена на рисунке, а схема замещения на рисунке.

$$R_{г} = (2,27 \cdot 400^2) / 630^2 = 2,27 \text{ мОм}$$

$$Z_{тр} = (5,5 \cdot 400^2) / (100 \cdot 630) = 13,968 \text{ мОм}$$

$$X_{тр} = \sqrt{13,96^2 + 2,27^2} = 13,938 \text{ мОм}$$

$$Z_{а} = 15 \text{ мОм}$$

$$I_{к1}^{(3)} = 400 / \sqrt{3} (13,968 + 15) = 7,967 \text{ кА};$$

$$I_{к1}^{(2)} = 0,87 \cdot 7,97 = 6,936 \text{ кА}$$

Л-1:

$$X_{л} = 0,064 \cdot 241 = 15,424 \text{ мОм}$$

$$R_{л} = 0,253 \cdot 241 = 60,973 \text{ мОм}$$

$$Z_{л} = \sqrt{15,424^2 + 60,973^2} = 62,894 \text{ мОм}$$

$$I_{к2}^{(3)} = 400 / \sqrt{3} (13,968 + 62,894) = 16,459 \text{ кА};$$

$$I_{к2}^{(2)} = 16,459 \cdot 0,87 = 14,319 \text{ кА}$$

$$Z_{п} = 2 \cdot Z_{л} = 125,787 \text{ мОм}$$

$$I_{к2}^{(1)} = 230 / (125,787 + 13,968/3) = 1,018 \text{ кА}$$

Л-2:

$$X_{л} = 0,064 \cdot 215 = 13,76 \text{ мОм}$$

$$R_{л} = 0,253 \cdot 215 = 54,395 \text{ мОм}$$

$$Z_{л} = \sqrt{13,76^2 + 54,395^2} = 56,108 \text{ мОм}$$

$$I_{k3}^{(3)} = 400 / \sqrt{3} (13,968 + 56,108) = 3,296 \text{ кА};$$

$$I_{k3}^{(2)} = 3,296 \cdot 0,87 = 2,868 \text{ кА}$$

$$Z_{\pi} = 2 \cdot Z_{\pi} = 112,217 \text{ МОм}$$

$$I_{k3}^{(1)} = 230 / (112,217 + 13,968/3) = 1,136 \text{ кА}$$

Л-3

$$X_{\pi} = 0,079 \cdot 138 = 10,902 \text{ МОм}$$

$$R_{\pi} = 0,208 \cdot 138 = 28,704 \text{ МОм}$$

$$Z_{\pi} = \sqrt{10,902^2 + 28,704^2} = 30,705 \text{ МОм}$$

$$I_{k4}^{(3)} = 400 / \sqrt{3} (13,968 + 30,705) = 5,17 \text{ кА};$$

$$I_{k4}^{(2)} = 5,17 \cdot 0,87 = 4,798 \text{ кА}$$

$$Z_{\pi} = 2 \cdot 30,705 = 61,409 \text{ МОм}$$

$$I_{k4}^{(1)} = 230 / (61,409 + 13,968/3) = 2,01 \text{ кА}$$



Рисунок 4 - Расчетная схема



Рисунок 5 - Упрощенная схема замещения

Таблица 25 – Расчет токов КЗ в сетях 0,4 кВ и на шинах ТП 1000В

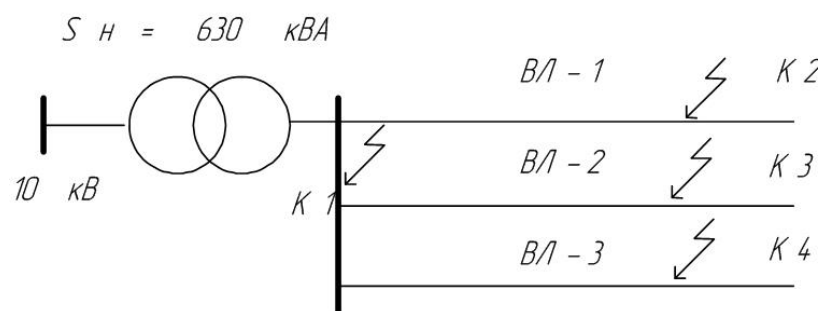
Элемент схем	L, м	Удельное сопротивление		Сопротивление, мОм			Токи КЗ, кА		
		X_0 $\frac{\text{Ом}}{\text{км}}$	R_0 $\frac{\text{Ом}}{\text{км}}$	R	X	Z	I_k^3	I_k^2	I_k^1
Трансформатор 630 кВА		-	-	2,27	13,93 8	13,96 8	7,967	6,936	-
Л 1	241	0,06 4	0,25 3	60,9 73	15,42 4	62,89 4	16,45 9	14,31 9	1,01 8
Л 2	215	0,06 4	0,25 3	54,3 95	13,76	56,10 8	3,296	2,868	1,13 6
Л 3	138	0,07 9	0,20 8	28,7 04	10,90 2	30,70 5	5,17	4,798	2,01

10.2 Расчет токов короткого замыкания на 10 кВ

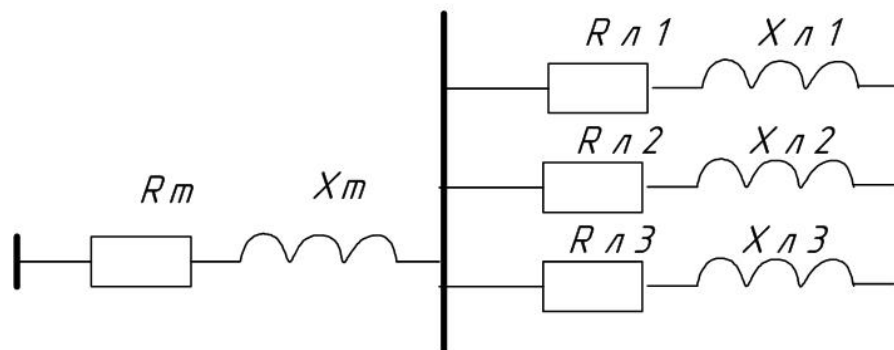
Составим схему замещения короткого замыкания сети 10 кВ от шин РП:



Рисунок 6 - Схема замещения для расчёта токов короткого замыкания сети 10 кВ

Составим расчетную схему замещения короткого замыкания сети 10 кВ:

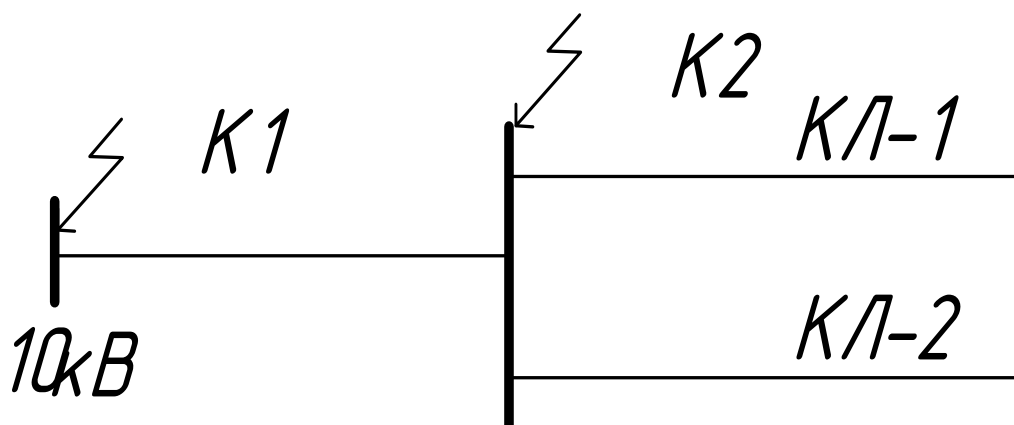

Рисунок 7 - Расчетная схема замещения короткого замыкания на 10 кВ
Сопrotивление системы:

$$X_c = \frac{10500}{\sqrt{3} \cdot 10000} = 0.606$$

Определяем самый короткий участок в петлях. Примем участок РП – ТП1000В:

$$L_1 = 0.074 \quad \text{км}$$

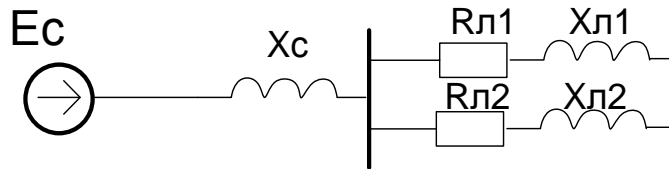
Определим ток на головных участках: $I=191,5$ А. Выберем кабель с сечением 3*70 с алюминиевыми жилами.

Активное сопротивление:

$$R_1 = 0.447 \quad \text{мОм/м}$$

Индуктивное сопротивление

$$X_1 = 0.082 \quad \text{мОм/м}$$

Определяем самый длинный участок в петлях. Примем участок РП – ТП1000Д:

$$L_2 = 0.752 \quad \text{км}$$

Определим ток на головных участках: $I=257,6$ А. Выберем кабель с сечением 3*120 с алюминиевыми жилами.

Активное сопротивление:

$$R_2 = 0.261$$

Индуктивное сопротивление:

$$X_2 = 0.08$$

Сопrotивление кабелей:

$$X_{кз1} = L_1 \cdot X_1 \quad (47)$$

$$X_{кн1} = 0.074 \cdot 0.082 = 0.006 \text{ мОм}$$

$$X_{кн2} = L_2 \cdot X_2 \text{ мОм} \quad (48)$$

$$X_{кн2} = 0,752 \cdot 0.08 = 0.06 \text{ мОм}$$

$$R_{кн1} = L_1 \cdot R_1 \text{ мОм} \quad (49)$$

$$R_{кн1} = 0.074 \cdot 0.447 = 0.033 \text{ мОм}$$

$$R_{кн2} = L_2 \cdot R_2 \text{ мОм} \quad (50)$$

$$R_{кн2} = 0,752 \cdot 0.261 = 0.196 \text{ мОм}$$

Рассчитаем ток короткого замыкания для первой точки:

$$X_{\Sigma 1} = X_C + X_{кн1} \text{ мОм} \quad (51)$$

$$X_{\Sigma 1} = 0.606 + 0.006 = 0.612 \text{ мОм}$$

$$R_{\Sigma 1} = R_{кн1} \text{ мОм} \quad (52)$$

$$R_{\Sigma 1} = 0.033 \text{ мОм}$$

$$Z_{\Sigma 1} = \sqrt{X_{\Sigma 1}^2 + R_{\Sigma 1}^2} \text{ мОм} \quad (53)$$

$$Z_{\Sigma 1} = \sqrt{0.612^2 + 0.033^2} = 0.613 \text{ мОм}$$

$$U := 10.5$$

$$I_{R2} = \frac{U}{\sqrt{3} \cdot X_{\Sigma 1}} \quad (54)$$

$$I_{R2} = \frac{10.5}{\sqrt{3} \cdot 0.613} = 9.901$$

Определим постоянную затухания апериодической составляющей:

$$\omega := 314$$

$$T_{a2} = \frac{X_{\Sigma 1}}{\omega \cdot R_{\Sigma 1}} \text{ с} \quad (55)$$

$$T_{a2} = \frac{0.613}{314 \cdot 0.033} = 0.059 \text{ с}$$

Коэффициент затухания апериодической составляющей:

$$\lambda_2 = e^{\frac{-0.01}{T_{a2}}} \quad (56)$$

$$\lambda_2 = e^{\frac{-0.01}{0.059}} = 0.844$$

Ударный коэффициент:

$$K_{уд2} = 1 + \lambda_2 \quad (57)$$

$$K_{уд2} = 1 + 0.844 = 1.844$$

Ударный ток:

$$i_{уд} = K_{уд} \cdot \sqrt{2} \cdot I_{R2} \text{ кА} \quad (58)$$

$$i_{уд} = 1.844 \cdot \sqrt{2} \cdot 9.901 = 25.819 \text{ кА}$$

Рассчитаем ток короткого замыкания для второй точки:

$$X_{\Sigma 2} = X_C + X_{кп2} \text{ мОм} \quad (59)$$

$$X_{\Sigma 2} = 0.606 + 0.06 = 0.666 \text{ мОм}$$

$$R_{\Sigma 2} = R_{кп2} = 0.196 \text{ мОм}$$

$$Z_{\Sigma 2} = \sqrt{X_{\Sigma 2}^2 + R_{\Sigma 2}^2} \text{ мОм} \quad (60)$$

$$Z_{\Sigma 2} = \sqrt{0.666^2 + 0.196^2} = 0,695 \text{ мОм}$$

$$U := 10.5$$

$$I_{R2} = \frac{U}{\sqrt{3} \cdot X_{\Sigma 2}} \quad (61)$$

$$I_{R2} = \frac{10.5}{\sqrt{3} \cdot 0.666} = 9,097$$

Определим постоянную затухания аperiodической составляющей:

$$\omega := 314$$

$$T_{a2} = \frac{X_{\Sigma 2}}{\omega \cdot R_{\Sigma 2}} \text{ с} \quad (62)$$

$$T_{a2} = \frac{0.666}{314 \cdot 0.196} = 0.011 \text{ с}$$

Коэффициент затухания аperiodической составляющей:

$$\lambda_2 = e^{\frac{-0.01}{T_{a2}}} \quad (63)$$

$$\lambda_2 = e^{\frac{-0.01}{0.003}} = 0.397$$

Ударный коэффициент:

$$K_{уд2} = 1 + \lambda_2 \quad (64)$$

$$K_{уд2} = 1 + 0,397 = 1,397$$

Ударный ток:

$$i_{уд} = K_{уд} \cdot \sqrt{2} \cdot I_{R2} \text{ кА} \quad (65)$$

$$i_{уд} = 1,397 \cdot \sqrt{2} \cdot 9,097 = 17,968 \text{ кА}$$

Результаты расчета токов короткого замыкания занесем в таблицу.

Таблица 26 – Токи короткого замыкания

Точка КЗ	$I^{(3)}$, кА	$i_{y\partial}$, кА	Куд
1	2	3	4
К – 1	9,901	25,819	1,844
К – 2	9,097	17,968	1,397

11 ВЫБОР И ПРОВЕРКА ЭЛЕКТРИЧЕСКИХ АППАРАТОВ

11.1. Выбор и проверка электрических аппаратов 10 кВ

11.1.1 Выбор комплектных распределительных устройств

Комплектные распределительные устройства 10 кВ делятся на:

- комплектные стационарные РУ одностороннего обслуживания (камеры К-63);

- комплектные РУ, имеющие выкатные ячейки (камеры КРУ).

Камеры К-63 рассчитаны для работы при температуре от -20 до +35⁰С (исполнение У3) и от +1 до +35⁰С (исполнение У4).

Основные технические данные КСО 393 приведены в таблице 13.

Таблица 27 -Основные технические данные К-63

Параметры	Значения
1	2
Номинальное напряжение, кВ	10
Номинальный ток первичных цепей	400,630,1000 А
Номинальный ток отключения камер с выключателями нагрузки и предохранителями	20 кА(6 кВ), и 12кА(10 кВ)
Ток включения выключателя	20 кА-действующее значение 51 кА-амплитуда
Номинальный ток сборных шин	630 и 1000 А
Габаритные размеры	Ширина 1000 мм
	Глубина по основанию 1200 мм
	Высота со сборными шинами 2870 мм
Масса камер	С выключателями 650-900 кг
	С выключателями нагрузки 500-550 кг
	С трансформаторами напряжения 1000-750 кг

11.1.2 Выбор и проверка выключателя встроенного в КРУ

Нагрузка всех трансформаторных подстанций, питающихся от РП в пер-

вой петле составляет:

$$S_{номр} = 7,570 \text{ МВА}$$

Ток в послеаварийном режиме определяется по формуле:

$$I_{n/a} = \frac{S_{РП1}}{\sqrt{3}U_{ном}} \quad (66)$$

$$I_{n/a} = \frac{7,570}{\sqrt{3} \cdot 10} = 0,440 \text{ кА}$$

Выбираются вакуумные выключатели на вводе РП типа ВВ/Tel-10-12,5/630У2 с выкатными ячейками.

Произведем проверку по термической стойкости выключателя (для точки К 1):

$$W_k = I_{п.о}^2 \cdot (t_{отк} + T_a) \quad (67)$$

$$W_k = 9,901^2 \cdot (3,055 + 0,011) = 300,56 \text{ кА}^2 \cdot \text{с}$$

где $t_{откл}$ – время отключения КЗ,

$$t_{откл} = t_e + t_{рз} \quad (68)$$

$$t_{откл} = 0,055 + 3 = 3,055 \text{ с}$$

Определим номинальное допустимое значение апериодической составляющей в отключаемом токе для времени τ , для проверки возможности отключения выключателем апериодической составляющей тока КЗ:

$$i_{a,ном} = \sqrt{2} \cdot I_{ном.отк} \cdot \beta_n, \quad (69)$$

$$i_{a,ном} = \sqrt{2} \cdot 12,5 \cdot 0,6 = 10,61 \text{ кА},$$

где β_n – номинальное значение относительного содержания аperiodической составляющей в отключаемом токе. Для выбранного выключателя $\beta_n = 0,6$.

Расчетное значение аperiodической составляющей в отключаемом токе для времени τ .

$$i_{ат} = 25,819 \text{ кА}$$

Произведем проверку выключателя на термическую стойкость. Проверяется выключатель по тепловому импульсу тока КЗ:

$$W_k \leq W_{к.в} = I_{тер}^2 \cdot t_{отк} \quad (70)$$

$$W_k = 400 \cdot 3 = 1200 \text{ кА}^2\text{с};$$

Расчетные и каталожные данные для выбора выключателя сведем в таблицу.

Таблица 28 - Сопоставление каталожных и расчетных данных для выбора выключателя

Расчетные данные	Каталожные данные	Условия выбора
$U_p = 10 \text{ кВ}$	$U_n = 10 \text{ кВ}$	$U_n \geq U_p$
$I_{pMAX} = 0,387 \text{ кА}$	$I_n = 0,63 \text{ кА}$	$I_n \geq I_{pMAX}$
$i_{уд} = 25,819 \text{ кА}$	$i_{дин} = 51 \text{ кА}$	$i_{дин} \geq i_{уд}$
$W_k = 300,56 \text{ кА}^2\text{с}$	$W_{к.в} = 1200 \text{ кА}^2\text{с}$	$I_{тер}^2 \cdot t_{тер} \geq W_k$
$I_{по} = 9,901 \text{ кА}$	$I_{дин} = 32 \text{ кА}$	$I_{дин} \geq I_{по}$
$I_{по} = 9,901 \text{ кА}$	$I_{откл} = 12,5 \text{ кА}$	$I_{откл} \geq I_{по}$
$i_{ат} = 25,819 \text{ кА}$	$i_{а.ном} = 16,92 \text{ кА}$	$i_{а.ном} \geq i_{ат}$
$I_{по} = 9,901 \text{ кА}$	$I_{вкл} = 12,5 \text{ кА}$	$I_{вкл} \geq I_{по}$

Таким образом, так как все условия выбора выключателя соблюдаются, то по результатам проверки принимаем выключатель ВВ/TEL-10-12,5/630 У2,

основные технические данные которого приведены в таблице.

Таблица 29 - Технические данные выключателя ВВ/Тел-10-12,5/630У2

Наименование параметра	Установленная норма
Номинальное напряжение, кВ	10
Номинальный ток, А	630
Номинальный ток отключения, кА	12,5
Ток динамической стойкости, кА	51
Собственное время отключения, мс	15
Полное время отключения, мс	25
Собственное время включения, мс	70

11.1.3 Выбор секционного выключателя

Выберем секционный выключатель, который должен будет обеспечивать автоматический ввод резерва в случае исчезновения питания на одной из секций шин. Расчетный ток для секционного выключателя такой же, как и для выключателя, встроенного в КРУ. Для такого тока применим вакуумный выключатель ВВ/TEL-10-12,5/630 У2. Произведем проверку на термическую стойкость выключателя:

$$B_k = I_{\text{П0}}^2 \cdot (t_{\text{откл}} + t_{\text{ср защ}}) \text{ кА}^2\text{с}, \quad (71)$$

$$B_k = 9,901^2 (1 + 0,4) = 137,24 \text{ кА}^2\text{с},$$

Ударный ток короткого замыкания:

$$i_{\text{уд}} = 25,819 \text{ кА},$$

Таблица 30 - Сопоставление каталожных и расчетных данных выключателя.

Расчетные данные	Каталожные данные	Условия выбора
$U_p = 10 \text{ кВ}$	$U_H = 10 \text{ кВ}$	$U_H \geq U_p$
$I_{\text{РМАХ}} = 500 \text{ А}$	$I_H = 630 \text{ А}$	$I_H \geq I_{\text{РМАХ}}$
$i_{\text{уд}} = 25,819 \text{ кА}$	$i_{\text{ДИН}} = 32 \text{ кА}$	$i_{\text{ДИН}} \geq i_{\text{уд}}$
$B_k = 137,24 \text{ кА}^2\text{с}$	$I_{\text{тер}}^2 \cdot t_{\text{тер}} = 470 \text{ кА}^2\text{с}$	$I_{\text{тер}}^2 \cdot t_{\text{тер}} \geq B_k$
$I_{\text{П0}} = 9,901 \text{ кА}$	$I_{\text{ДИН}} = 12,5 \text{ кА}$	$I_{\text{ДИН}} \geq I_{\text{П0}}$

$I_{\text{ПО}} = 9,901 \text{ кА}$	$I_{\text{ОТКЛ}} = 12,5 \text{ кА}$	$I_{\text{ОТКЛ}} \geq I_{\text{ПО}}$
$I_{\text{ПО}} = 9,901 \text{ кА}$	$I_{\text{ВКЛ}} = 12,5 \text{ кА}$	$I_{\text{ВКЛ}} \geq I_{\text{ПО}}$

Таким образом, так как все условия выбора выключателя соблюдаются, то по результатам проверки принимаем выключатель ВВ/TEL-10-12,5/630 У2.

Сопоставление расчетных и каталожных данных сведем в таблицу .

Таблица 31 - Сопоставление каталожных и расчетных данных для выбора выключателя на отходящем присоединении

Расчетные данные	Каталожные данные	Условия выбора
	ВВ/TeI-10-12,5/630У2	
$U_p = 10 \text{ кВ}$	$U_H = 10 \text{ кВ}$	$U_H \geq U_p$
$I_{\text{PMAH}} = 0,367 \text{ кА}$	$I_H = 0,63 \text{ кА}$	$I_H \geq I_{\text{PMAH}}$
$i_{\text{УД}} = 25,819 \text{ кА}$	$i_{\text{ДИН}} = 51 \text{ кА}$	$i_{\text{ДИН}} \geq i_{\text{УД}}$
$B_K = 137,24 \text{ кА}^2\text{с}$	$B_{\text{К.В}} = 1200 \text{ кА}^2\text{с}$	$I_{\text{тер}}^2 \cdot t_{\text{тер}} \geq B_K$
$I_{\text{ПО}} = 9,901 \text{ кА}$	$I_{\text{ДИН}} = 32 \text{ кА}$	$I_{\text{ДИН}} \geq I_{\text{ПО}}$
$I_{\text{ПО}} = 9,901 \text{ кА}$	$I_{\text{ОТКЛ}} = 12,5 \text{ кА}$	$I_{\text{ОТКЛ}} \geq I_{\text{ПО}}$
$i_{\text{ат}} = 9,901 \text{ кА}$	$i_{\text{А.НОМ}} = 16,92 \text{ кА}$	$i_{\text{А.НОМ}} \geq i_{\text{ат}}$
$I_{\text{ПО}} = 9,901 \text{ кА}$	$I_{\text{ВКЛ}} = 12,5 \text{ кА}$	$I_{\text{ВКЛ}} \geq I_{\text{ПО}}$

11.1.4 Выбор и проверка трансформаторов тока

Трансформаторы тока выбираются по классу напряжения и максимальному рабочему току. Номинальный ток должен быть как можно ближе к рабочему, так как недогрузка первичной обмотки приводит к увеличению погрешностей. Также трансформаторы тока выбираются по конструкции и классу точности и проверяются по динамической устойчивости, по термической устойчивости и по вторичной нагрузке.

Сопротивление нагрузки (Z_2) определяется по формуле:

$$Z_2 \leq Z_{2\text{НОМ}} \quad (72)$$

где Z_2 – номинальная допустимая вторичная нагрузка трансформатора тока в выбранном классе точности, Ом.

Вторичная нагрузка состоит из сопротивления приборов, соединительных проводов и переходного сопротивления контактов.

Индуктивное сопротивление вторичных токовых цепей невелико, поэтому $Z_2 \approx r_2$. Оно определяется по формуле:

$$r_2 = r_{\text{приб}} + r_{\text{пр}} + r_{\text{к}} \quad (73)$$

Сопротивление приборов определяется по выражению:

$$r_{\text{приб}} = \frac{S_{\text{приб}}}{I_2^2}, \quad (74)$$

где $S_{\text{приб}}$ – потребляемая приборами мощность, В·А;

I_2 – вторичный номинальный ток прибора, А.

Сопротивление контактов принимается 0,1 Ом при числе приборов больше 3. Сопротивление соединительных проводов зависит от их длины и сечения. Для того чтобы трансформатор тока работал в выбранном классе точности, необходимо выдержать условие:

$$r_{\text{приб}} + r_{\text{пр}} + r_{\text{к}} \leq Z_{2\text{ном}}, \quad (75)$$

откуда:

$$r_{\text{пр}} = Z_{2\text{ном}} - r_{\text{приб}} - r_{\text{к}} \quad (76)$$

Зная $r_{\text{пр}}$ можно определить сечение соединительных проводов:

$$q = \frac{\rho \cdot l_{\text{расч}}}{r_{\text{пр}}}, \quad (77)$$

где ρ – удельное сопротивление материала провода, $\rho = 0,0283$;

Нагрузка приборов, подключенных к трансформаторам тока приведена в таблице.

Таблица 32 – Нагрузка приборов на стороне 10 кВ

Наименование прибора	Цепь	Тип Прибора	Нагрузка, ВА, фазы		
			А	В	С
Амперметр	Ввод 10 кВ	Э-335	0,5	–	0,5
Варметр		Д-335	0,5	–	0,5
Ваттметр		Д-335	0,5	–	0,5
Счетчик АЭ		Меркурий	1,5	–	1,5
Счетчик РЭ		230ART2-00	1,5	–	1,5
Итого:				4,5	–

Для всех измерительных приборов класс точности 0,5.

На вводе устанавливается шинный трансформатор тока марки ТПШЛ – 10/1000. В этом трансформаторе роль первичной обмотки выполняют шины распределительного устройства.

Сопротивление приборов для трансформатора на вводе 10 кВ:

$$r_{\text{приб}} = \frac{S_{\text{приб}}}{I_2^2} = \frac{4,5}{25} = 0,18 \text{ Ом} \quad (78)$$

где $S_{\text{ПРИБ}}$ – мощность, потребляемая приборами, (из таблицы 19);

I_2 – вторичный номинальный ток прибора, $I_2 = 5 \text{ А}$.

Допустимое сопротивление проводов рассчитывается по формуле:

$$r_{\text{пр}} = Z_{2\text{ном}} - r_{\text{приб}} - r_{\text{к}}, \quad (79)$$

$$r_{\text{пр}} = 0,4 - 0,18 - 0,1 = 0,12 \text{ Ом},$$

где $r_{\text{к}}$ – сопротивление контактов ($r_{\text{к}} = 0,1 \text{ Ом}$).

Определяется сечение проводов по формуле:

$$S = \frac{\rho \cdot l}{r_{np}} \quad (80)$$

$$S = \frac{0,0283 \cdot 10}{0,12} = 2,35 \text{ мм}^2$$

где l – длина соединительных проводов ($l = 10 \text{ м}$);

ρ – удельное сопротивление материала провода, для алюминия: $\rho = 0,0283 \text{ Ом/м}$;

Ближайшее стандартное сечение провода равно 4 мм^2 . Выбираем провод марки АКРВГ с сечением 4 мм^2 .

Сопротивление проводов вычисляется по формуле:

$$r_{np} = \frac{\rho \cdot l}{S} \quad (81)$$

$$r_{np} = \frac{0,0283 \cdot 10}{4} = 0,071 \text{ Ом}$$

Тогда сопротивление нагрузки будет равно:

$$r_{нагр} = z_{нагр}, \text{ Ом} \quad (82)$$

$$r_{нагр} = 0,071 + 0,12 + 0,1 = 0,291 \text{ ,Ом}$$

Таким образом, на вводе, трансформатор тока марки ТПШЛ – 10/1000 проходит по всем параметрам. Сопоставление каталожных и расчетных данных сведем в таблицу.

Таблица 33 – Проверка трансформатора тока ТПШЛ - 10/1000, на вводе 10кВ

Каталожные данные	Расчетные данные	Условия выбора
1	2	3
$U_H = 10 \text{ кВ}$	$U_H = 10 \text{ кВ}$	$U_P \leq U_H$
$I_H = 1000 \text{ А}$	$I_P = 980 \text{ А}$	$I_P \leq I_H$

$Z_H = 0,4 \text{ Ом}$	$Z_{Hp} = 0,333 \text{ Ом}$	$Z_{Hp} \leq Z_H$
------------------------	-----------------------------	-------------------

На секционном выключателе выбирается такой же трансформатор тока, т. е. ТПШЛ – 10/1000.

Общее сопротивление приборов для трансформатора на секционном выключателе 10 кВ:

$$r_{\text{приб}} = \frac{S_{\text{приб}}}{I_2^2}, \quad (83)$$

$$r_{\text{приб}} = \frac{0,5}{25} = 0,02 \text{ Ом}, \quad (84)$$

где $S_{\text{приб}}$ – мощность, потребляемая приборами;

I_2 – вторичный номинальный ток прибора, $I_2 = 5 \text{ А}$.

Допустимое сопротивление проводов:

$$r_{\text{пр}} = Z_{2\text{ном}} - r_{\text{приб}} - r_{\text{к}} \quad (85)$$

$$r_{\text{пр}} = 0,4 - 0,02 - 0,05 = 0,33, \text{ Ом}$$

где $r_{\text{к}}$ - сопротивление контактов ($r_{\text{к}} = 0,05 \text{ Ом}$).

Определяется сечение проводов по формуле:

$$S = \frac{\rho \cdot l}{r_{\text{пр}}}, \quad (86)$$

$$S = \frac{0,0283 \cdot 20}{0,33} = 1,72 \text{ мм}^2,$$

где l – длина соединительных проводов ($l = 20 \text{ м}$);

ρ – удельное сопротивление материала провода, для алюминия:

$$\rho = 0,0283 \text{ Ом/м}$$

Стандартное ближайшее сечение провода равно 4 мм². Выбираем провод марки АКРВГ с сечением 4 мм².

Сопротивление проводов вычисляется по формуле:

$$r_{np} = \frac{\rho \cdot l}{S} \quad (87)$$

$$r_{np} = \frac{0,0283 \cdot 20}{4} = 0,141 \text{ Ом};$$

Тогда сопротивление нагрузки будет равно, по формуле:

$$r_{нагр} = z_{нагр} \quad (88)$$

$$r_{нагр} = 0,141 + 0,02 + 0,05 = 0,211$$

Таблица 34 – Проверка трансформатора тока ТПШЛ – 10/1000 на секционном выключателе

Каталожные данные	Расчетные данные	Условия выбора
$U_H = 10 \text{ кВ}$	$U_H = 10 \text{ кВ}$	$U_P \leq U_H$
$I_H = 1000 \text{ А}$	$I_P = 980 \text{ А}$	$I_P \leq I_H$
$Z_H = 0,4 \text{ Ом}$	$Z_{Hp} = 0,296 \text{ Ом}$	$Z_{Hp} \leq Z_H$

Выберем трансформаторы тока на отходящих присоединениях марки ТПЛ – 10.

Нагрузка приборов, подключенных к трансформаторам тока на линии 10 кВ приводится в таблице.

Таблица 35 – Нагрузка приборов на линии 10 кВ

Наименование прибора	Цепь	Тип Прибора	Нагрузка, ВА, фазы		
			А	В	С
1	2	3	4	5	6

Амперметр	Линия 10 кВ	Э – 335	0,5	-	0,5
Счетчик АЭ		Меркурий	2,5	-	2,5
Счетчик РЭ		230ART2-00	2,5	-	2,5

Определяем мощность, которую допустимо расходовать в соединительных проводах, от трансформатора тока:

$$S_{np} = S_{2ном} - (\sum S_{приб} + I_{2ном}^2 \cdot r_{конт}) \text{ ВА} \quad (89)$$

$$S_{np} = 10 - (5,5 + 25 \cdot 0,1) = 2 \text{ ВА}$$

Допустимое сопротивление проводов:

$$r_{пров} = \frac{S_{пров}}{I_2^2} \quad (90)$$

$$r_{пров} = \frac{2}{25} = 0,08 \text{ Ом}$$

Общее сопротивление приборов для трансформатора на линии 10 кВ:

$$r_{приб} = \frac{S_{приб}}{I_2^2}, \quad (91)$$

$$r_{приб} = \frac{5,5}{25} = 0,22 \text{ Ом},$$

Определяется сечение соединительных проводов по формуле:

$$S = \frac{l_{расч}}{\gamma \cdot r_{np}} \quad (92)$$

$$S = \frac{10}{32 \cdot 0,08} = 3,9 \text{ мм}^2$$

где l – длина соединительных проводов ($l = 10$ м);

$\gamma = 32$ м/Ом·мм² – удельная проводимость материала провода, для алюминия;

Выбираем провод марки АКРВГ с сечением 4 мм².

В этом случае сопротивление нагрузки будет равно:

$$r_{\text{НАГР}} = Z_{\text{НАГР}} \quad (93)$$

$$r_{\text{НАГР}} = 0,08 + 0,22 + 0,1 = 0,4 \text{ Ом.}$$

Термическая и динамическая стойкость для трансформатора тока ТПЛ – 10/1000 проверяется по токам короткого замыкания в точке К – 1:

$$B_K = I_{\text{п.о}}^2 \cdot (t_{\text{отк}} + T_a) \quad (94)$$

$$B_K = 9,901^2 (0,225 + 0,011) = 10,97 \text{ кА}^2 \cdot \text{с}$$

$$B_K \leq B_{\text{к.в}} = I_{\text{тер}}^2 \cdot t_{\text{тер.норм}} \quad (95)$$

$$B_K = 31,5^2 \cdot 3 = 2976,75 \text{ кА}^2 \cdot \text{с}$$

Таблица 36 – Проверка трансформатора тока ТПЛ – 10/1000 на отходящих присоединениях

Каталожные данные	Расчетные данные	Условия выбора
$U_H = 10$ кВ	$U_H = 10$ кВ	$U_p \leq U_H$
$I_H = 1000$ А	$I_p = 980$ А	$I_p \leq I_H$
$Z_H = 0,4$ Ом	$Z_{\text{нр}} = 0,4$ Ом	$Z_{\text{нр}} \leq Z_H$
$B_{\text{кн}} = 2976,75$ кА ² с	$B_{\text{кр}} = 19,97$ кА ² с	$B_{\text{кр}} \leq B_{\text{кн}}$
$k_{\text{дин}} = 250$	$i_{\text{уд}} = 22,25$ кА	

11.1.5 Выбор измерительных трансформаторов напряжения

Трансформатор напряжения предназначен для понижения высокого напряжения и релейной защиты от первичных цепей высокого напряжения. Трансформаторы напряжения устанавливаются в распределительных устройствах для питания вольтметровых обмоток приборов.

Трансформаторы напряжения для питания электроизмерительных приборов выбирают по номинальному напряжению первичной обмотки, классу точности и схеме соединения обмоток.

$$S_{2\Sigma} \leq S_{\text{НОМ}}, \quad (96)$$

где $S_{\text{НОМ}}$ – номинальная мощность в выбранном классе точности;

$S_{2\Sigma}$ – нагрузка всех измерительных приборов и реле, присоединенных к трансформатору напряжения, В·А.

При ориентировочных подсчетах суммарную нагрузку можно определить приближенно без учета схем включения приборов:

$$S_{2\Sigma} = \sqrt{\left(\sum S_{\text{прив}} \cdot \cos \varphi_{\text{приб}}\right)^2 + \left(\sum S_{\text{приб}} \cdot \sin \varphi_{\text{приб}}\right)^2} = \sqrt{P_{\text{приб}}^2 + Q_{\text{приб}}^2} \quad (97)$$

Приближенно, без учета схемы включения приборов, $S_{2,\text{расч}}$ можно определить по выражению:

$$S_{2\Sigma} \leq S_{\text{дон}} \quad (98)$$

Вторичная нагрузка трансформаторов представлена в таблице.

Таблица 37 – Вторичная нагрузка TV на стороне 10 кВ на одну секцию шин

Прибор	Тип	Мощность одной обмотки, ВА	Число обмоток	cosφ	sinφ	Число приборов	Общая потребляемая мощность	
							P, Вт	Q, Вар
1	2	3	4	5	6	7	8	9
Вольтметр (сборные шины)	Э-335	2	1	1	0	1	2	-
Ваттметр Счетчик ватт-часов (трансформатор СН)	Д-335	1,5	2	1	0	1	3	-
	Меркурий 230ART 2-00	3 Вт	2	0,38	0,925	1	2,28	5,55
Счетчик ватт-часов	Меркурий 230ART2-00	3 Вт	2	0,38	0,925	5	22,8	55,1
Счетчик вольт-ампер-часов (2 линии 10 кВ к потребителям)	СР4-И676	3 Вт	2	0,38	0,925	2	4,56	11,1
Итого:							34,64	71,75

Полная вторичная нагрузка трансформатора напряжения составляет:

$$S_{2\Sigma} = \sqrt{P_{\text{приб}}^2 + Q_{\text{приб}}^2} \text{ ВА} \quad (99)$$

$$S_{2\Sigma} = \sqrt{34,64^2 + 71,75^2} = 79,67 \text{ ВА}$$

Выбираются трансформаторы напряжения НАМИ–10-66 УХЛ2. Сравнение каталожных и расчетных данных приведено в таблице.

Таблица 38 - Сопоставление каталожных и расчетных данных для проверки выбора трансформаторов напряжения

Каталожные данные	Расчетные данные	Условия выбора
$U_{HT} = 10 \text{ кВ}$	$U_H = 10 \text{ кВ}$	$U_{HT} \geq U_H$
$S_H = 120 \text{ В} \cdot \text{А}$	$S_P = 79,67 \text{ В} \cdot \text{А}$	$S_H \geq S_P$

11.1.6 Выбор опорных изоляторов

Опорные изоляторы предназначены для изоляции и крепления шин или токоведущих частей аппаратов на заземленных металлических или бетонных конструкциях, а также для изоляции укрепления проводов воздушных линий на опорах.

Выбираются опорные изоляторы марки ИОР–10 –3,75 2 УЗ, параметры которого приведены в таблице.

Таблица 39- Параметры опорного изолятора

Тип	U _{ном} ,кВ	U _{наиб.доп} , кВ	Минимальная разрушающая сила на и изгиб, кН
ИОР-10-3,75 2 УЗ	10	12	3,75

При горизонтальном расположении изоляторов всех фаз максимальная сила, действующая на изгиб, определяется по выражению:

$$F_{\text{расч}} = \sqrt{3} \cdot \frac{i_y^2 \cdot l}{a} \cdot k_h \cdot 10^{-7}. \quad (100)$$

$$F_{\text{расч}} = \frac{\sqrt{3} \cdot 25,819^2}{0,8} \cdot 10^{-7} = 1443,27 \text{ Н}.$$

Допускаемая механическая нагрузка на головку изолятора:

$$F_{\text{доп}} = 0,6 \cdot F_{\text{разр}} \quad (101)$$

$$F_{\text{доп}} = 0,6 \cdot 3750 = 2250 \text{ Н}$$

Так как условие механической прочности $F_{\text{доп}} \geq F_{\text{расч}}$ соблюдается, то принимаем к установке изолятор ИОР–10 –3,75 2 УЗ.

11.1.7 Выбор шинных конструкций

Шинные конструкции предназначены для выполнения сборных шин, ответвлений от них, для соединений генераторов с трансформаторами и т.д.

Последнее время применяют почти исключительно шины из алюминия. Выбор сечений шин производится по нагреву (по допустимому току). При этом учитывается не только нормальный режим, но и послеаварийный.

Сечения шины выбираются по длительно допустимому току, для чего рассчитывается рабочий максимальный ток на шинах:

$$I_{n/a} = \frac{S_{PI2}}{\sqrt{3}U_{ном}} \quad (102)$$

$$I_{n/a} = \frac{7,570}{\sqrt{3} \cdot 10} = 0,440 \text{ кА}$$

Принимаем шину прямоугольного алюминиевую сечением $q = 30 \times 4 = 120$ мм², с номинальным допустимым током 475 А.

Проверка шины на термическую стойкость производится исходя из данных для точки КЗ К – 1 в таблице:

$$I_{п.о.} = 9,901 \text{ кА}; \quad i_y = 25,819 \text{ кА};$$

Тепловой импульс тока КЗ:

$$B_k = I_{п.о.}^2 \cdot (t_{отк} + T_a) \quad (103)$$

$$B_k = 9,901^2 (0,225 + 0,06) = 27,93 \text{ кА}^2 \cdot \text{с}.$$

Минимальное сечение по условию термической стойкости:

$$q_{\min} = \frac{\sqrt{B_k}}{c} \quad (104)$$

$$q_{\min} = \frac{\sqrt{27,93} \cdot 10^3}{95} = 55,63 \text{ мм}^2,$$

где $C=95 \text{ А} \cdot \text{с}^2/\text{мм}^2$ – для алюминия.

Так как $q_{\min} < q$, следовательно шины термически устойчивы.

Проверка сборных шин на механическую прочность.

Определим частоту собственных колебаний алюминиевых полосовых шин по следующему выражению:

$$f_c = \frac{173,2}{l^2} \cdot \sqrt{\frac{J}{q}} \text{ Гц}, \quad (105)$$

$$f_c = \frac{173,2}{0,95^2} \cdot \sqrt{\frac{2,13}{1,6}} = 221,43 \text{ Гц},$$

где l - длина пролета между изоляторами, м;

J - момент инерции поперечного сечения шины относительно оси, перпендикулярной направлению изгибающей силы, см^4 (для шин, распо-

ложенных плашмя: $J = \frac{b \cdot h^3}{12} = \frac{0,4 \cdot 4^3}{12} = 2,13 \text{ см}^4$);

q - поперечное сечение шины, см^2 ($q = b \cdot h = 0,4 \cdot 4 = 1,6 \text{ см}^2$).

Так как частота собственных колебаний шин больше 200 Гц, следовательно, механический резонанс будет исключен.

Наибольшее электродинамическое усилие, возникающее при трехфазном КЗ, определяется по формуле:

$$f^{(3)} = \sqrt{3} \cdot \frac{i_y^{(3)2}}{a} \cdot 10^{-7} \quad (106)$$

$$f^{(3)} = \frac{\sqrt{3} \cdot 25,819^2}{0,8} \cdot 10^{-7} = 1443,27 \text{ Н};$$

где $a = 0,8$ м – расстояние между фазами.

Равномерно распределенная сила f создает изгибающий момент, равный:

$$M = \frac{f \cdot l^2}{10} \quad (107)$$

$$M = \frac{1443,27 \cdot 0,95^2}{10} = 130,25 \text{ Н / м};$$

где l – длина пролета между опорными изоляторами ($l = 0,95$ м).

При воздействии изгибающего момента, появляются напряжения в материале шин, которые определяются по формуле:

$$\sigma_{\text{расч}} = \frac{M}{W} \quad (108)$$

$$\sigma_{\text{расч}} = \frac{130,25}{6} = 21,7 \text{ МПа};$$

где W – момент сопротивления при горизонтальном расположении.

Для однополосных шин:

$$W = \frac{b \cdot h^2}{6}. \quad (109)$$

$$W = \frac{0,4 \cdot 4^2}{6} = 1,07 \text{ см}^3.$$

Допустимое механическое напряжение в материале шин определяется:

$$\sigma_{\text{дон}} \leq 0,7 \cdot \sigma_{\text{разр}}, \quad (110)$$

$$\sigma_{\text{дон}} = 0,7 \cdot 130 = 91 \text{ МПа},$$

где $\sigma_{разр}$ - разрушающее напряжение, МПа, для алюминиевого сплава АД31Т
равное 130 МПа.

Условие $\sigma_{расч} \leq \sigma_{доп}$ соблюдается, следовательно, выбранные шины механически прочны.

11.1.8 Выбор ограничителей перенапряжения

Для защиты электрооборудования от коммутационных перенапряжений применяются нелинейные ограничители перенапряжений (ОПН), которые состоят из нелинейных резисторов, заключенных в изоляционную покрывку.

Уровень ограничения коммутационных перенапряжений с помощью ОПН составляет $(1,65 \div 1,8) U_{ф}$.

Ограничители перенапряжений выбираются по номинальному напряжению, которое должно быть равно номинальному напряжению сети.

Выбирается нелинейный ограничитель напряжения марки
ОПН – 10/12 – 10(I)

где 10 – класс напряжения сети, кВ;

12 – максимальное действующее длительное рабочее напряжение ограничителя, кВ;

10 – номинальный разрядный ток, кА;

(I) – группа разрядного тока (по устойчивости к импульсу большой длительности).

Характеристики ОПН – 10/12 – 10(I) представлены в таблице.

Таблица 40 – Основные характеристики ограничителей перенапряжения

Параметр	Значение
Класс напряжения сети, кВ	10
Номинальный ток разряда, кА	10
Длительно допустимое рабочее напряжение, кВ	12
Длина пути утечки	205
Высота, мм	125
Масса, кг	0,9

11.2. Выбор оборудования напряжением до 1 кВ

11.2.1 Выбор предохранителей 0,4 кВ

На каждой ТП выбираем предохранители по расчетному току:

$$I_{расч} \leq I_{дл.доп} \quad (111)$$

Выбор оборудования напряжением до 1 кВ производим для ТП и зданий питающихся от этих ТП. Расчетный ток определяем по формуле:

$$I_{расч} = \frac{S_{\Sigma}}{\sqrt{3} \cdot U_{НОМ}} \quad (112)$$

Выбор оборудования для зданий находящихся на i квартале приведен в таблице.

Таблица 41 – Выбор предохранителей

№ ТП	№ лин.	$I_{п.ав}$, А	Тип предохранителя	$I_{НОМВСТ}$, А
1	2	3	4	5
1000 В	1	297,5	ПН2-400	400
	2	297,5	ПН2-400	400
	3	297,5	ПН2-400	400
	4	297,5	ПН2-400	400
1000 Г	1	242,509	ПН2-400	400
	2	242,509	ПН2-400	400
	3	242,509	ПН2-400	400
	4	242,509	ПН2-400	400
1000Д	1	190	ПН2-400	250
	2	190	ПН2-400	250
	3	190	ПН2-400	250
	4	190	ПН2-400	250
1000 Е	1	190	ПН2-400	250
	2	190	ПН2-400	250
	3	190	ПН2-400	250
	4	190	ПН2-400	250
1000 К	1	242,509	ПН2-400	400

Продолжение таблицы 41

1000 К	2	242,509	ПН2-400	400
	3	242,509	ПН2-400	400
	4	242,509	ПН2-400	400
1000 Л	1	242,509	ПН2-400	400
	2	242,509	ПН2-400	400
	3	242,509	ПН2-400	400
	4	242,509	ПН2-400	400
1000 М	1	190	ПН2-400	250
	2	190	ПН2-400	250
	3	190	ПН2-400	250
	4	190	ПН2-400	250
1000 Н	1	242,509	ПН2-400	400
	2	242,509	ПН2-400	400
	3	242,509	ПН2-400	400
	4	242,509	ПН2-400	400
1000 П	1	190	ПН2-400	250
	2	190	ПН2-400	250
	3	190	ПН2-400	250
	4	190	ПН2-400	250

11.2.2 Выбор автоматических выключателей 0,4 кВ

На каждой ТП выбираем автоматических выключателей по расчетному току:

$$I_{\text{ном. расч}} \geq I_p. \quad (113)$$

Таблица 42-Выбор автоматических выключателей

№ Т.П.	Скв.р.кВА.	I_p , А	$I_{\text{расч}}$, А	Марка выключателя
1	2	3	4	5
1000 В	642,7	387,2	400	2хВА51-39
1000 Г	1045	869	1200	2хАВ2М4Н-53-41
1000 Д	814,03	576	1000	2хВА51-39
1000 Е	814,03	576	1000	2хВА51-39
1000 К	1045	869	1200	2хАВ2М4Н-53-41
1000 Л	1045	869	1200	2хАВ2М4Н-53-41
1000 М	814,03	576	1000	2хВА51-39
1000 Н	1045	869	1200	2хАВ2М4Н-53-41
1000 П	814,03	576	1000	2хВА51-39

12 РЕЛЕЙНАЯ ЗАЩИТА И АВТОМАТИКА

12.1 Выбор системы оперативного тока

Для питания цепей управления, автоматики, сигнализации и защиты применяется оперативный ток. Существует три основных вида оперативного тока: постоянный, переменный и выпрямленный. Источники оперативного тока должны быть в постоянной готовности к действию в любых режимах работы электроустановки, в том числе и во время аварий.

Переменный оперативный ток применяется на ТЭС и АЭС в системе собственных нужд 0,4 кВ, кроме цепей управления автоматических выключателей на вводах рабочего и резервного питания, а также в схемах управления разъединителями и на местных ЩУ.

В качестве источников переменного оперативного тока используют: измерительные трансформаторы тока и напряжения, а также трансформаторы собственных нужд (ТСН). В этом случае используется силовая сеть вторичного напряжения собственных нужд (фазное напряжение 220 В). Питание оперативных цепей осуществляется централизованно, для группы или всех присоединений данного объекта. Для обеспечения надежности в схемах питания оперативным переменным током выполняется резервирование от разных источников, обеспечивающее сохранение питания при возможных аварийных режимах.

В настоящее время выпускаются релейная аппаратура и приводы выключателей, короткозамыкателей, отделителей на оперативном переменном токе для электроустановок 3 - 110 кВ. Наиболее широкое применение они находят на подстанциях.

На РП выбираем переменный оперативный ток. В качестве источников переменного оперативного тока будут использованы трансформаторы собственных нужд. Применение переменного оперативного тока позволит отказаться от дорогостоящих аккумуляторных батарей и уменьшить разветвленность оперативных цепей.



Рисунок 8 - Схема питания оперативных цепей переменного тока РП

12.2 Выбор трансформатора собственных нужд

Потребители собственных нужд подстанции приведены в таблице.

Таблица 43 – Потребители собственных нужд РП

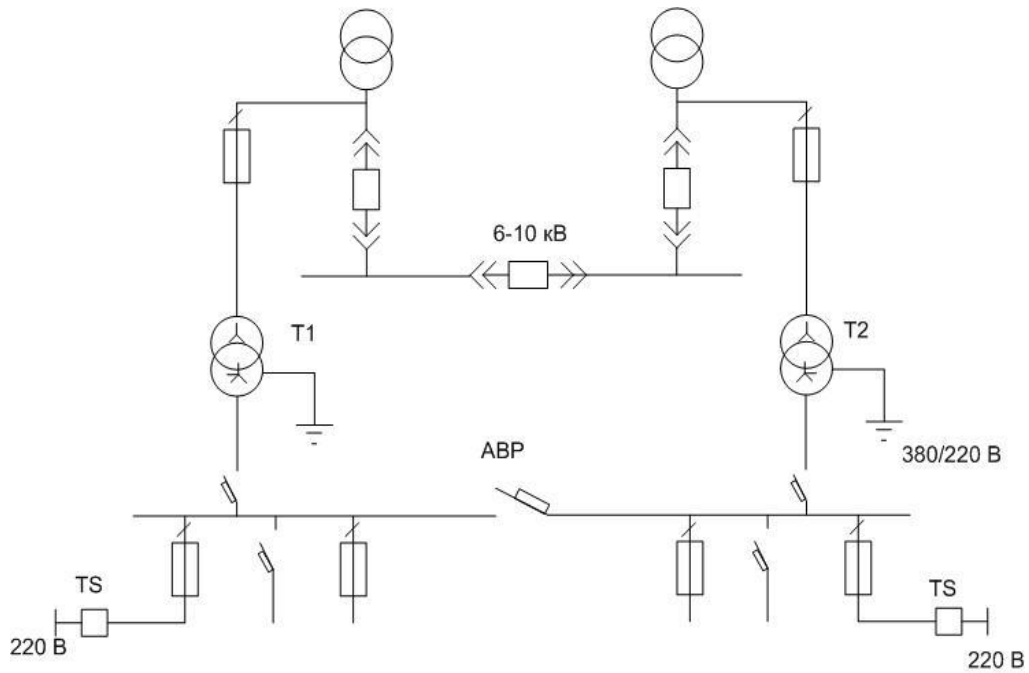
Вид потребителя	Установленная мощность		tg φ	Нагрузка	
	ед. кВт × кол-во	всего, кВт		P _{уст.} , кВт	Q _{уст.} , кВар
1	2	3	4	5	6
ЗРУ 10 кВ	1×5	5	0	5	
Позарядно- зарядный агрегат	2×32	64	0	64	
Подогрев шкафов КРУ	1×10	18	0	18	
Итого				87	0

Найдем мощность трансформатора собственных нужд по формуле:

$$S_{TCH} = 0,8 \cdot \sqrt{P_{уст.}^2 + Q_{уст.}^2} = 0,8 \cdot \sqrt{87^2 + 0^2} = 69,6 \text{ кВ} \quad (114)$$

Принимаем два трансформатора ТМ – 100 – 10У1, с коэффициентом загрузки при отключении одного 1,144.

12.3 Виды релейной защиты, принятые на РП

Согласно ПУЭ [10] для линий в сетях с изолированной нейтралью должны быть предусмотрены устройства от многофазных и однофазных замыканий на землю.

К релейной защите предъявляются следующие основные требования: селективность, быстродействие; чувствительность и надежность.

Для защиты вводов и линий 10 кВ в РП принимается микропроцессорное устройство "Сириус-2-МЛ". Применение в устройстве модульной мультипроцессорной архитектуры наряду с современными технологиями поверхностного монтажа обеспечивают высокую надежность, большую вычислительную мощность и быстродействие, а также высокую точность измерения электрических величин и временных интервалов, что дает возможность снизить ступени селективности и повысить чувствительность терминала.

Устройство устанавливается в ячейке К-63 и выдает сигнал на отключение высоковольтного выключателя.

Устройство выполняет следующие функции защиты, автоматики и контроля:

трехступенчатая МТЗ, вторая и третья ступени могут иметь как независимую, так и одну из пяти зависимых времятоковых характеристик;

первые две ступени МТЗ могут быть запрограммированы как направленные, причем каждая со своей диаграммой направленности;

возможность комбинированного пуска по напряжению для МТЗ-1, МТЗ-2
защита от обрыва фазы по току обратной последовательности;

защита минимального напряжения;

однократное АПВ;

автоматический ввод ускорения первых двух ступеней МТЗ по включению выключателя, причем ступень МТЗ-1 может быть запрограммирована как ускоряющая отсечка;

автоматический вывод направленности на 1 секунду при включении выключателя;

логическая защита шин;

выработка сигнала АВР для включения секционного выключателя;

контроль целостности катушек включения и отключения выключателя.

Устройство может сопрягаться со стандартными каналами телемеханики, для чего предусмотрены соответствующие входные и выходные контакты.

Оперативное питание осуществляется от сети переменного или постоянного тока напряжением 220 В.

Расчет защит линий 10 кВ заключается в определении их параметров срабатывания при условии обеспечения требований селективности, необходимой быстроты срабатывания и чувствительности.

Для определения параметров срабатывания определяют первичные токи, проходящие в месте установки защиты. Кроме указанных токов исходными данными для расчета являются: максимальный переходный ток нагрузки в защищаемой линии; коэффициенты трансформации и схемы соединения трансформаторов тока, к которым подключена защита; схема защиты; тип и характеристики защиты; параметры срабатывания защиты смежных элементов, получающих питание от защищаемой линии.

Селективность действия максимальных токовых защит достигается с помощью выдержки времени.

Исходным для выбора тока срабатывания МТЗ является требование, чтобы она надежно работала при повреждениях на защищаемом участке, но в тоже время не действовала при максимальном рабочем токе нагрузки и кратковременных перегрузках, а также нарушением нормального режима электрической сети.

Устройство автоматического повторного включения предусматривается на выключателях всех воздушных и кабельно-воздушных линий электропередачи, сборных шинах подстанций, если эти шины не являются элементом КРУ.

Автоматическое повторное включение выключателя должно осуществляться после неоперативного отключения выключателя, за исключением случая включения от релейной защиты присоединения, на котором установлено устройство АПВ, непосредственно после включения выключателя оперативным персоналом или средствами телеуправления, после действия защит от внутренних повреждений трансформаторов или устройств противоаварийной системы автоматики. Время действия t АПВ должно быть не меньше необходимого для полной деионизации среды в месте КЗ и для подготовки привода выключателя к повторному включению, должно быть согласовано с временем работы других устройств автоматики (например, АВР), защиты, учитывать возможности источников оперативного тока по питанию электромагнитов включения выключателей, одновременно включаемых от АПВ. Характеристики выходного импульса устройств АПВ должны обеспечивать надежное одно или двукратное (в зависимости от требований) включение выключателя. Устройства АПВ должны допускать блокирование их действия во всех необходимых случаях.

На РП предусматриваются устройства автоматического ввода резерва (АВР) на секционном выключателе (СВ-10) .

Назначением устройства АВР является осуществление возможно быстрого автоматического переключения на резервное питание потребителей, обесточенных в результате повреждения или самопроизвольного отключения рабочего источника электроснабжения (секции шин), что обеспечивает минимальные нарушения и потери в технологическом процессе.

Включение резервного источника питания на поврежденной секции сборных шин КРУ, как правило, не допускается во избежание увеличения объемов разрушений, вызванных КЗ, и аварийного снижения напряжения потребителей, электрически связанных с резервным источником. Действие АВР не должно приводить к недопустимой перегрузке резервного источника как в последующем установившемся режиме, так и в процессе самозапуска потерявших питание электродвигателей потребителя.

Схемы АВР должны:

обеспечивать, возможно, раннее выявление отказа рабочего источника питания;

действовать согласованно с другими устройствами автоматически (АПВ, АЧР) в интересах возможно полного сохранения технологического процесса;

не допускать включения резервного источника на КЗ;

исключать недопустимые несинхронные включения потерявших питание синхронных электродвигателей на сеть резервного источника;

не допускать подключение потребителей к резервному источнику, напряжение на котором понижено.

Выключатели, включаемые устройствами АВР, должны иметь контроль исправности цепи включения.

12.4 Расчёт релейной защиты

Расчет максимальной токовой защиты состоит в определении токов срабатывания, времени срабатывания и минимальных значений коэффициентов чувствительности при металлических КЗ в конце защищаемой зоны.

Первичный ток срабатывания защиты на участке для РП определяется следующим образом:

$$I_{с.з.} \geq k_{отс} \cdot I_{\Sigma ном} \quad (115)$$

$$I_{с.з.} = 4 \cdot 3,578 = 14,312 \text{ кА}$$

где $k_{отс}$ - коэффициент отстройки (принимается равным 3 – 4, если оно выполнено с задержкой на 0,3 – 0,1 с);

$I_{\Sigma ном}$ - суммарный номинальный ток трансформаторов входящих в РП, присоединенных к защищаемой линии.

Расчетный ток срабатывания реле определяется с учетом схемы соединения трансформаторов тока и реле защиты:

$$I_{c.p.расч} = I_{c.з.расч} \cdot \frac{k_{сх}^{(3)}}{k_T} \quad (116)$$

$$I_{c.p.расч} = 14,312 \cdot \frac{1}{120} = 0,119 \text{кА}$$

Чувствительность защиты оценивается минимальным значением коэффициента чувствительности в режиме, обуславливающим наименьшее значение тока в реле защиты при трехфазном КЗ:

$$k_u = K \cdot \frac{I^{(3)}}{I_{c.з.расч}} \quad (117)$$

$$k_u = 0,5 \cdot \frac{9,901}{14,312} = 0,345$$

где K - коэффициент, учитывающий вид и место КЗ, схему соединения трансформатора тока и реле;

$I^{(3)}$ - ток трехфазного металлического КЗ в месте КЗ (конце защищаемой зоны) в минимальном режиме работы системы.

Приемлемые значения для основной защиты не менее 1,5 и для резервной – не менее 1,2.

Защита секционного выключателя 10 кВ.

Для защиты секционного выключателя от многофазных КЗ устанавливаем двухступенчатую токовую защиту:

- 1 ступень – токовая отсечка;
- 2 ступень – максимальная токовая защита /9/.

Ток срабатывания отсечки отстраиваем от тока трехфазного КЗ на шинах 10 кВ, и определяем его по выражению:

$$I_{c.o.} = k_H \cdot I_{K.MAX.} \quad (118)$$

где κ_H - коэффициент надежности, принимаемый равным 1,2 /9/.

$$I_{C.O.} = 1,2 \cdot 9,901 = 10,044, \text{ кА}$$

Ток срабатывания реле защиты определяем по выражению:

$$I_{C.P.} = \frac{10,044}{1000/5} = 0,0502 \text{ кА.}$$

где 1000/5 – коэффициент трансформации трансформатора тока.

В качестве реагирующего органа защиты устанавливаем реле РТ – 40/6.

В данном случае чувствительность не проверяется.

Токовая отсечка играет роль основной защиты, выдержка времени которой:

$$t_{TO} = 0 \tag{119}$$

Ток срабатывания МТЗ отстраиваем от максимального рабочего тока протекающего через секционный выключатель.

Первичный ток срабатывания защиты определяется по условию отстройки от максимального рабочего тока трансформатора на стороне, где установлена рассматриваемая защита, по выражению:

$$I_{C3} = \frac{\kappa_{OTC.}}{\kappa_B} \cdot I_{P.MAX.}, \tag{120}$$

где κ_{OTC} - коэффициент отстройки, учитывающий ошибку реле и необходимый запас, может быть принят равным 1,2 /9/;

κ_B - коэффициент возврата реле, может быть принят равным 0,8 /9/.

$$I_{C3.} = \frac{1,2}{0,8} \cdot 3875 = 5812,5 \text{ А.}$$

Ток срабатывания реле защиты определяем по выражению:

$$I_{C.P.} = \frac{5812,5}{1000/5} = 9,688 \text{ А.}$$

где $1000/5$ – коэффициент трансформации трансформатора тока

Чувствительность защиты определяем по выражению:

$$k_{\text{ч}} = \frac{\sqrt{3} \cdot 7850}{5812,5} = 2,34 > 1,5$$

Так как условие выполняется, то в качестве токовых реле защиты устанавливаем реле типа РТ - 40.

МТЗ является резервной защитой и по времени срабатывания отстраивается от времени МТЗ установленной на стороне НН трансформатора. Выдержку времени МТЗ КЛ, сек.; определяем по выражению:

$$t_{\text{МТЗ.КЛ}} = t_{\text{МТЗ.НН}} + \Delta t \quad (121)$$

$$t_{\text{МТЗ.КЛ}} = 1 + 0,5 = 1,5 \text{ сек.}$$

Защита понижающих трансформаторов

В соответствии с [121] основными защитами трансформаторов от внутренних повреждений являются газовая и продольная дифференциальная, которые должны устанавливаться на трансформаторах мощностью 6,3 МВа и выше, а в ряде случаев и на менее мощных трансформаторах.

При мощности трансформаторов менее 1 МВа вместо дифференциальной защиты применяют токовую отсечку, а газовую не устанавливают. Основные защиты действуют на отключение всех выключателей трансформатора без выдержки времени.

Ток срабатывания в этом случае определяется следующим образом:

$$I_{\text{с.з}} \geq \frac{k_{\text{н}} \cdot k_{\text{с.з}} \cdot I'_{\text{раб.макс}}}{k_{\text{г}}}, \quad (122)$$

$$I_{\text{с.з}} = \frac{1,4 \cdot 1 \cdot 1,4 \cdot 1,35}{0,8} = 3,31 \text{ кА,}$$

где k_n - коэффициент надежности, принимаемый равным 1,1 – 1,2 для реле РТ – 40, РТ – 80, РТ – 90 или 1,2 – 1,4 для реле РТВ;

k_g - коэффициент возврата реле, принимаемый равным 0,8 – 0,85 для реле РТ – 40, РТ – 80, РТ – 90 или 0,6 – 0,7 для реле РТВ;

$k_{c.з}$ - коэффициент самозапуска нагрузки после отключения внешнего КЗ;

$I'_{раб.макс}$ - максимальный рабочий ток линии после отключения внешнего

КЗ (для двухтрансформаторной подстанции $I'_{раб.макс} = (1,3 - 1,4) I_{ном.тр}$).

Принимаем $I_{c.з} = 5$ кА.

Согласование максимальной токовой защиты трансформатора по чувствительности с предыдущими защитами определяется по выражению:

$$I_{c.з} \geq k_{н.с} \cdot (I_{c.з.пр} + I_{раб.макс} - I_{раб.макс.пр}), \quad (123)$$

где $k_{н.с}$ - коэффициент надежности согласования защит, принимаемый равным 1,2 – 1,3;

$I_{c.з.пр}$ - наибольший из токов срабатывания защит линий, питающихся от рассматриваемой линии;

$I_{раб.макс.пр}$ - максимальный рабочий ток линии, с которой производится согласование.

Коэффициент чувствительности максимальной токовой защиты должен быть не менее 1,5, если она используется в качестве основной, и не менее 1,2, если она используется в качестве резервной. Время срабатывания максимальных токовых защит по условию селективности для защит с независимыми характеристиками определяется по выражению:

$$t_{c.з.посл} = t_{c.з.пр} + \Delta t, \quad (124)$$

где $t_{с.з.посл}$ - время срабатывания защиты, расположенной ближе к источнику питания (последующая защита);

$t_{с.з.пр}$ - время срабатывания защиты, расположенной дальше от источника питания (предыдущая защита);

Δt - ступень селективности.

Значение величины Δt в практических расчетах для реле с независимой характеристикой срабатывания принимают равным 0,35 – 0,6 с. Если предыдущая защита выполнена без замедления, то $\Delta t = 0,3 – 0,4$ с.

Если хотя бы одна из согласовываемых по условию селективности защит имеет зависимую от тока характеристику срабатывания, то $\Delta t = 0,6$ с (для реле РТ – 80, РТ – 90) и $\Delta t = 0,7$ с (для реле РТВ). При выполнении предыдущей защиты без замедления Δt может быть уменьшено на 0,1 с.

Ток срабатывания реле определяется по формуле:

$$I_{ср.р} = I_{с.з} \cdot \frac{k_{сх}}{n_m} \quad (125)$$

$$I_{ср.р} = 5 \cdot \frac{1}{200} = 0,025 \text{ кА}$$

Чувствительность максимальной токовой защиты трансформатора определяется по следующему выражению:

$$k_q \geq k'_q \cdot \frac{I_{к.мин}^{(3)}}{I_{с.з}} \quad (126)$$

$$k_q = 1 \cdot \frac{9,901}{5} = 1,98.$$

Наименьший коэффициент чувствительности защиты должен быть равным около 1,5 в основной зоне и около 1,2 в зоне резервирования.

Токовой отсечкой должны быть оборудованы понижающие трансформаторы с напряжением 10 кВ, мощностью до 6,3 МВА при условии обеспечения ею достаточной чувствительности защиты ($k_{ч} \geq 2$). Ток срабатывания отсечки по условию селективности выбирается по выражению:

$$I_{с.о} \leq k_n \cdot I_{к.макс}^{(3)}, \text{ кА} \quad (127)$$

$$I_{с.о} = 1,4 \cdot 9,901 = 13,86, \text{ кА}$$

где $I_{к.макс}^{(3)}$ - максимальное значение тока трехфазного КЗ за трансформатором, приведенное к стороне высшего напряжения, то есть к месту установки защиты.

k_n - коэффициент надежности, принимаемый равным 1,3 – 1,4 для реле РТ – 40 и 1,6 – для реле РТ – 80 и РТМ;

По условиям обеспечения достаточной чувствительности ток срабатывания принимается равным 5 кА.

Ток срабатывания реле токовой отсечки определяется по выражению:

$$I_{ср.р} = I_{с.з} \cdot \frac{k_{сх}}{n_m} \text{ кА}, \quad (128)$$

где $k_{сх}$ - коэффициент схемы (при схеме соединения трансформаторов тока в звезду $k_{сх} = 1$; в треугольник и на разность фаз $k_{сх} = \sqrt{3}$);

n_m - коэффициент трансформации трансформаторов тока.

Чувствительность токовой отсечки проверяется при двухфазном КЗ на выводах высшего напряжения защищаемого трансформатора. Минимальный коэффициент чувствительности можно определить по выражению:

$$k_{\dot{q}} \geq k_{\dot{q}}' \cdot \frac{I_{к.мин}^{(3)}}{I_{с.з}}, \quad (129)$$

$$k_{\dot{q}} = 1 \cdot \frac{9,901}{5} = 1,98,$$

где $I_{к.мин}^{(3)}$ - ток трехфазного КЗ в минимальном режиме работы питающей системы при КЗ в конце защищаемого участка;

$k_{\dot{q}}'$ - коэффициент, учитывающий расчетный вид и место КЗ, схему соединений трансформаторов тока и реле.

12.5 Выбор и расчёт устройств автоматики

Автоматический ввод резерва.

Назначение устройства АВР является осуществление возможно быстрого автоматического переключения на резервное питание потребителей, обесточенных в результате повреждения или самопроизвольного отключения рабочего источника электроснабжения, что обеспечивает минимальные нарушения и потери в технологическом процессе.

Автоматическое повторное включение

Устройство автоматического повторного включения предусматривается на выключателях всех воздушных и кабельно-воздушных линий электропередачи, сборных шинах подстанций, если эти шины не являются элементом КРУ, понижающих трансформаторов однострансформаторных ГПП.

Эффективно сочетание АПВ линий электропередачи с неселективными быстродействующими защитами линий для направления их неселективного действия при повреждениях вне линии и с устройствами автоматической частотной разгрузки.

Требования к устройству АПВ. Автоматическое повторное отключение выключателя должно осуществляться после неоперативного отключения выключателя, за исключением случая включения от релейной защиты присоеди-

нения, на котором установлено устройство АПВ, непосредственно после включения выключателя оперативным персоналом или средствами телеуправления, после действия защит от внутренних повреждений трансформаторов или устройств противоаварийной системы автоматики. Время действия $t_{апв}$ должно быть не меньше необходимого для полной деионизации среды в месте КЗ и для подготовки привода выключателя к повторному включению, должно быть согласовано с временем работы других устройств автоматики.

12.6 Расчёт емкостных токов замыкания на землю

Замыкания на землю токоведущих частей электроустановок является преобладающим видом повреждений в сетях всех напряжений. В распределительных сетях 6–35 кв. эти повреждения составляют не менее 75 % от общего числа повреждений.

Компенсация емкостных токов замыкания на землю позволяет:

- 1) ограничить разрушения изоляции за счет уменьшения тока через место повреждения (в пределе до активной составляющей и высших гармоник тока);
- 2) предупредить переход однофазного замыкания в междуфазное и тем самым предупредить дальнейшее развитие аварии;
- 3) обеспечить надежное дугогашение;
- 4) при дуговых замыканиях ограничить перенапряжение до значений 2.5 - 2.6 $U_{ф}$ при степени расстройки 0-5%;
- 5) исключить повторное загорание дуги;
- 6) уменьшить несимметричную нагрузку на генераторы;
- 7) ограничит внутренние перенапряжения при коммутационных переключениях в нормальных эксплуатационных режимах;
- 8) получить замедленное восстановление напряжения между поврежденной фазой и землей, что создает благоприятные условия для восстановления диэлектрической прочности промежутка.

Показателем эффективности компенсации служит отношение количества замыканий на землю, не развившихся в короткие замыкания, к общему количеству замыканий:

$$\mathcal{E}_k = (n - n_{k3})/n \quad (130)$$

где n – общее количество замыканий,

n_{k3} – количество замыканий, не развившихся в короткие замыкания.

Для сетей с эффективным заземлением нейтрали $\mathcal{E}_k=0$, с изолированной нейтралью $\mathcal{E}_k = 0,3$.

Поскольку расстройками компенсации определяется ток через место повреждения, максимальные значения и скорости восстанавливающихся напряжений, уровни перенапряжений и вероятности возникновения междуфазных коротких замыканий, то эффективность компенсации тем выше, чем ближе к резонансу настройка дугогасящих аппаратов в любой момент времени. Это еще раз доказывает, что оптимальным средством, обеспечивающим эффективную компенсацию емкостных токов замыкания на землю, является дугогасящий аппарат с автоматической настройкой, а именно дугогасящий аппарат с продольным подмагничиванием.

Определение емкостного тока замыкания на землю

Для инженерной оценки величины ёмкостного тока сети с погрешностью 10% рекомендуется пользоваться выражением:

$$I_c = \frac{KU_\lambda \ell_K}{10}, \quad (131)$$

где K – коэффициент, учитывающий ёмкость машин, трансформаторов и ошиновок относительно земли;

$$K = 1.25 - 1.35; \quad (132)$$

ℓ_K – суммарная длина кабельных линий.

Активная составляющая тока замыкания на землю составляет 5 – 6 % ёмкостного тока сети.

Произведём расчёт ёмкостного тока сети для фидера

$$I_c = \frac{1,35 \cdot 10 \cdot 4,777}{10} = 6,449 \text{ А}$$

Городские сети 6-35 кВ работают без глухого заземления нейтрали и относятся к сетям с малыми токами замыкания на землю.

Компенсация емкостного тока замыкания на землю должна применяться при следующих значениях этого тока в нормальных режимах:

В сетях напряжением 10(6) – 20 кВ, имеющих железобетонные и металлические опоры на воздушных линиях электропередачи, и во всех сетях напряжением 35 кВ – более 10 А;

В сетях, не имеющих железобетонных и металлических опор на воздушных линиях, при напряжении 6 кВ – более 30 А; при напряжении 20 кВ – более 15 А.

Так как рассчитанные значения емкостного тока замыкания на землю не превышают допустимые ПУЭ величины для сети 10кВ, то установка дугогасящего реактора не требуется.

13 РАСЧЁТ И АНАЛИЗ НАДЁЖНОСТИ

Составим расчётную схему замещения сети.



Рисунок 9 – Расчётная схема

Далее составим схему замещения

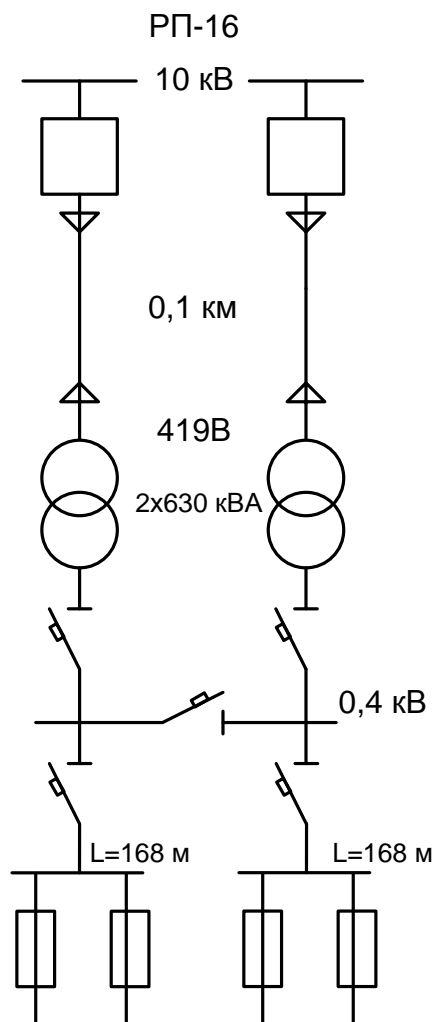

Рисунок 10 - Схема замещения

Таблица 44 - Показатели надежности элементов

Элемент	w , 1/год	T_B , ч	$\text{⑩} \square$:1/год	T_p , ч
Выключатель	0,022	11	0,2	24,2
КЛ	7,5	16	1	2
Трансформатор	0,016	50	0,250	6
Сборные шины 0,4 кВ	0,013	5	0,166	5
Разъединитель	0,1	7	0,166	3,7
ШРА	10	2	1	2
Предохранитель	0,1	7	0,166	3,7

Определение исходных данных для расчета:

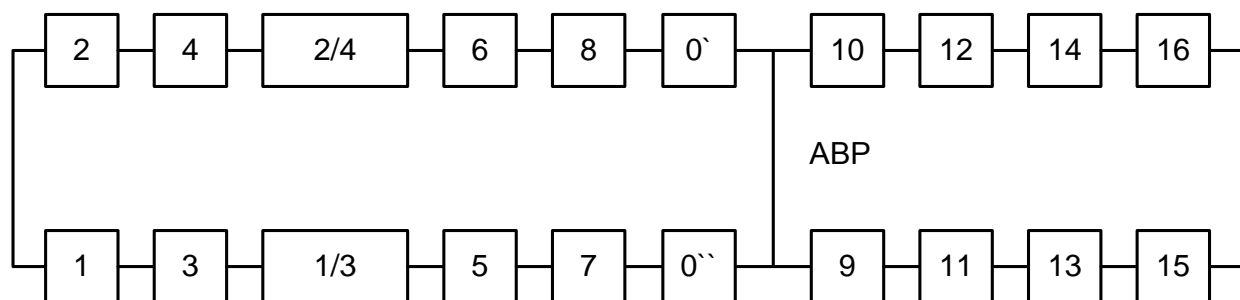
$$q_{T10} = \frac{w \cdot T_B}{T_{\text{года}}} \quad (133)$$

где w - параметр потока отказов (таблица 29);

T_B - время восстановления отказавшего элемента, ч; (таблица 29)

$T_{\text{года}} = 8760$ - число часов в году.

Вероятность отказов трансформатора:

$$q_T = \frac{0,016 \cdot 50}{8760} = 0,000091;$$

$$q_T = q_5 = q_6. \quad (134)$$

Вероятность отказа выключателей:

$$q_B = \frac{0,022 \cdot 11}{8760} = 0,000028;$$

$$q_B = q_1 = q_2. \quad (135)$$

Вероятность отказа разъединителей:

$$q_P = \frac{0,1 \cdot 7}{8760} = 0,000079;$$

$$q_P = q_7 = q_8. \quad (136)$$

Вероятность отказа кабельной линии:

$$q_{КЛ10} = \frac{w \cdot T_B}{T_{\text{года}}} \cdot \frac{l}{100}, \quad (137)$$

где l - длина линии, км;

$$q_{КЛ10} = \frac{7,5 \cdot 16}{8760} \cdot \frac{2}{100} = 0,00027;$$

$$q_{КЛ10} = q_4 = q_3 \quad (138)$$

Вероятность отказа сборных шин:

$$q_{Ш10} = \frac{0,013 \cdot 5}{8760} = 0,00001;$$

$$q_{Ш10} = q_0 = q_0. \quad (139)$$

Вероятность отказа предохранителей:

$$q_{ПР} = \frac{0,01 \cdot 7}{8760} = 0,000008;$$

$$q_{ПР} = q_{13} = q_{14}. \quad (124)$$

Вероятность отказа ШРА1:

$$q_{Ш1} = \frac{10 \cdot 2}{8760} \cdot \frac{1,2}{100} = 0,000027;$$

$$q_{ш1} = q_{11} \cdot \quad (141)$$

Вероятность отказа ШРА2:

$$q_{ш2} = \frac{10 \cdot 2}{8760} \cdot \frac{0,8}{100} = 0,000018;$$

$$q_{ш2} = q_{12} \cdot \quad (142)$$

Учитываем смежные элементы по формуле модели отказа выключателя.

$$q_{"Q"} = q_{вст} + a_{кз} (1 + a \cdot K_{АПВ}) \cdot \left(1 - \prod_{i=1}^n (1 - q_{исм}) \right) \times \left(\sum_{i=1}^n q_{jрз} \right) + a_{оп} \cdot N_{оп}; \quad (143)$$

где $q_{вст}$ - вероятность отказа выключателя в статическом состоянии;

$a_{кз}^{220} = 0,002$, $a_{кз}^{20} = 0,005$ - параметр отказа выключателей при выключении

к.з.;

$a = 1$ - коэффициент, учитывающий наличие или отсутствие АПВ;

$K_{АПВ}$ - коэффициент неуспешного действия АПВ:

$$K_{АПВ} = \frac{w_{уст.}}{w_{уст.} + w_{неуст.}} \cdot \frac{l}{100} = \frac{w_{уст.}}{w_{\Sigma}} \cdot \frac{l}{100} \quad (144)$$

здесь $\frac{w_{\Sigma}}{w_{уст.}} = 0,128$ - коэффициент неустойчивых отказов (Трубицын)

$q_{исм}$ - вероятность отказа смежных элементов;

$q_{jрз}$ - вероятность отказа релейных защит, действующих на рассматриваемый выключатель;

мый выключатель;

$a_{оп}^{20} = 0,003$ - относительная частота отказа выключателя (Трубицын);

$N_{оп}$ - количество оперативных переключений.

Таблица 45 - Показатели надежности устройств защиты и автоматики

Вид защиты	Вероятность отказа Q	Интенсивность отказа w
ДЗТ	0,0044	0,0102
Газовая защита	0,00525	0,003087
ДЗШ	0,0096	0,02636
УРОВ	0,00078	0,02134
АВР	0,001	-

Число оперативных переключений:

$$N_{оп} = \sum \mu_i = \mu_{рв} + \mu_{рк} + \mu_{рт} + \mu_{рш} + \mu_{рр} = 0,2 + 1 + 0,25 + 0,166 + 0,166 = 1,782 \approx 2$$

Вероятность отказа выключателя:

$$q_{"Q"} = q_{ст} + q_{авт} + q_{оп} =$$

$$= q_{ст} + a_{авт} (1 + a \cdot K_{АПВ}) \cdot (q_{ДЗШ} + q_{ГЗ} + q_{ДЗТ} + q_{УРОВ} + q_{АВР}) + a_{оп} \cdot N_{оп} \cdot T_{оп};$$

$$q_{"Q"} = 0,00012 + 0,002(1 + 1 \cdot 0,463) \cdot (0,02103) + 0,007 \cdot 2 \cdot 1 = 0,0141;$$

Эквивалентруем схему:



Рисунок 11 – Эквивалентная схема замещения

$$q_{20} = q_{21} = q_1 + q_3 + q_5 + q_7 + q_0 + q_{"Q"} = 0,000028 + 0,000091 + 0,000079 +$$

$$+ 0,00027 + 0,00001 = 0,00048$$

$$q_{22} = q_{10} + q_{12} + q_{14} + q_{16} = 0,000079 + 0,000018 + 0,000008 + 0,01 = 0,0101$$

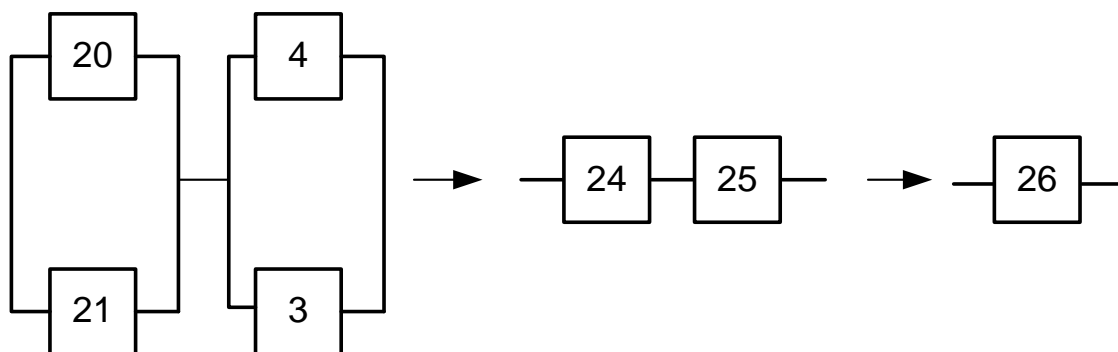
$$q_{23} = q_9 + q_{11} + q_{13} + q_{15} = 0,000079 + 0,000018 + 0,000008 + 0,014 = 0,0141$$

$$q_{24} = q_{20} \cdot q_{21} = 0,00048 \cdot 0,00048 = 2,3 \cdot 10^{-7}$$

$$q_{25} = q_{22} \cdot q_{23} = 0,0101 \cdot 0,0141 = 1,4 \cdot 10^{-4}$$

Вероятность отказа системы без учета АВР и УРОВ:

$$q_{26} = 1,4 \cdot 10^{-4}$$

Вероятность отказа системы с учетом АВР и УРОВ:

$$\begin{aligned}
 q_{C(A1B, YPOB)} = & q(S/A_1A_2) \cdot p(A_1) \cdot p(A_2) + \\
 & + q(S/\bar{A}_1A_2) \cdot q(\bar{A}_1) \cdot p(A_2) + \\
 & + q(S/A_1\bar{A}_2) \cdot p(A_1) \cdot q(\bar{A}_2) + \\
 & + q(S/\bar{A}_1\bar{A}_2) \cdot q(\bar{A}_1) \cdot q(\bar{A}_2)
 \end{aligned}
 \tag{145}$$

где $q(S/A_1A_2)$ - условная вероятность отказа при условии отсутствия отказа поврежденного элемента и отсутствии отказа во включении резервного элемента;

$q(S/\bar{A}_1A_2) = 0,5$ - условная вероятность отказа при условии неуспешного отключения поврежденного элемента и отсутствии отказа во включении резервного элемента;

$q(S/A_1\bar{A}_2) = 0,5$ - условная вероятность отказа при условии успешного отключения поврежденного элемента и отказа во включении резервного элемента;

$q(S/\bar{A}_1\bar{A}_2) = 0,5$ - условная вероятность отказа при условии неуспешного отключения поврежденного элемента и отказа во включении резервного элемента;

$p(A_1)$ - вероятность того, что не произошел отказ в автоматическом отключении поврежденного элемента;

$p(A_2)$ - вероятность того, что не произошел отказ в автоматическом вводе резервного элемента;

$q(\bar{A}_1), q(\bar{A}_1)$ - вероятности того, что произошел отказ в отключении поврежденного элемента и во включении резервного элемента.

$$q_{C(АПВ,УРОВ)} = 2,19 \cdot 10^{-5}$$

Находим параметр потока отказов:

$$\omega_{\text{"Q"}} = \omega_{\text{ст}} + \omega_{\text{авт}} + \omega_{\text{оп}}; \quad (146)$$

$$\omega_{\text{"Q"}} = \omega_{\text{ст}} + a_{\text{кз}} (1 + a \cdot K_{\text{АПВ}}) \cdot \sum_{i=1}^n \omega_{\text{жсм}} \cdot \sum_{i=1}^n \omega_{\text{жрз}} + a_{\text{оп}} \cdot N_{\text{оп}}; \quad (147)$$

$$\omega_{\text{"Q"}} = 0,02$$

Определяем возможные дефициты мощности. В данной схеме предусматривается взаимное резервирование, т.е. дефицит мощности возможен только при полном погашении ТП. Следовательно:

$$P_{\text{деф}} = 630 \text{ кВА}$$

Определяем количество недоотпущенной энергии:

$$W_{\text{нед}} = \sum P_{\text{дефи}} \cdot k_{\text{псi}} \cdot T_{\Gamma}, \quad (148)$$

где $k_{\text{псi}}$ - коэффициент простоя системы, который определяется по выражению:

$$k_{\text{пс}} = \prod \omega_i \cdot t_{ei} \quad (149)$$

$$k_{\text{пс}} = 0,0003$$

$$W_{\text{нед}} = 630 \cdot 0,0003 \cdot 8760 = 1655 \text{ кВА}$$

Определяем основной ущерб:

$$Y_{\text{осн}} = y_o \cdot W_{\text{нед}}, \quad (150)$$

где y_o - средняя величина удельного основного ущерба для отрасли народного хозяйства.

Для населения:

$$y_o = 2,1 \text{ руб} / \text{кВт} \cdot \text{ч}$$

$$Y_{\text{осн}} = 2,1 \cdot 1655 = 3476,84$$

Определяем значение удельного ущерба внезапности при полном отключении при расчетной продолжительности этого отключения. Для этого рассчитываем длительность полного перерыва в электроснабжении:

$$t_{\text{пер}} = k_{\text{нс}} \cdot T_{\Gamma} \quad (151)$$

$$t_{\text{пер}} = 0,0003 \cdot 8760 = 2,63$$

По найденному значению длительности полного перерыва определяем удельный ущерб внезапности:

$$y_{\text{вн}} = 0,5$$

Определяем ущерб внезапности:

$$Y_{\text{вн}} = y_{\text{вн}} \cdot P_{\text{треб}} \quad (152)$$

$$Y_{\text{вн}} = 0,5 \cdot 630 = 315$$

Определяем суммарный ущерб:

$$Y_{\Sigma} = Y_{\text{вн}} + Y_{\text{осн}} \quad (153)$$

$$Y_{\Sigma} = 3476,84 + 315 = 3791,84 \text{ руб}$$

14 ЗАЗЕМЛЕНИЕ РП

Расчёт импульсного заземлителя в виде сетки.

Контур заземлителя сетки расположена с выходом за границы оборудования по 2 м (для того чтобы человек при прикосновении к оборудованию не мог находиться за пределами заземлителя).

Закрытое РП имеет размеры $A=3$ м, $B=11$ м.

Площадь использования под заземлитель:

$$S = (A + 2 \cdot 2) \cdot (B + 2 \cdot 2), \text{ м}^2 \quad (154)$$

$$S = (3 + 2 \cdot 2) \cdot (11 + 2 \cdot 2) = 105 \text{ м}^2$$

Принимаем диаметр горизонтальных и вертикальных проводников в сетке выполненных в виде прутков, по условиям механической прочности, диаметром равным:

$$d = 10 \text{ мм}, \quad (155)$$

Производим проверку выбранного проводника по условиям:

Проверка сечения прутка по условиям механической прочности:

$$F_{mn} = \pi \cdot r^2, \text{ мм}^2; \quad (156)$$

$$F_{mn} = 3,14 \cdot 5^2 = 78,54 \text{ мм}^2$$

Проверка сечения прутка по условиям термической стойкости:

$$F_{T.C.} = \sqrt{\frac{I^2 \cdot T}{400 \cdot \beta}} \text{ мм}^2, \quad (157)$$

где $T = 0,1-0,2$ с – продолжительность отключения тока КЗ основной защитой на стороне НН. время срабатывания релейной защиты;

$\beta = 21$ – коэффициент термической стойкости;

I – ток короткого замыкания в максимальном режиме.

$$F_{T.C.} = \sqrt{\frac{30^2 \cdot 0,15}{400 \cdot 21}} = 126,773 \text{ мм}^2$$

Проверка сечения на коррозионную стойкость:

$$F_{КОР} = \pi \cdot S_{CP} \cdot (d + S_{CP}) \text{ мм}^2, \quad (158)$$

где $T = 240$ мес – время использования заземлителя в месяцах за 20 лет,

a_k, b_k, c_k, α_k – коэффициенты аппроксимации зависящие от грунта,

$a_k = 0,005, b_k = 0,0031, c_k = 0,041, \alpha_k = 0,243$;

$$S_{CP} = a_k \cdot \ln^3 T + b_k \cdot \ln^2 T + c_k \cdot \ln T + \alpha_k \quad (159)$$

$$S_{CP} = 0,005 \cdot \ln^3 240 + 0,0031 \cdot \ln^2 240 + 0,041 \cdot \ln 240 + 0,243 = 7,113 \text{ мм}^2;$$

$$F_{КОР} = 3,14 \cdot 7,113 \cdot (10 + 7,113) = 382,224 \text{ мм}^2$$

Сечение горизонтальных проводников удовлетворяет условию:

$$F_{mn} \geq F_{\min} \geq F_{КОР} + F_{T.C.} \quad (160)$$

$$F_{M.II.} = 78,5 \leq F_{\min} = 508,997 \text{ мм}^2;$$

Условие не выполняется, уточняем диаметр прутка:

$$R = \sqrt{\frac{F_{КОР} + F_{T.C.}}{\pi}}; \quad (161)$$

$$R = \sqrt{\frac{508,997}{3,14}} = 12,729;$$

$$D = 2 \cdot R \tag{162}$$

$$D = 2 \cdot 12,729 = 25,457$$

Принимаем $d=25$ мм.

Принимаем расстояние между полосами сетки: $l_{\bar{D}-\bar{D}} = 1$ м.

Определяем общую длину полос в сетке:

$$L_r = (3 + 2 \cdot 2) + (11 + 2 \cdot 2) \cdot 2 = 44 \text{ м},$$

Уточняем длину горизонтальных полос при представлении площади подстанции квадратичной моделью со стороной \sqrt{S} .

В этом случае число ячеек:

$$m = \frac{L_r}{2 \cdot \sqrt{S}} - 1; \tag{163}$$

$$m = \frac{44}{2 \cdot \sqrt{105}} - 1 = 1$$

Принимаем $m=1$.

Длина стороны ячейки:

$$\frac{\sqrt{S}}{m} \text{ м}; \tag{164}$$

$$\frac{\sqrt{105}}{1} = 10,2 \text{ м}.$$

Длина горизонтальных полос в расчетной модели:

$$L = 2 \cdot \sqrt{S} \cdot (m+1) \text{ м}; \tag{165}$$

$$L = 2 \cdot \sqrt{105} \cdot (1+1) = 40,98 \text{ м},$$

Определяем количество вертикальных электродов.

Принимаем: $l_B = 5 \text{ м}$ - длина вертикального электрода;

Расстояние между вертикальными электродами принимаем кратным длине стороны ячейки $r = 2 \text{ м}$ - расстояние между вертикальными электродами.

Тогда количество вертикальных электродов:

$$n_B = \frac{4 \cdot \sqrt{S}}{a}; \quad (166)$$

$$n_A = \frac{4 \cdot \sqrt{105}}{2} = 20$$

Принимаем: $n_A = 20$.

Определяем стационарное сопротивление заземлителя:

$$R = \rho_{\text{ЭК2}} \cdot \left(\frac{A}{\sqrt{S}} + \frac{1}{L + n_B \cdot l_B} \right), \quad (167)$$

где $\rho_{\text{ЭК2}} = \frac{\rho_1}{\psi}$ - эквивалентное удельное сопротивление грунта,

$$\psi = 2,1,$$

$$\rho_{\text{ЭК2}} = \frac{400}{2,1} = 190,476 \text{ Ом} \cdot \text{м},$$

A_{min} - коэффициент подобия, принимается по таблице и зависит от отношения; $\frac{l_A}{\sqrt{S}} = \frac{5}{\sqrt{105}} = 0,49$

Принимаем: $A_{\text{min}} = 0,15$.

$$R_1 = 190,476 \cdot \left(\frac{0,15}{\sqrt{105}} + \frac{1}{210 + 41 \cdot 10} \right) = 0,267 \text{ Ом},$$

Импульсный коэффициент:

$$\alpha_u = \sqrt{\frac{1500 \cdot \sqrt{S}}{(\rho_{\text{экс}} + 320) \cdot (I_M + 45)}}; \quad (168)$$

$$\alpha_{u1} = \sqrt{\frac{1500 \cdot 138,022}{(190,476 + 320) \cdot (60 + 45)}} = 1,965;$$

Импульсное сопротивление соответствует условию:

$$R_u \leq 0,5 \text{ Ом} \quad (169)$$

15 БЕЗОПАСНОСТЬ И ЭКОЛОГИЧНОСТЬ РАБОТЫ

В работе производится реконструкция электрических сетей 10 кВ в районе РП. РП, а так же все ТП 10/0,4 кВ устанавливаются закрытого типа. Все линии 10 кВ и 0,4 кВ выполнены кабелем. В данном разделе рассматриваются экологические аспекты передачи и распределения электроэнергии на реконструируемой подстанции.

Законом РФ об охране окружающей природной среды предусмотрены меры по предупреждению и устранению вредных физических воздействий, включая и электромагнитные поля. На протяжении миллиардов лет естественное магнитное поле земли, являясь первичным периодическим экологическим фактором, постоянно воздействовало на состояние экосистем. В ходе эволюционного развития структурно-функциональная организация экосистем адаптировалась к естественному фону. Некоторые отклонения наблюдаются лишь в периоды солнечной активности. Это явление, получившее название магнитных бурь, неблагоприятно отражается на состоянии всех экосистем, включая и организм человека. В этот период отмечается ухудшение состояния больных, страдающих сердечно-сосудистыми, нервно-соматическими и другими заболеваниями. Влияет поле и на животных, в особенности на птиц и насекомых.

На нынешнем этапе развития научно-технического прогресса человек вносит существенные изменения в естественное магнитное поле, придавая геофизическим факторам новые направления и резко повышая интенсивность своего воздействия. Основные источники этого воздействия, электромагнитные поля от линий электропередачи (ЛЭП) и электромагнитные поля от радиотелевизионных и радиолокационных станций.

15.1 Безопасность

Закрытые распределительные устройства и подстанции располагаются в отдельно стоящих зданиях. В помещениях с КРУ предусматривается площадка для ремонта и наладки выкатных элементов. Ремонтная площадка оборудована

средствами для опробования приводов выключателей и систем управления. Закрытые РУ разных классов напряжений, как правило, следует размещать в отдельных помещениях. Допускается размещать РУ до 1 кВ в одном помещении с РУ выше 1 кВ при условии, что части РУ или ПС до 1 кВ и выше будут эксплуатироваться одной организацией.

Помещения РУ, трансформаторов, преобразователей и т. п. отделены от служебных и других вспомогательных помещений.

Трансформаторные помещения и ЗРУ не допускается размещать:

1) под помещением производств с мокрым технологическим процессом, под душевыми, ванными и т. п.;

2) непосредственно над и под помещениями, в которых в пределах площади, занимаемой РУ или трансформаторными помещениями, одновременно может находиться более 50 чел. в период более 1 ч. Это требование не распространяется на трансформаторные помещения с трансформаторами сухими или с негорючим наполнением, а также РУ для промышленных предприятий.

При реконструкции ТП и РП были выполнены следующие требования:

1) расстояния в свету между неизолированными токоведущими частями разных фаз, от неизолированных токоведущих частей до заземленных конструкций и ограждений, пола и земли, а также между неогражденными токоведущими частями разных цепей должно быть не менее значений, приведенных в таблице 46.

2) гибкие шины в ЗРУ проверяются на их сближение под действием токов КЗ в соответствии с требованиями. Расстояния от подвижных контактов разъединителей в отключенном положении до ошиновки своей фазы, присоединенной ко второму контакту, должно быть не менее размера $Ж$ по таблице 46.

3) неизолированные токоведущие части должны быть защищены от случайных прикосновений (помещены в камеры, ограждены сетками и т.п.). При размещении неизолированных токоведущих частей вне камер и расположении их ниже размера $Д$ по таблице 46 от пола они должны быть ограждены. Высота прохода под ограждением должна быть не менее 1,9 м.

4) токоведущие части, расположенные выше ограждений до высоты 2,3 м от пола, должны располагаться от плоскости ограждения на расстояниях, приведенных в таблице 46 для размера B .

5) аппараты, у которых нижняя кромка фарфора (полимерного материала) изоляторов расположена над уровнем пола на высоте 2,2 м и более, разрешается не ограждать, если при этом выполнены приведенные выше требования. Применение барьеров в огражденных камерах не допускается.



Рисунок 12 - Наименьшие расстояния в свету между неизолированными токоведущими частями разных фаз в ЗРУ и между ними и заземленными частями.



Рисунок 13 - Наименьшие расстояния между неизолированными токоведущими частями в ЗРУ и сплошными ограждениями

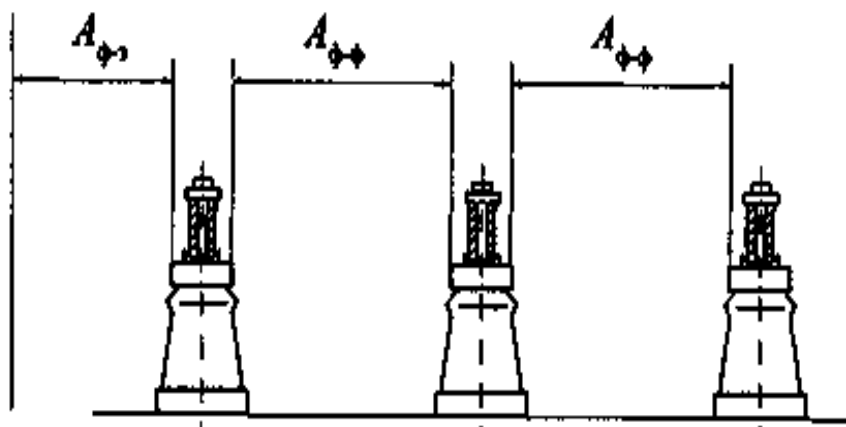

Рисунок 14 - Наименьшие расстояния от неизолированных токоведущих частей в ЗРУ до сетчатых ограждений и между неогражденными неизолированными токоведущими частями разных цепей

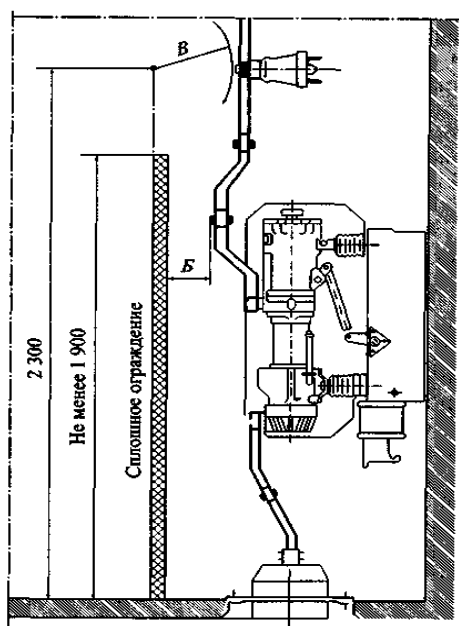

Рисунок 15 - Наименьшие расстояния от пола до неогражденных неизолированных токоведущих частей и до нижней кромки фарфора изолятора и высота прохода в ЗРУ. Наименьшее расстояние от земли до неогражденных линейных выводов из ЗРУ вне территории ОРУ и при отсутствии проезда транспорта под выводами.

В проектируемых ТП 10/0,4 кВ и РП 10 кВ неогражденные неизолированные ведущие части различных цепей, находящиеся на высоте, превышающей размер D по таблице 46 расположены на таком расстоянии одна от другой, чтобы после отключения какой либо цепи (например, секции шин) было обеспечено ее безопасное обслуживание при наличии напряжения в соседних цепях. В частности, расстояние между неограженными токоведущими частями, расположенными с двух сторон коридора обслуживания, должно соответствовать размеру G по таблице 46.

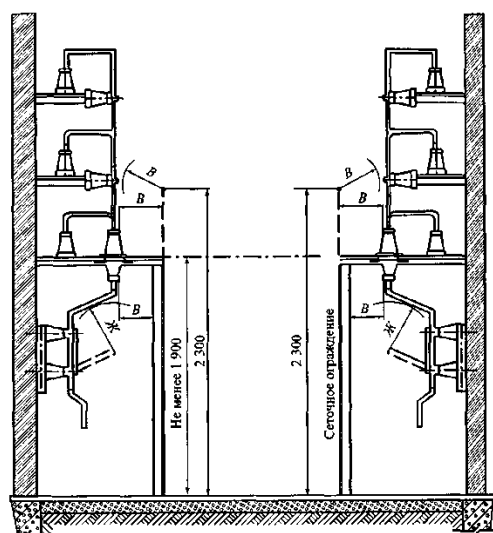
Ширина коридора обслуживания в проектируемых ТП 10/0,4 кВ и РП 10 кВ обеспечивает удобное обслуживание установки и перемещение оборудования, причем она должна быть не менее (считая в свету между ограждениями): 1 м - при одностороннем расположении оборудования; 1,2 м - при двустороннем расположении оборудования. В коридоре обслуживания, где находятся приводы выключателей или разъединителей, указанные выше размеры должны быть увеличены соответственно до 1,5 и 2 м. При длине коридора до 7 м допускается уменьшение ширины коридора при двустороннем обслуживании до 1,8 м.

Таблица 46 - Наименьшие расстояния в свету от токоведущих частей до различных элементов ЗРУ (подстанций) 10 кВ

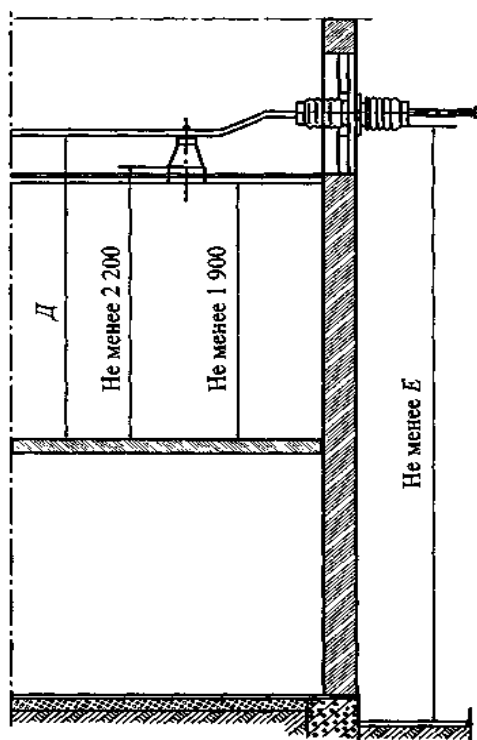
Наименование расстояния	Обозначение	Изоляционное расстояние, мм, для номинального напряжения 10 кВ
От токоведущих частей до заземленных конструкций и частей зданий	$A_{\phi-з}$	120
Между проводниками разных фаз	$A_{\phi-\phi}$	130
От токоведущих частей до сплошных ограждений	B	150
От токоведущих частей до сетчатых ограждений	B	220
Между неограженными токоведущими частями разных цепей	G	2000
От неограженных токоведущих частей до пола	D	2500

От неогражденных выводов из ЗРУ до земли при выходе их не на территорию ОРУ и при отсутствии проезда транспорта под выводами	<i>Е</i>	4500
От контакта и ножа разъединителя в отключенном положении до ошиновки, присоединенной к второму контакту	<i>Ж</i>	150
От неогражденных кабельных выводов из ЗРУ до земли при выходе кабелей на опору или портал не на территории ОРУ и при отсутствии проезда транспорта под выводами	-	-

В проектируемых ТП 10/0,4 кВ и РП ширина коридора обслуживания КРУ с выкатными элементами и КТП обеспечивает удобство управления, перемещения и разворота оборудования и его ремонта.

Установка КРУ и КТП в отдельных помещениях ширина коридора обслуживания определяется, исходя из следующих требований:

при однорядной установке - длина наибольшей из тележек КРУ (со всеми выступающими частями) плюс не менее 0,6 м;

при двухрядной установке - длина наибольшей из тележек КРУ (со всеми выступающими частями) плюс не менее 0,8 м;

при наличии коридора с задней стороны КРУ и КТП для их осмотра ширина его должна быть не менее 0,8 м; допускаются отдельные местные сужения не более чем на 0,2 м.

Расчетные нагрузки на перекрытия помещений по пути транспортировки электрооборудования в проектируемых ТП принимаются с учетом массы наиболее тяжелого оборудования (например, трансформатора), а проемы соответствуют их габаритам.

Выходы из РУ проектируемого РП выполнены исходя из следующих требований:

- 1) при длине РУ до 7 м допускается один выход;

2) при длине РУ более 7 до 60 м должны быть предусмотрены два выхода по его концам; допускается располагать выходы из РУ на расстоянии до 7 м от его торцов;

3) при длине РУ более 60 м, кроме выходов по концам его, должны быть предусмотрены дополнительные выходы с таким расчетом, чтобы расстояние от любой точки коридора обслуживания до выхода было не более 30 м.

Полы помещений РУ РП выполнены по всей площади каждого этажа на одной отметке, конструкция полов исключает возможность образования цементной пыли. Устройство порогов в дверях между отдельными помещениями и в коридорах не допускается.

Двери из РУ РП открываются в направлении других помещений или наружу и имеют samozапирающиеся замки, открываемые без ключа со стороны РУ. Двери между отсеками одного РУ или между смежными помещениями двух РУ имеют устройство, фиксирующее двери в закрытом положении и не препятствующее открыванию дверей в обоих направлениях.

Замки в дверях помещений РУ РП одного напряжения открываются одним и тем же ключом; ключи от входных дверей РУ и других помещений не должны подходить к замкам камер, а также к замкам дверей в ограждениях электрооборудования.

Ограждающие конструкции и перегородки КРУ и КТП собственных нужд электростанции выполнены из негорючих материалов.

В одном помещении РУ ТП 10/0,4 кВ допускается установка до двух масляных трансформаторов мощностью каждый до 0,63 МВ·А, отделенных друг от друга и от остальной части помещения РУ перегородкой из негорючих материалов с пределом огнестойкости 45 мин высотой не менее высоты трансформатора, включая вводы высшего напряжения.

Трансформаторы напряжения независимо от массы масла в них допускается устанавливать в огражденных камерах РУ. При этом в камере должен быть предусмотрен порог или пандус, рассчитанный на удержание полного объема масла, содержащегося в трансформаторе напряжения.

Ячейки выключателей в проектируемых ТП и РП отделены от коридора обслуживания сплошными или сетчатыми ограждениями, а друг от друга - сплошными перегородками из негорючих материалов. Такими же перегородками или щитами эти выключатели должны быть отделены от привода.

Под каждым масляным выключателем с массой масла 60 кг и более в одном полюсе требуется устройство маслоприемника на полный объем масла в одном полюсе.

В закрытых отдельно стоящих, пристроенных и встроенных в производственные помещения ПС, в камерах трансформаторов и других маслonaполненных аппаратов с массой масла в одном баке до 1000 кг при расположении камер на первом этаже с дверями, выходящими наружу, маслосборные устройства не выполняются.

Вентиляция помещений трансформаторов обеспечивает отвод выделяемого ими тепла в таких количествах, чтобы при их нагрузке, с учетом перегрузочной способности и максимальной расчетной температуре окружающей среды, нагрев трансформаторов и реакторов не превышал максимально допустимого для них значения.

Вентиляция помещений трансформаторов выполнена таким образом, чтобы разность температур воздуха, выходящего из помещения и входящего в него, не превосходила: 15 °С для трансформаторов на токи до 1000 А.

Помещения РУ, содержащие оборудование, заполненное маслом, оборудованы вытяжной вентиляцией, включаемой извне и не связанной с другими вентиляционными устройствами.

В местах с низкими зимними температурами приточные и вытяжные вентиляционные отверстия снабжены утепленными клапанами, открываемыми извне.

Отверстия в ограждающих конструкциях зданий и помещений после прокладки токопроводов и других коммуникаций следует заделывать материалом, обеспечивающим огнестойкость не ниже огнестойкости самой ограждающей конструкции, но не менее 45 мин.

Прочие отверстия в наружных стенах для предотвращения проникновения животных и птиц защищены сетками или решетками с ячейками размером 10×10 мм.

Перекрытия кабельных каналов и двойных полов выполнены съемными плитами из негорючих материалов вровень с чистым полом помещения. Масса отдельной плиты перекрытия должна быть не более 50 кг.

Прокладка в камерах аппаратов и трансформаторов транзитных кабелей и проводов, как правило, не допускается. В исключительных случаях допускается прокладка их в трубах.

Электропроводки освещения и цепей управления и измерения, расположенные внутри камер или же находящиеся вблизи незащищенных токоведущих частей, допущены лишь в той мере, в какой это необходимо для осуществления присоединений (например, к измерительным трансформаторам).

Прокладка в помещениях РУ относящихся к ним (не транзитных) трубопроводов отопления произведена при условии применения цельных сварных труб без вентиля и т. п., а вентиляционных сварных коробов - без задвижек и других подобных устройств. Допускается также транзитная прокладка трубопроводов отопления при условии, что каждый трубопровод заключен в сплошную водонепроницаемую оболочку.

15.2 Экологичность

Экологические аспекты передачи и распределения электроэнергии по основным характеристикам нормируются директивными документами: максимальная напряженность электрического поля, уровень акустических шумов и радиопомех. Выбор параметров электропередачи, ее конструктивных особенностей на стадии проектирования должен быть ориентирован на соблюдение указанных нормативных требований. В этом случае необходим тщательный анализ проектируемой подстанции и линии электропередачи, погодных условий в течение года и выбор средств, позволяющих снизить размеры отторгаемых ценных земель, вырубки лесных массивов, воздействия на окружающий

животный и растительный мир, а также на находящиеся вблизи подстанции и трассы линии населенные пункты. Важным аспектом экологического влияния линии электропередачи являются места ее пересечения с железной и автомобильной дорогами, что связано с обеспечением безопасности людей.

Защита от электромагнитных полей и излучений в нашей стране регламентируется Законом РФ об охране окружающей природной среды, а также рядом нормативных документов. Основным способом защиты населения от возможного вредного воздействия электромагнитных полей от подстанций и линий электропередачи – создание охранных зон шириной от 15 до 30 м в зависимости от напряжения. Данная мера требует отчуждения больших территорий и исключения их из пользования в некоторых видах хозяйственной деятельности. Уровень напряженности электромагнитных полей снижают также с помощью устройства различных экранов, в том числе и зеленых насаждений, выбора геометрических параметров линий, заземление тросов и других мероприятий.

В стадии разработки находятся проекты замены воздушных линий на кабельные и подземной прокладки высоковольтных линий. В 1981 г. американскими учеными были выполнены исследования по изучению воздействия кабельной газоизолированной линии напряжением 500 кВ на окружающую среду. Линия находилась в эксплуатации с 1975 г. Наблюдения проводились на одной секции передачи длиной 192 м. Полоса отчуждения такой передачи изменяется от 7,5 до 30 м в ширину. Хотя на этих землях допускаются сельскохозяйственные работы, постройка домов и посадка крупных деревьев исключается. Электрическое поле вокруг кабельной линии такого напряжения практически отсутствует, а величина магнитного поля очень мала и соизмерима с полем, создаваемым электродвигателем бытового вентилятора. Таким образом, воздействие кабельных линий на окружающую среду возможно только в случае аварийной утечки газа (или масла) из оболочек линии.

Преимуществом кабельной линии является также то, что она не изменяет ландшафта местности, по которой проложена, хотя существуют некоторые оговорки, о которых было сказано выше.

Главным ограничением в строительстве таких передач электроэнергии в настоящее время является их цена (в 8—10 раз выше стоимости ВЛ). Существующие линии имеют небольшую длину (несколько километров) и прокладываются в местах, где строительство воздушной линии либо невозможно технически (широкие водные пространства), либо исключено по социально-экономическим причинам (в крупных городах и населенных пунктах).

Поскольку в основной части дипломного проекта питающие линии 10 кВ выполнены кабелем, а проектируемые ТП 10/0,4 кВ и РП 10 кВ выполнены закрытого типа расчёт электромагнитных полей и акустических шумов от линий и трансформаторов рассматриваться не будет. Для закрытых подстанций не рассчитывается влияние акустических шумов на окружающую среду, однако, в закрытых подстанциях присутствует маслonaполненное оборудование, разлив масла которых может привести к загрязнению окружающей среды.

В закрытых отдельно стоящих, пристроенных и встроенных в производственные помещения ПС, в камерах трансформаторов и других маслonaполненных аппаратов с массой масла в одном баке до 1000 кг при расположении камер на первом этаже с дверями, выходящими наружу, маслосборные устройства не выполняются.

В работе рассмотрены вопросы диспетчерского и технологического управления, поэтому в данной части произведём расчёт для оператора ПЭВМ.

Организация рабочего места оператора ПЭВМ

Оператору ПЭВМ желательно иметь кресла с подлокотниками, подставки для текста и кистей рук при работе с «мышью» и клавиатурой, а также подставку для ног, особенно при ежедневной работе на ПЭВМ 4 часа и более.



Рисунок 16 - Организация рабочего места.

Организация рабочего места:

1 - заземленный приэкранный фильтр, имеющий гигиенический сертификат;

2 - спектральные очки и налобная повязка;

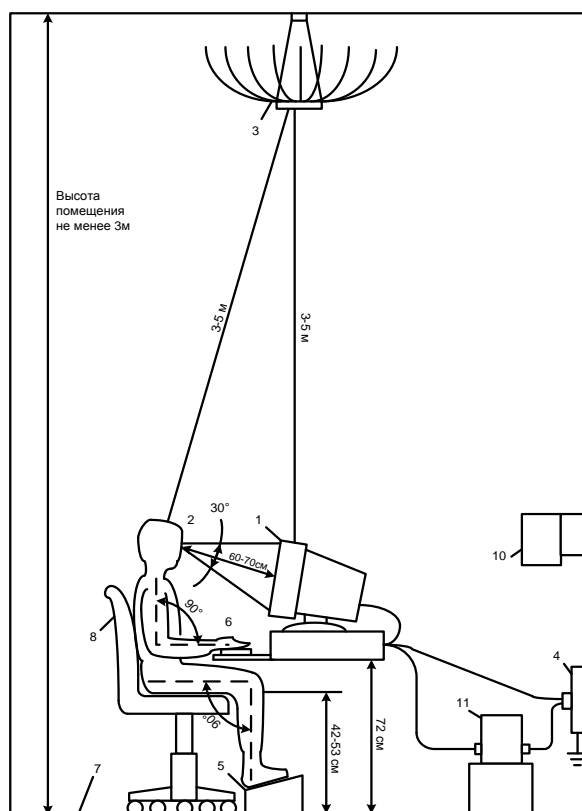
3 - аппарат аэроионопрофилактики, подвешиваемый к потолку;

4 - заземленная панель питания ПЭВМ, сетевых фильтров, принтеров, факсов и других источников потребления тока частоты 50 Гц (при отсутствии надежного заземления указанные потребители следует подключать через специальное согласующее устройство 11, снижающее напряженность электрического поля токов 50 Гц более чем в 10 раз);

5 - регулируемая по высоте подставка под ноги;

6 - подставка под кисти рук;

7 - покрытие пола из негорючего, несинтетического материала, допускающего регулярную влажную уборку;

8 - рабочее кресло по СанПиН 2.2.2.1340-03 [21];

9 - без включения собственно ПЭВМ в работу в помещении должен быть обеспечен следующий электромагнитный фон от всех электроисточников токов 50 Гц по электрической составляющей - не более 20 В/м, по магнитной составляющей - не более 0,8 А/м или 1 мкТл [30];

10 - обеспыливатели и увлажнители воздуха.

При расстоянии между человеком и аппаратом аэроионопрофилактики в 2,5-3м обеспечивается верхний предел норм; при расстоянии в 5-6м - на уровне несколько выше нижнего предела норм; при высоте потолка в помещении менее 2,8м целесообразно использовать настенные или переносные аппараты. Применение таких аппаратов резко снижает число вредных положительно заряженных пылинок и микроорганизмов в зоне дыхания пользователя ПЭВМ [34].



Рисунок 17 - Организация рабочего места пользователя ПЭВМ:

1 - рабочее место оператора; 2 - клавиатура; 3 - дисплей; 4 - системный блок ПЭВМ; 5 - принтер; 6 - розетки питания; 7 - сетевые кабели питания блоков ПЭВМ.

Расположение экрана ПЭВМ в месте рабочей зоны должно находиться в положении, обеспечивающем удобство зрительного наблюдения в вертикаль-

ной плоскости под углом $\pm 30^\circ$ от горизонтальной линии взгляда оператора, а также возможность использования ПЭВМ: ввод-вывод информации при корректировке основных параметров технологического процесса, отладка программ и др.; одновременно с выполнением основных производственных операций - наблюдение за зоной обработки на станке с программным управлением, при обслуживании роботизированного технологического комплекса и др.

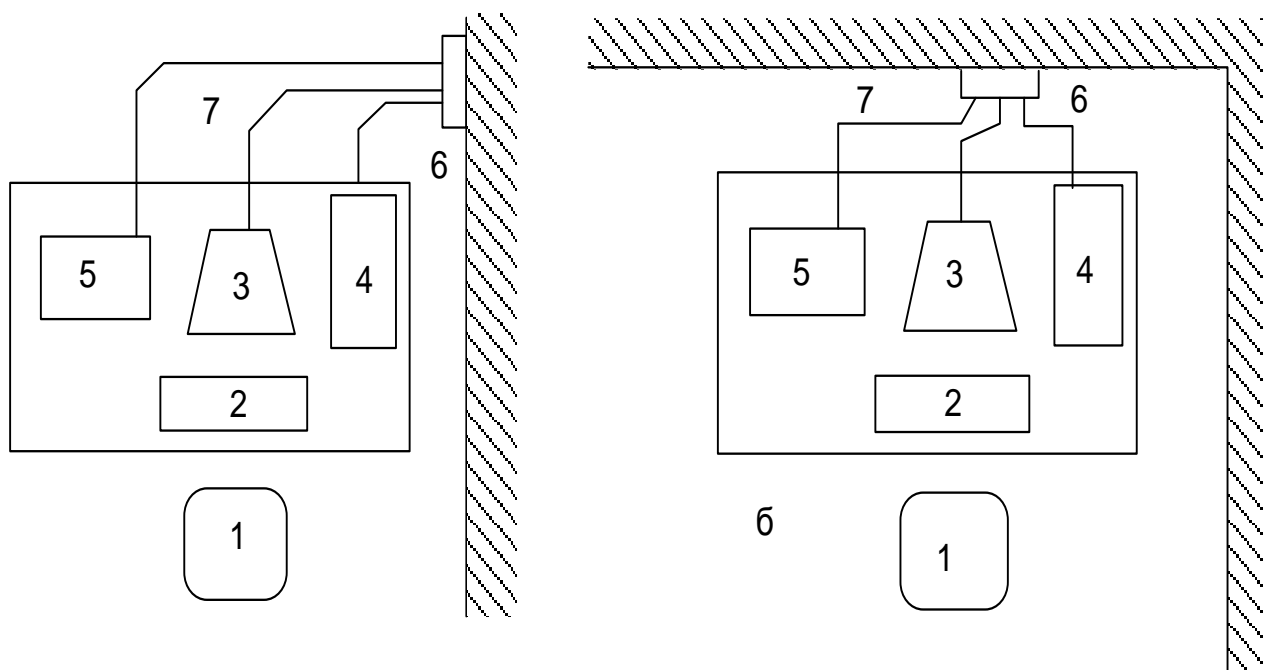
Конструкция клавиатуры должна иметь: исполнение в виде отдельного устройства с возможностью свободного перемещения; опорное приспособление, позволяющее изменять угол наклона поверхности клавиатуры в пределах от 5° до 15° ; высоту среднего ряда клавиш не более 30мм; расположение часто используемых клавиш в центре, внизу и справа, редко используемых - вверху и слева; выделение цветом, размером, формой и местом расположения функциональных групп клавиш.

Минимальный размер клавиш 13мм, оптимальный - 15мм; клавиши имеют углубление в центре и шаг 19 ± 1 мм. Расстояние между клавишами не менее 3мм; минимальное сопротивление нажатию 0,25 Н и максимальное - не более 1,5 Н. Должна быть звуковая обратная связь от включения клавиш с регулировкой уровня звукового сигнала и возможностью ее отключения.

Корпус ПЭВМ, клавиатура и другие блоки и устройства ПЭВМ должны иметь матовую поверхность одного цвета с коэффициентом отражения 0,4-0,6. Анализируя причины резкого роста «компьютерных» профессиональных заболеваний, американские специалисты отмечают прежде всего слабую эргономическую проработку рабочих мест операторов вычислительных машин. Среди причин заболеваний - слишком высоко расположенная клавиатура, неподходящее кресло, эмоциональные нагрузки, продолжительное время работы на клавиатуре.

Борьба с травмами повторяющихся нагрузок не ограничивается только эргономическим оснащением рабочего места оператора. В ближайшее время должны появиться клавиатуры новых конструкций, значительно отличающиеся от привычной плоской клавиатуры. В новой модели она разделена на две части,

которые могут наклоняться относительно горизонтали. Одна из фирм разместила клавиши на двух вогнутых дисках, что значительно сокращает нагрузку на ладони. Однако для оценки истинной эффективности новых конструкций клавиатур требуются дополнительные исследования.

Тип рабочего кресла выбирается в зависимости от продолжительности работы: при длительной работе - массивное кресло; при кратковременной - кресло легкой конструкции.

При любой форме кресла должна быть спинка, обеспечивающая правильную позу. Установлено, что затраты на такие кресла в последствии многократно окупаются благодаря повышению работоспособности и снижению жалоб на боль в спине, усталость и т.д.

Рабочее кресло должно быть подъемно-поворотным и регулируемым по высоте и углам наклона сиденья и спинки, расстояние от спинки переднего края сиденья также должно регулироваться. Конструкция должна обеспечивать: ширину и глубину поверхности сиденья не менее 400мм; плоскую поверхность сиденья с закругленным передним краем; регулировку высоты поверхности сиденья в пределах 400-500мм и углов наклона вперед до 15° и назад до 5°; высоту опорной поверхности спинки 300 ± 20 мм, ширину - не менее 380мм и радиус кривизны горизонтальной плоскости - 400мм; угол наклона спинки в вертикальной плоскости в пределах $0\pm 30^\circ$; стационарные или съемные подлокотники длиной не менее 250мм и шириной - 50-70мм; регулировку подлокотников по высоте над сиденьем в пределах 230 ± 30 мм и внутреннего расстояния между подлокотниками в пределах 350-500мм.

Поверхность сиденья, спинки и других элементов стула (кресла) должна быть полумягкой, с неэлектризуемым и воздухопроницаемым покрытием, обеспечивающим легкую очистку от загрязнений.

Расчет системы искусственного освещения. Выбор источника света.

В качестве источников света при искусственном освещении следует применять преимущественно люминесцентные лампы типа ЛД. Освещенность на поверхности стола в зоне размещения рабочего документа должна быть 300 –

500 лк. Освещение не должно создавать бликов на поверхности экрана. Освещенность поверхности экрана не должна быть более 300 лк.

Для освещения помещения с видеотерминалом и ПВМ следует применять светильники серии АОД укомплектованные высокочастотным пускорегулирующими аппаратами. Допускается применять светильники этой серии и без этих аппаратов. Применять светильники без рассеивающихся и экранированных решеток не допускается.

Выбор типа светильников и определение высоты их подвеса над рабочей поверхностью.

Учитывая наименьшую допустимую высоту подвеса светильника над полом, выбираем из таблицы 5 [26] тип светильника: двухламповые светильники АОД. Основные характеристики светильника (таблица 21 [26]):

- 1) тип светильника – АОД – 2 – 40;
- 2) количество и мощность лампы – 2×40;
- 3) область применения – освещение производственных помещений с нормальными условиями среды;
- 4) размеры – длина $a_{св} = 1,241$ м, ширина $b_{св} = 0,255$ м,;
- 5) КПД – 85 %.

Высота подвеса светильников над рабочей поверхностью:

$$h = H - h_p - h_c, \quad (170)$$

где h – высота подвеса светильников над рабочей поверхностью, м;

H – высота помещения, м;

$h_c = 0,5$ – расстояние светового центра светильника, м;

h_p – высота рабочей поверхности, м;

$$h = 2,4 - 0,8 - 0,5 = 1,1.$$

Высота в помещении



Рисунок 18 - Размещение светильных приборов в помещении

При выборе расположения светильников необходимо руководствоваться двумя критериями:

- 1) обеспечение высокого качества освещения, ограничение ослепленности и необходимой направленности света на рабочее место;
- 2) наиболее экономичное создание нормированной освещенности.

В зависимости от типа светильников существует наивыгоднейшее относительное расстояние между светильниками.

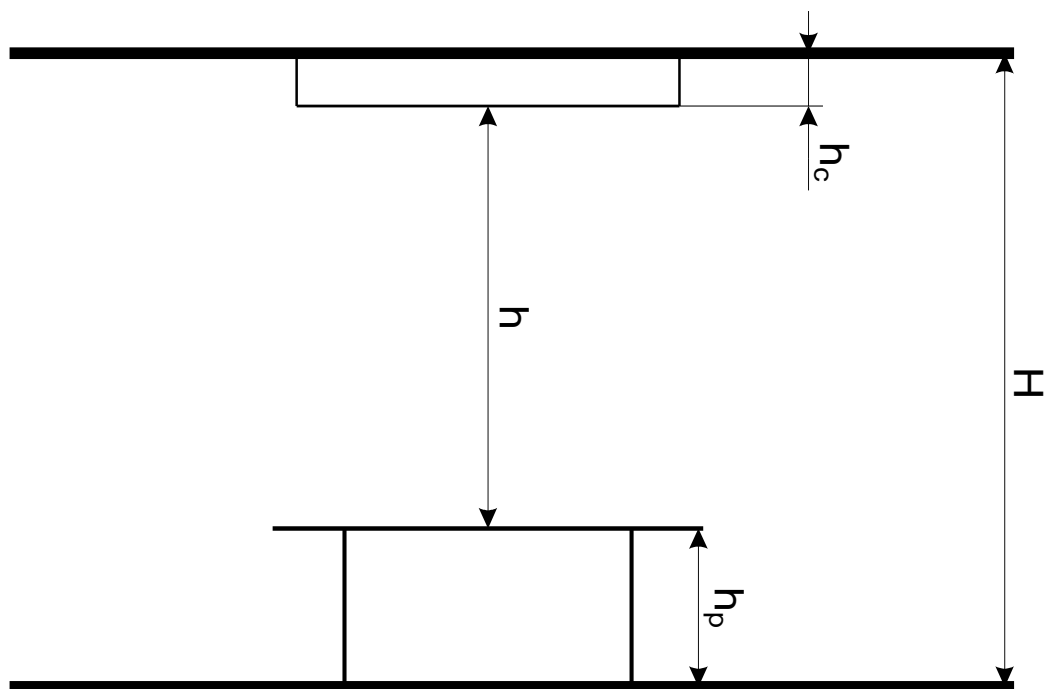
$$\lambda = \frac{L}{h}, \quad (171)$$

где L – расстояние между светильниками, м.

Значение λ для светильника АОД выбирается из таблицы 7 [26].

$$\lambda = 1,3$$

Расстояние между светильниками рассчитывается по формуле:

$$L = \lambda \cdot h \quad (172)$$

$$L = 1,3 \cdot 1,1 = 1,43$$

Расстояние от стен помещения до крайних светильников рекомендуется рассчитать по формуле:

$$B = \frac{A - L - 2 \cdot b_{св}}{2} \text{ м.} \quad (173)$$

$$B = \frac{5 - 1,43 - 2 \cdot 0,255}{2} = 1,53 \text{ м.}$$

Светильники рекомендуется располагать в ряд вдоль длинной стороны.

Количество светильников в одном ряду:

$$n_{св} = \frac{B - l_{св}}{l_{св}} \quad (174)$$

$$n_{св} = \frac{10 - 1,241}{1,241} = 7$$

Округляем полученное значение до ближайшего целого, $n_{св} = 7$.

Длина сплошной линии светильников:

$$Y = l_{св} \cdot n_{св} \text{ м.} \quad (175)$$

$$Y = 1,241 \cdot 7 = 8,687 \text{ м.}$$

Количество рядов:

$$n_{ряд} = \frac{A}{L} \quad (176)$$

$$n_{\text{ряд}} = \frac{5}{1,43} = 3,2$$

Округляем полученное значение до ближайшего целого, $n_{\text{ряд}} = 3$.

Количество светильников в помещении:

$$N = n_{\text{ряд}} \cdot n_{\text{св}} \quad (177)$$

$$N = 3 \cdot 7 = 21$$

Общее число ламп:

$$n = N \cdot 2 \quad (178)$$

$$n = 21 \cdot 2 = 42$$

Требуемая освещенность на рабочих местах $E = 300$ лк.

Коэффициент запаса K для осветительных установок общего освещения должен быть равен 1,4 (с малым выделением пыли). Этот коэффициент учитывает запыленность светильников и прочие причины. 1

Индекс помещения:

$$i = \frac{S}{h \cdot (A + B)}, \quad (179)$$

где S – площадь помещения, м^2 ;

h – высота подвеса светильников над рабочей поверхностью, м;

A, B – стороны помещения, м.

$$i = \frac{50}{1,1 \cdot (5 + 10)} = 3,03.$$

Определение коэффициента использования светового потока η Коэффициент использования светового потока – это отношение полезного светового потока, достигающего освещаемой поверхности, к полному световому потоку в

помещении. Для определения коэффициента использования необходимо знать индекс помещения i , значение коэффициентов отражения стен ρ_c и потолка ρ_n и тип светильника.

Коэффициенты ρ_c и ρ_n оцениваются субъективно по состоянию стен и потолка (таблица 19 [26]).

$$\rho_c = 70 \%$$

$$\rho_n = 50 \%$$

Значение коэффициента η определяется из таблицы 18 [26].

Коэффициент использования светового потока для нашего помещения равен $\eta = 52 \%$.

Определение величины светового потока ламп.

Световой поток ламп необходим для создания заданной освещенности горизонтальной поверхности с учетом света, отраженного стенами и потолком или, наоборот, найти освещенность при заданном потоке.

Величина светового потока определяется по формуле:

$$F = \frac{E \cdot k \cdot S \cdot z}{\eta}, \quad (180)$$

где F – световой поток, лм;

k – коэффициент запаса;

S – площадь помещения, m^2 ;

η – коэффициент использования светового потока;

E – минимальная освещенность, лк;

z – коэффициент неравномерности освещения.

Значение коэффициента z для светильников с люминесцентными лампами при расчетах берется равным 1,15.

$$F = \frac{300 \cdot 1,4 \cdot 50 \cdot 1,15}{0,45} = 53666$$

Световой поток одной лампы:

$$\Phi_l = \frac{F}{n} \text{ лк}, \quad (181)$$

$$\Phi_l = \frac{53666}{42} = 1278 \text{ лк},$$

Определяем освещенность на рабочем месте:

$$E_{\text{раб.мест.}} = \frac{\Phi_{\text{раб.мест.}} \cdot n \cdot \eta}{K \cdot S \cdot Z}, \quad (182)$$

где $\Phi_{\text{раб.мест.}} = 1350$ лк

$$E_{\text{раб.мест.}} = \frac{1350 \cdot 42 \cdot 0,45}{1,4 \cdot 50 \cdot 1,15} = 316,957.$$

Погрешность:

$$\Delta = \frac{E_{\text{раб.м.}} - E_n}{E_n} \cdot 100\% \quad (183)$$

$$\Delta = \left| \frac{317 - 300}{300} \right| \cdot 100 = 5,667 \%$$

Так полученное значение освещенности на рабочем месте не превышает требуемое более чем на 10 %.

15.3 Чрезвычайные ситуации

В части работы, посвящённой рассмотрению чрезвычайных ситуаций, будут приведены правила пожарной безопасности (ППБ), которые необходимо соблюдать всем работникам, работающим на объектах энергетики.

Правила пожарной безопасности на подстанциях.

ЗРУ должно обеспечивать пожарную безопасность. Строительные конструкции ЗРУ должны отвечать требованиям СНиП, а также правилам пожарной охраны (ППО).

Помещения ЗРУ должны быть обеспечены первичными средствами пожаротушения (ручными и передвижными): огнетушителями, ящиками с песком (при необходимости), асбестовыми или войлочными покрывалами и др. На подстанциях с постоянным персоналом, а также на электростанциях первичные средства пожаротушения в помещении ЗРУ размещаются у входов. При делении ЗРУ на секции, посты пожаротушения располагаются в тамбурах или на площадках у лестничных клеток. переносные огнетушители должны размещаться на высоте не более 1,5 м от уровня пола, считая от нижнего торца огнетушителя. Допускается установка огнетушителей в тумбах или шкафах, конструкция которых должна позволять визуально определять тип огнетушителя и обеспечивать доступ к нему. На территории ОРУ первичные средства пожаротушения размещаются на специальных постах в удобном для персонала месте (в помещениях щитов, в тамбурах камер и т.п.), в помещениях должны устанавливаться специальные пожарные щиты (посты). На пожарных щитах должны размещаться только те первичные средства тушения пожара, которые могут применяться в данном помещении. Поясняющие знаки и надписи, указывающие местоположение средств пожаротушения, имеются на тропах обхода территории ОРУ. В местах установки на ОРУ передвижной пожарной техники (в соответствии с оперативным планом пожаротушения) обозначены и оборудованы места заземления. Стационарные средства пожаротушения, которыми оборудованы трансформаторы, маслоприемники и маслоотводы должны быть содержаться в исправном состоянии.

Проездные дороги по территории подстанций и к водоисточникам должны содержаться в исправном состоянии, а в зимнее время регулярно очищаться от снега.

Здание РУ сооружается из огнестойких материалов. При проектировании ЗРУ предусматриваются меры для ограничения распространения возникшей аварии. Для этого оборудование отдельных элементов РУ устанавливается в камерах - помещениях, ограниченных со всех сторон стенами, перекрытиями, ограждениями. Если часть ограждений сетчатая, то камера называется открытой. В таких камерах устанавливаются разъединители, безмасляные и маломасляные выключатели, и баковые выключатели с количеством масла до 25 кг. В современных ЗРУ баковые выключатели с большим количеством масла (более 60 кг) не применяются, так как для их установки надо предусматривать закрытые камеры с выходом наружу, что значительно усложняет строительную часть. При установке в ЗРУ масляных трансформаторов предусматриваются меры для сбора и отвода масла в маслобornoную систему.

В ЗРУ предусматривается естественная вентиляция помещений трансформаторов и реакторов, а также аварийная вытяжная вентиляция коридоров обслуживания открытых камер с масломолненным оборудованием.

Уровень пожаробезопасности на объектах энергетики должен быть очень высок. Это связано с физикой процесса производства, передачи и распределения электроэнергии. В ряде случаев при возгорании не может быть применена вода, т.к. пожарный может попасть под напряжение, хотя она доступна в любых количествах и находится от места расположения рассматриваемой ПС в нескольких метрах (например река или другой естественный водоём).

В соответствии с [4] на ПС должны выполняться следующие правила:

1) Помещения закрытых распределительных устройств (ЗРУ) должны содержаться в чистоте.

2) Запрещается в помещениях и коридорах ЗРУ устраивать кладовые и другие подсобные сооружения, не относящиеся к распределительному устройству, а также хранить электротехническое оборудование, материалы, запасные части, емкости с горючими жидкостями и баллоны с различными газами.

3) Для очистки электротехнического оборудования от грязи и отложений должны использоваться пожаробезопасные моющие составы и препараты.

В исключительных случаях при невозможности по техническим причинам использовать специальные моющие средства допускается применение горючих жидкостей (растворителей, бензина и др.) в количествах, не превышающих при разовом пользовании 1 л.

4) При использовании горючих жидкостей должна применяться только закрывающаяся тара из небьющегося материала.

5) Сварочные и другие огнеопасные работы в ЗРУ допускается проводить только на оборудовании, которое невозможно вынести, после выполнения необходимых противопожарных мероприятий.

6) Кабельные каналы ЗРУ и наземные кабельные лотки открытых распределительных устройств (ОРУ) должны быть постоянно закрыты несгораемыми плитами. Места подвода кабелей к ячейкам ЗРУ и к другим сооружениям должны иметь несгораемое уплотнение с огнестойкостью не менее 0,75 ч.

7) В кабельных лотках и каналах допускается применять пояса из песка или другого негорючего материала длиной не менее 0,3 м.

8) На подстанциях с постоянным персоналом, а также на электростанциях первичные средства пожаротушения в помещении ЗРУ должны размещаться у входов. При делении ЗРУ на секции посты пожаротушения должны располагаться в тамбурах или на площадках у лестничных клеток.

В РУ должны быть определены места хранения защитных средств для пожарных подразделений при ликвидации пожара и их необходимое количество. Применение этих средств для других целей не допускается.

9) Проездные дороги по территории подстанций и к водоисточникам должны содержаться в исправном состоянии, а в зимнее время регулярно очищаться от снега.

Действия оперативного персонала при тушении пожара на РП.



Рисунок 19 – Электрическая схема РП

В соответствии с перечисленными выше правилами для каждой подстанции, распределительного пункта и трансформаторной подстанции разрабатывается схема расположения оборудования и средств пожаротушения. Кроме этого, на основе этих правил разработан план действий оперативного персонала при пожаре на РП. Он закрепляет следующую последовательность:

- 1) Сообщить диспетчеру о пожаре по радиостанции.
- 2) Отключить по очереди вакуумный выключатель 10 кВ фидера 55 на ПС Чигири, МВ-10 фидера 22 ПС Северная.
- 3) Отключить по очереди вакуумный выключатель 10 кВ на РП питающей линии от фидера 55 на ПС Чигири, вакуумный выключатель питающей линии от фидера 22 на ПС Северная.
- 4) Отключить по очереди шинки управления (ШУ) вакуумного выключателя питающей линии от фидера 55 ПС Чигири, вакуумного выключателя питающей линии от фидера 22 ПС Северная.
- 5) Отключить секционный выключатель.

6) Отключить по очереди вакуумные выключатели распределительных кабельных линий к ТП: выключатель КЛ к ТП 1000Г, выключатель КЛ к ТП 1000В, выключатель КЛ к ТП 1000Л, выключатель КЛ к ТП 1000П, выключатель КЛ к ТП 1000Н.

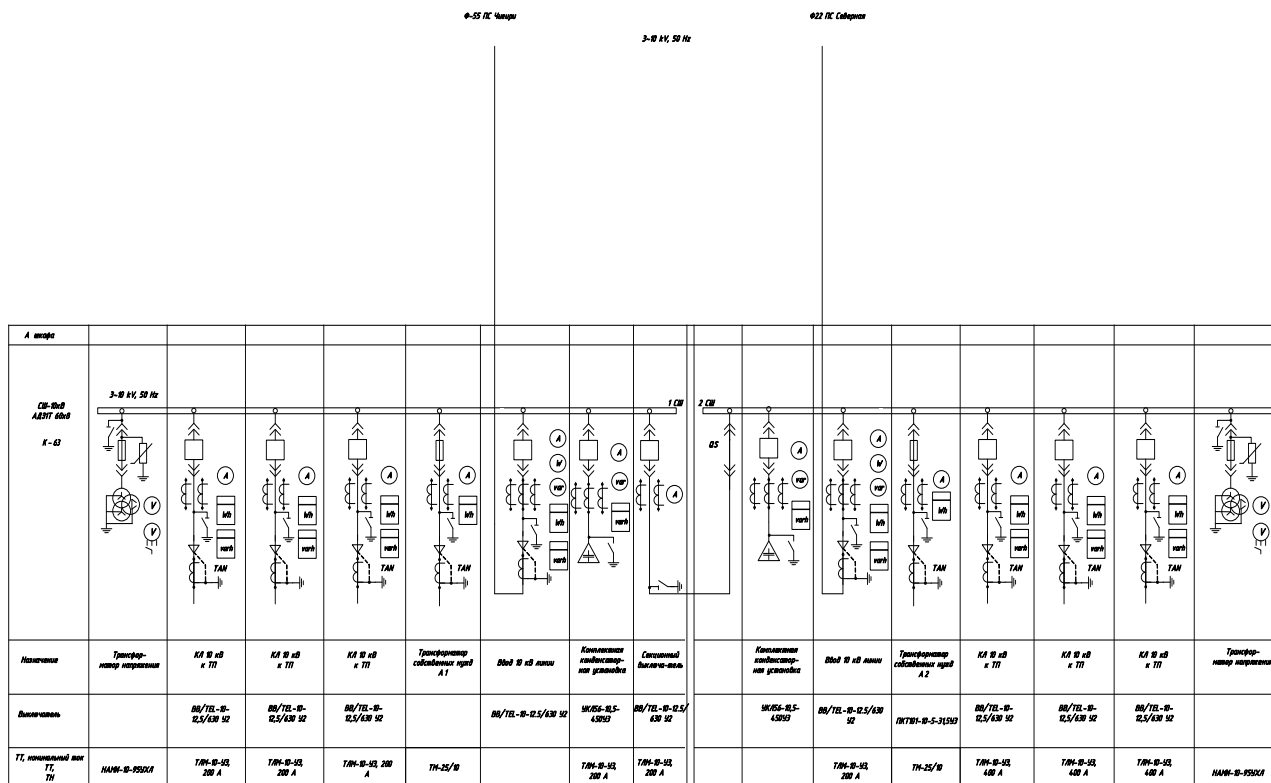
7) Включить заземляющие ножи питающих кабельных линий от фидера 55 на ПС Чигири и от фидера 22 ПС Северная., секционного выключателя, распределительных кабельных линий к ТП: КЛ к ТП 1000Г, КЛ к ТП 1000В, КЛ к ТП 1000Л, КЛ к ТП 1000П, КЛ к ТП 1000Н.

8) Организовать встречу пожарной команды.

9) Подготовить защитные средства для пожарной команды (перчатки, боты, переносное заземление).

10) Приступить к локализации пожара первичными средствами пожаротушения (огнетушители, песок).

11) По прибытию пожарных доложить обстановку командиру подразделения.

12) Провести инструктаж личному составу подразделения.

13) Оформить допуск на тушение пожара.

16 ДИСПЕТЧЕРСКОЕ УПРАВЛЕНИЕ, ТЕЛЕМЕХАНИКА И СРЕДСТВА СВЯЗИ, УЧЁТ ЭЛЕКТРОЭНЕРГИИ

Телемеханика.

В современных условиях существующая информация о состоянии сети может быть получена с помощью средств телемеханики. Целесообразность телемеханизации автоматизированных сетей при их питании от РП или ЦП без постоянного обслуживающего персонала является бесспорной.

Контролируемый пункт КП представляет собой объект электроснабжения (РП.ТП), в котором установлены:

- контроллер;
- измерительные преобразователи тока, напряжения;
- счетчики электроэнергии.

Для осуществления функций системы телемеханики в ПУ размещаются:

- адаптер каналов связи (АКС);
- ПЭВМ диспетчера (сервер телемеханики).

Сервер телемеханики собирает данные от КП и обеспечивает данными удаленных пользователей.

Локальной вычислительной сети (ЛВС), в которую могут входить несколько рабочих мест:

- рабочее место инженера телемеханики, рабочее место по учету электроэнергии;
- рабочее место главного инженера;
- рабочие места других удаленных пользователей.

Сервер телемеханики (рабочее место диспетчера) обрабатывает данные от КП, представляет их в удобной для восприятия форме диспетчеру и другим пользователям, передает команды диспетчера на КП, хранит полученную информацию в виде файлов протокола и измерений.

АКС обеспечивает соединение сервера телемеханики с существующими каналами связи и передачу команд и данных между КП и ПУ.

Передача информации от КП на ПУ осуществляется по магистральному радиоканалу, образованному стационарными радиостанциями, работающими на одной выделенной частоте. На КП радиостанции комплектуются антенно-фидерными устройствами направленного действия, на ПУ - антенно-фидерными устройствами с круговой диаграммой.

Краткое описание работы системы: взаимодействие ПУ и КП (контроллера) происходит путем обмена сообщениями в полудуплексном режиме работы каналов связи. При этом взаимодействие с КП обеспечивается:

- по командам диспетчера;
- по инициативе КП;
- по запросам удаленного пользователя.

Периодический опрос используется также для получения данных, по которым строятся графики токов нагрузок и напряжений, производится учет электроэнергии. Программа ведет периодический контроль состояния каналов связи с каждым КП с записью в протокол и возможностью звуковой сигнализации диспетчеру при пропадании связи с КП. Контроль процесса ведется автоматически. Информация обо всех событиях регистрируется в протоколе, который содержит два времени:

- время поступления события;
- время записи в протокол.

При просмотре или печати протокол может быть отфильтрован:

- по дате начала к конца периода;
- по объекту;
- по типам событий.

Диспетчер может:

- запросить текущее состояние объектов и всех измеряемых значений в целом по ПС, РП, ТП;
- управлять объектами ПС, РП;

- перевести временно часть объектов в состояние ремонта;
- вывести на экран и корректировать карточку объекта, содержащую любую справочную информацию;
- просмотреть и напечатать протокол событий;
- вывести на экран и напечатать графики любых измеряемых аналоговых и интегральных параметров.

Режим телеуправления (ТУ) считается наиболее ответственным в системе. Вход в режим защищается паролем.

Сигнализация.

На щитах управления электрических станций и подстанций предусматриваются следующие виды технологических сигнализаций:

1. Аварийная сигнализация – сигналы об аварийном отключении коммутационных аппаратов.

2. Предупреждающая сигнализация – сигналы о наступлении ненормального режима в работе агрегатов или ненормального состояния отдельных частей установки или установки в целом.

3. Сигнализация действия защиты – сигналы о действии защиты, выпадении флажка указательного реле и необходимости ручного возврата его.

Схема аварийной сигнализации обеспечивает снятие звукового сигнала с центрального поста без квитирования ключа отключившегося аппарата, т.е. с сохранением светового сигнала. Система сигнализации после снятия звукового сигнала готова к приему новых сигналов независимо от того, сохранены световые сигналы отключившихся аппаратов или нет. Такой способ называется центральным снятием звукового сигнала с повторностью его действия.

ЗАКЛЮЧЕНИЕ

В работе была произведена проектирование распределительной сети 10 кВ сети города Благовещенска в третьем микрорайоне. С этой целью был произведён структурный анализ загрузки ближайших подстанций, а так же произведен анализ климатических и географических условий реконструируемого объекта.

Для проектируемой сети 10 кВ были выбраны трансформаторы на ТП 10/0,4, кабели питающих и распределительных сетей 10 и 0,4 кВ, а также основное оборудование ТП и РП. Всё оборудование было проверено по условиям воздействия токов короткого замыкания. Было рассмотрено энергоэффективное освещение улиц в районе проектируемого квартала. В части безопасность и экологичность был произведён расчёт освещённости для рабочего места оператора ПК. Так же в этом разделе были рассмотрены вопросы безопасности и чрезвычайные ситуации на реконструируемых объектах. В части экономика были рассчитаны технико-экономические показатели работы.

БИБЛИОГРАФИЧЕСКИЙ СПИСОК

1. Аржанников Е. А., Лукоянов В. Ю., Мисриханов М. Ш. Определение места короткого замыкания на высоковольтных линиях электропередачи. М.: Энергоатомиздат, 2003.
2. Базуткин В.В, Ларионов В.П., Пинталь Ю.С. Техника высоких напряжений. Изоляция и перенапряжения в электрических системах. – М.: Энергоатомиздат, 1987. – 344 с.
3. Гук Ю.Б. Проектирование электрической части станций и подстанций / Ю.Б. Гук, В.В. Кантан, С.С. Петрова. – М.: Энергоатомиздат, 1985. – 266 с.
4. Долин П. А. Основы техники безопасности в электроустановках: Учеб. пособие для вузов. М.: Энергоатомиздат, 1984.
5. Закон РФ «Об охране окружающей среды» 03.03.92г.
6. Идельчик В. И. Электрические системы и сети: Учебник для вузов. М.: Энергоатомиздат. 1989.
7. Неклепаев Б. Н. Электрическая часть электростанций и подстанций: Справочные материалы для курсового и дипломного проектирования / Б. Н. Неклепаев, И. П. Крючков. - М.: Энергоатомиздат, 1989. – 608с.
8. Межотраслевые правила по охране техники труда (правила безопасности) при эксплуатации электроустановок. М.: НЦ ЭНАС., 2001.
9. Методические указания по курсу «Безопасность жизнедеятельности»./Сост. В.Ф.Панин и др.- Томск, изд. ТПУ,1991. – 48 с.
10. Попов Е. Н. Механическая часть воздушных линий электропередачи. Учебно-методическое пособие / Амурский гос. ун-т. г. Благовещенск, 1998 г. – 28с.
11. Пособие к курсовому и дипломному проектированию для электроэнергетических специальностей вузов /В.М. Блок, Г.К. Обушев, Л.Б. Паперно и др.; Под ред. В.М. Блок. - М.: Высшая школа, 1990.

12. Пособие к СНиП 11-01-95 по разработке раздела проектной документации «Охрана окружающей среды»

13. Постановление Правительства Российской Федерации от 11.08.2003г. № 486 г.Москва «Правила определения размеров земельных участков для размещения воздушных линий электропередачи».

14. Правила устройства электроустановок. Седьмое издание. Утверждено приказом Минэнерго России от 20 июня 2003 г. № 242. Вводится в действие с 1 ноября 2003 г.

15. РД 153-34.0-20.527-98. Руководящие указания по расчету токов короткого замыкания и выбору электрооборудования / Российское акционерное общество энергетики и электрификации «ЕЭС России». – М.: Издательство «ЭНАС», 2001. – 154 с.

16. Руководящие указания по расчету токов короткого замыкания и выбору электрооборудования / Под.ред. Б.Н. Неклепаева. – М.: Изд-во НЦ ЭНАС, 2000.

17. Руководящие указания по релейной защите. Вып. 11. Расчеты токов короткого замыкания для релейной защиты и системной автоматики в сетях 110 - 750 кВ. – М.: Энергия, 1979. – 152 с.

18. Санитарные нормы и правила защиты населения от воздействия электрического поля созданного ВЛ электропередачи переменного тока промышленной частоты № 2971-84

19. СанПиН 2.2.1/2.1.1.1200-03 «Санитарно-защитные зоны и санитарная классификация предприятий, сооружений и иных объектов».

20. СН 14278-т1 «Нормы отвода земель для электрических сетей напряжением 0,38-750 кВ»

21. Справочник по проектированию электроэнергетических систем / Под ред. С.С. Рокотяна и И.М. Шапиро. - М.: Энергия, 1977.

22. Трубицин В.И. Надежность электрической части электростанций. М.: Издательство МЭИ, 1993.

23. Файбисович Д. Л., Карапетян И. Г. Укрупненные стоимостные показатели электрических сетей 35-1150 кВ. – м.: нтФ «Энергопрогресс», 2003.-32с.
24. Шабад М.А. Расчеты релейной защиты и автоматики распределительных сетей. - 3-е изд. – Л.: Энергоатомиздат. Ленингр. отд-ние, 1985.
25. Экономика промышленности: Учебное пособие для вузов. – В 3-х томах. Т 2 Экономика и управление энергообъектами. Кн. 1. М.: Издательство МЭИ, 1998г.
26. Электрические аппараты высокого напряжения. Выключатели. Том 1. Справочник. – М.: Информэлектро, 2001. – 120 с.
27. Электротехнический справочник Т.3 кн.1.
28. Электрооборудование станций и подстанций, под ред. Козулин В.С., Рожкова Л.Д. – М.: Энергоатомиздат, 1987. – 648 с.

ПРИЛОЖЕНИЕ А
Расчет токов КЗ в программе MathCad14

Расчет ведется в относительных единицах (о.е.)

$U_{61} := 230$	$U_{62} := 115$	$U_{63} := 37$	$S_6 := 100$	$E_c := 1$	$E_{c3} := E_c$
$I_{c1} := 13.47$	$I_{c2} := 5.71$	$I_{c3} := 11.87$		$E_{c1} := E_c$	$E_{c2} := E_c$

$X_{c1} := \frac{S_6}{\sqrt{3} \cdot I_{c1} \cdot U_{61}}$	$X_{c1} = 0.019$	$X_{c2} := \frac{S_6}{\sqrt{3} \cdot I_{c2} \cdot U_{62}}$	$X_{c2} = 0.088$
--	------------------	--	------------------

$X_{c3} := \frac{S_6}{\sqrt{3} \cdot I_{c3} \cdot U_{62}}$	$X_{c3} = 0.042$
--	------------------

Нагрузки :

$U_{H1} := 110$	$U_{H2} := 35$	$E_H := 0.85$
$S_{H1} := 2 \cdot 5.6$	$X_{H1} := 0.35 \cdot \frac{S_6}{S_{H1}}$	$X_{H1} = 3.125$
$S_{H2} := 2 \cdot 2.5$	$X_{H2} := 0.35 \cdot \frac{S_6}{S_{H2}}$	$X_{H2} = 7$
$S_{H3} := 2 \cdot 6.3$	$X_{H3} := 0.35 \cdot \frac{S_6}{S_{H3}}$	$X_{H3} = 2.778$
$S_{H4} := 16$	$X_{H4} := 0.35 \cdot \frac{S_6}{S_{H4}}$	$X_{H4} = 2.188$
$S_{H5} := 2 \cdot 10$	$X_{H5} := 0.35 \cdot \frac{S_6}{S_{H5}}$	$X_{H5} = 1.75$
$S_{H6} := 6.3 + 10$	$X_{H6} := 0.35 \cdot \frac{S_6}{S_{H6}}$	$X_{H6} = 2.147$

Воздушные линии:

$X_{л1} := 10 \cdot \frac{0.429}{2} \cdot \frac{S_6}{U_{61}^2} = 0.0041$	$X_{л7} := 43.516 \cdot \left(\frac{0.427}{2} \cdot \frac{S_6}{U_{62}^2} \right) = 0.07$
$X_{л2} := 1.6 \cdot 0.432 \cdot \frac{S_6}{U_{63}^2} = 0.05$	$X_{л8} := 40 \cdot 0.427 \cdot \frac{S_6}{U_{62}^2} = 0.129$
$X_{л3} := 22.6 \cdot 0.432 \cdot \frac{S_6}{U_{63}^2} = 0.713$	$X_{л9} := 30.465 \cdot \left(0.427 \cdot \frac{S_6}{U_{62}^2} \right) = 0.098$

Продолжение ПРИЛОЖЕНИЯ А
Расчет токов КЗ в программе MathCad14

$$X_{л4} := 3.9 \cdot \frac{0.427}{2} \cdot \frac{S_6}{U_{62}^2} = 0.0063$$

$$X_{л10} := 23.229 \cdot \left(0.427 \cdot \frac{S_6}{U_{62}^2} \right) = 0.075$$

$$X_{л5} := 38.208 \cdot \left(\frac{0.427}{2} \cdot \frac{S_6}{U_{62}^2} \right) = 0.062$$

$$X_{л11} := 8.89 \cdot \left(0.427 \cdot \frac{S_6}{U_{62}^2} \right) = 0.029$$

$$X_{л6} := 0.532 \cdot \left(\frac{0.427}{2} \cdot \frac{S_6}{U_{62}^2} \right) = 0.00086$$

$$U_{к.вн.чн} := 11$$

$$U_{к.вн.нн} := 35.7$$

$$U_{к.чн.нн} := 21.9$$

$$S_{ат.ном} := 63$$

$$U_{к.в} := 0.5 \cdot (U_{к.вн.чн} + U_{к.вн.нн} - U_{к.чн.нн}) = 12.4$$

$$U_{к.с} := 0.5 \cdot (U_{к.вн.чн} - U_{к.вн.нн} + U_{к.чн.нн}) = -1.4$$

$$U_{к.н} := 0.5 \cdot (-U_{к.вн.чн} + U_{к.вн.нн} + U_{к.чн.нн}) = 23.3$$

$$X_{ат.в} := \frac{S_6 \cdot U_{к.в}}{100 \cdot S_{ат.ном}} = 0.197$$

$$X_{ат.с} := 0$$

$$X_{ат.н} := \frac{S_6 \cdot U_{к.н}}{100 \cdot S_{ат.ном}} = 0.37$$

ТОЧКА К1 (сторона ВН)

$$X_1 := X_{с1} + X_{л1} = 0.023$$

$$X_2 := X_{н1} + X_{л2} = 3.175$$

$$X_3 := X_{н2} + X_{л3} = 7.713$$

$$X_4 := \frac{X_2 \cdot X_3}{X_2 + X_3} = 2.249$$

35

$$X_5 := X_4 + X_{ат.н} = 2.619$$

наг

$$X_6 := X_{н5} + X_{л10} = 1.825$$

$$X_7 := X_{н6} + X_{л11} = 2.176$$

$$X_8 := \frac{X_6 \cdot X_7}{X_6 + X_7} = 0.993$$

$$X_9 := X_8 + X_{л9} = 1.091$$

Продолжение ПРИЛОЖЕНИЯ А
Расчет токов КЗ в программе MathCad14

$$X_{10} := X_{H4} + X_{л8} = 2.317$$

$$X_{11} := \frac{X_{10} \cdot X_9}{X_{10} + X_9} = 0.742$$

$$X_{12} := X_{11} + X_{л7} + \frac{X_{11} \cdot X_{л7}}{X_{c2}} = 1.404 \quad \text{наг}$$

$$X_{13} := X_{c2} + X_{л7} + \frac{X_{c2} \cdot X_{л7}}{X_{11}} = 0.167 \quad \text{сис}$$

$$X_{14} := X_{H3} + X_{л6} = 2.779$$

$$X_{15} := \frac{X_{14} \cdot X_{12}}{X_{14} + X_{12}} = 0.933 \quad \text{наг}$$

$$X_{16} := X_{15} + X_{л5} + \frac{X_{15} \cdot X_{л5}}{X_{13}} = 1.34 \quad \text{наг} \quad 110$$

$$X_{17} := X_{13} + X_{л5} + \frac{X_{13} \cdot X_{л5}}{X_{15}} = 0.239 \quad \text{сис}$$

$$X_{18} := X_{c3} + X_{л4} = 0.049$$

$$X_{19} := \frac{X_{17} \cdot X_{18}}{X_{17} + X_{18}} = 0.04 \quad \text{сис} \quad 110$$

$$X_{20} := \frac{X_5 \cdot X_{16}}{X_5 + X_{16}} = 0.887 \quad \text{наг}$$

$$X_{21} := X_{19} + X_{ат.в} + \frac{X_{19} \cdot X_{ат.в}}{X_{20}} = 0.246 \quad \text{сис}$$

$$X_{22} := X_{20} + X_{ат.в} + \frac{X_{20} \cdot X_{ат.в}}{X_{19}} = 5.404 \quad \text{наг}$$

$$X_{23} := \frac{X_{21} \cdot X_1}{X_{21} + X_1} = 0.021 \quad \text{сис}$$

Продолжение ПРИЛОЖЕНИЯ А
Расчет токов КЗ в программе MathCad14

$$E_{с.экв} := 1$$

$$E_{н.экв} := 0.85$$

$$U_6 := 230$$

$$I_{по} := \frac{E''_{эк}}{X''_{эк}} \cdot I_6$$

$$i_{ао} := \sqrt{2} \cdot I_{по}$$

$$I_6 := \frac{S_6}{\sqrt{3} \cdot U_6}$$

$$I_6 = 0.251 \quad \text{кА}$$

$$I_{по.1} := \frac{E_{с.экв}}{X_{23}} \cdot I_6$$

$$I_{по.1} = 12.083$$

$$i_{ао1} := \sqrt{2} \cdot I_{по.1}$$

$$i_{ао1} = 17.087$$

$$I_{по.2} := \frac{E_{н.экв}}{X_{22}} \cdot I_6$$

$$I_{по.2} = 0.039$$

$$i_{ао2} := \sqrt{2} \cdot I_{по.2}$$

$$i_{ао2} = 0.056$$

$$I_{по\Sigma 220} := I_{по.1} + I_{по.2}$$

$$I_{по\Sigma 220} = 12.122$$

$$i_{ао\Sigma 220} := i_{ао1} + i_{ао2}$$

$$i_{ао\Sigma 220} = 17.143$$

$$i_{уд} := \sqrt{2} \cdot I_{по} \cdot K_{уд}$$

$$K_{уд220} := 1.78$$

$$i_{уд1} := \sqrt{2} \cdot I_{по.1} \cdot K_{уд220}$$

$$i_{уд1} = 30.415$$

$$i_{уд2} := \sqrt{2} \cdot I_{по.2} \cdot K_{уд220}$$

$$i_{уд2} = 0.099$$

$$i_{уд.\Sigma 220} := i_{уд1} + i_{уд2}$$

$$i_{уд.\Sigma 220} = 30.515$$

ТОЧКА КЗ (сторона НН)

$$X_{24} := X_1 + X_{ат.в} = 0.22$$

$$X_{25} := \frac{X_{19} \cdot X_{24}}{X_{19} + X_{24}} = 0.034$$

сис

$$X_{26} := X_{16} + X_{ат.н} + \frac{X_{16} \cdot X_{ат.н}}{X_{25}} = 16.241$$

наг

Продолжение ПРИЛОЖЕНИЯ А
Расчет токов КЗ в программе MathCad14

$$X_{27} := X_{25} + X_{ат.н} + \frac{X_{25} \cdot X_{ат.н}}{X_{16}} = 0.413 \quad \text{сис}$$

$$X_{28} := \frac{X_{26} \cdot X_4}{X_{26} + X_4} = 1.976 \quad \text{наг}$$

$$U_6 := 37$$

$$I_{по} := \frac{E''_{эк}}{X''_{эк}} \cdot I_6 \quad i_{ао} := \sqrt{2} \cdot I_{по}$$

$$I_6 := \frac{S_6}{\sqrt{3} \cdot U_6} \quad I_6 = 1.56 \quad \text{кА}$$

$$I_{по.1} := \frac{E_{с.экв}}{X_{27}} \cdot I_6 \quad I_{по.1} = 3.775 \quad i_{ао1} := \sqrt{2} \cdot I_{по.1} \quad i_{ао1} = 5.338$$

$$I_{по.2} := \frac{E_{н.экв}}{X_{28}} \cdot I_6 \quad I_{по.2} = 0.671 \quad i_{ао2} := \sqrt{2} \cdot I_{по.2} \quad i_{ао2} = 0.949$$

$$I_{по\Sigma 35} := I_{по.1} + I_{по.2} \quad I_{по\Sigma 35} = 4.446$$

$$i_{ао\Sigma 35} := i_{ао1} + i_{ао2} \quad i_{ао\Sigma 35} = 6.288$$

$$i_{уд} := \sqrt{2} \cdot I_{по} \cdot K_{уд}$$

$$K_{уд35} := 1.608 \quad i_{уд1} := \sqrt{2} \cdot I_{по.1} \cdot K_{уд35} \quad i_{уд1} = 8.584$$

$$i_{уд2} := \sqrt{2} \cdot I_{по.2} \cdot K_{уд35} \quad i_{уд2} = 1.527$$

$$i_{уд.\Sigma 35} := i_{уд1} + i_{уд2} \quad i_{уд.\Sigma 35} = 10.111$$

ТОЧКА К2 (сторона СН)

$$X_{29} := \frac{X_{19} \cdot X_{24}}{X_{19} + X_{24}} \quad \text{сис}$$

$$X_{30} := \frac{X_{16} \cdot X_5}{X_{16} + X_5} \quad \text{наг}$$

Продолжение ПРИЛОЖЕНИЯ А
Расчет токов КЗ в программе MathCad14

$$U_{\phi} := 115$$

$$I_{\text{по}} := \frac{E''_{\text{ЭК}}}{X''_{\text{ЭК}}} \cdot I_{\phi}$$

$$i_{\text{ао}} := \sqrt{2} \cdot I_{\text{по}}$$

$$I_{\phi} := \frac{S_{\phi}}{\sqrt{3} \cdot U_{\phi}}$$

$$I_{\phi} = 0.502 \quad \text{кА}$$

$$I_{\text{по.1}} := \frac{E_{\text{с.ЭКВ}}}{X_{29}} \cdot I_{\phi}$$

$$I_{\text{по.1}} = 14.718$$

$$i_{\text{ао.1}} := \sqrt{2} \cdot I_{\text{по.1}}$$

$$i_{\text{ао.1}} = 20.814$$

$$I_{\text{по.2}} := \frac{E_{\text{н.ЭКВ}}}{X_{30}} \cdot I_{\phi}$$

$$I_{\text{по.2}} = 0.481$$

$$i_{\text{ао.2}} := \sqrt{2} \cdot I_{\text{по.2}}$$

$$i_{\text{ао.2}} = 0.681$$

$$I_{\text{по}\Sigma 110} := I_{\text{по.1}} + I_{\text{по.2}}$$

$$I_{\text{по}\Sigma 110} = 15.199$$

$$i_{\text{ао}\Sigma 110} := i_{\text{ао.1}} + i_{\text{ао.2}}$$

$$i_{\text{ао}\Sigma 110} = 21.495$$

$$i_{\text{уд}} := \sqrt{2} \cdot I_{\text{по}} \cdot K_{\text{уд}}$$

$$K_{\text{уд}110} := 1.717$$

$$i_{\text{уд.1}} := \sqrt{2} \cdot I_{\text{по.1}} \cdot K_{\text{уд}110}$$

$$i_{\text{уд.1}} = 35.738$$

$$i_{\text{уд.2}} := \sqrt{2} \cdot I_{\text{по.2}} \cdot K_{\text{уд}110}$$

$$i_{\text{уд.2}} = 1.169$$

$$i_{\text{уд.}\Sigma 110} := i_{\text{уд.1}} + i_{\text{уд.2}}$$

$$i_{\text{уд.}\Sigma 110} = 36.907$$

ПРИЛОЖЕНИЕ Б
Выбор электрических аппаратов в программе MathCad14

Проверка выключателя (35кВ) :

$$I_{п035} := I_{по\Sigma35} = 4.446 \quad \text{кА} \qquad K_{уд35} = 1.608 \qquad T_a := 0.01$$

$$i_{уд35} := i_{уд.\Sigma35} \qquad i_{уд35} = 10.111 \quad \text{кА}$$

$$I_{расч35} := \frac{63}{\sqrt{3} \cdot 35} \qquad I_{расч35} = 1.039 \quad \text{кА}$$

$$i_{ат35} := \sqrt{2} \cdot I_{п035} \cdot e^{\frac{-0.01}{T_a}} \qquad i_{ат35} = 2.313 \quad \text{кА}$$

$$t_1 := 1 + 0.06$$

$$B_{к35} := I_{п035}^2 (t_1 + T_a) \qquad B_{к35} = 21.152 \quad \text{кА} \cdot \text{с}$$

Элегазовый выключатель марки HD-4

Справочные данные:

$$U_{ном35} := 35 \quad \text{кВ} \qquad 35 = 35$$

$$I_{ном35} := 3150 \quad \text{А} \qquad 3150 \geq 1039$$

$$I_{вкл35} := 31.5 \quad \text{кА} \qquad 31.5 \geq 4.446$$

$$i_{вкл35} := 80 \quad \text{кА} \qquad 80 \geq 10.111$$

$$I_{пр.скв35} := 31.5 \quad \text{кА} \qquad 31.550 \geq 4.446$$

$$i_{пр.скв35} := 80 \quad \text{кА} \qquad 80 \geq 10.111$$

$$I_{терм}^2 \cdot t_{терм} = 2975 \quad \text{кА}^2 \cdot \text{с} \qquad 2975 \geq 21.548$$

$$\beta_{ном35} := 32 \quad \%$$

$$I_{откл.ном35} := 50 \quad \text{кА} \qquad 22.627 \geq 4.505$$

Для данного выключателя:

$$i_{а.ном35} := \frac{\sqrt{2} \cdot \beta_{ном35}}{100} \cdot I_{откл.ном35} \qquad i_{а.ном35} = 22.627 \quad \text{кА}$$

$$i_{откл.ном35} := \sqrt{2} \cdot I_{откл.ном35} \cdot \left(1 + \frac{\beta_{ном35}}{100} \right) \qquad i_{откл.ном35} = 93.338 \quad \text{кА}$$